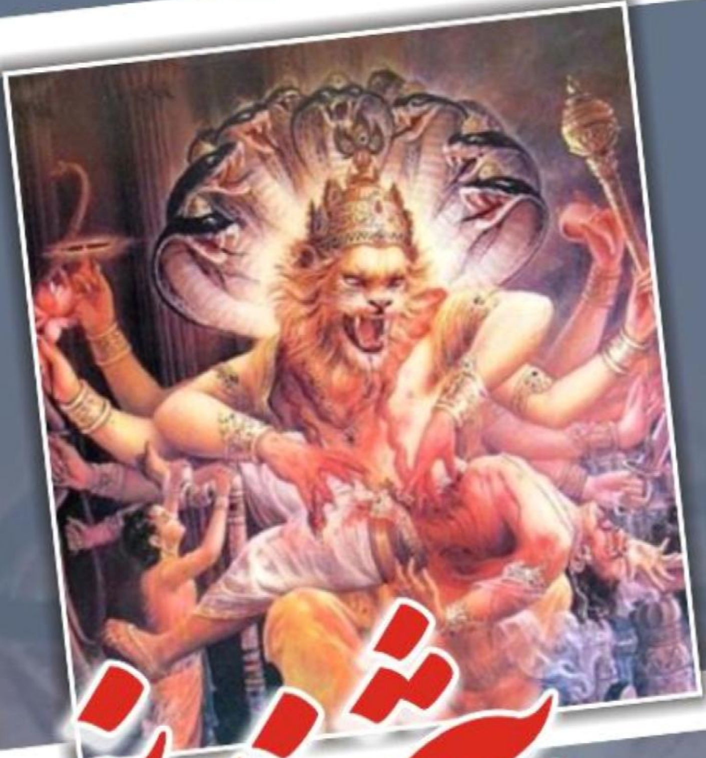

شیطان پیژندنه

Ketabton.com

لیکوال: پوهنمل محمود نظري

(c) ketabton.com: The Digital Library

د کتاب پیژندنه

سریزه ۵
دشیطان تاریخي لیرلید ۷
شیطان په ادبیاتو کي ۱۰
دشیطان معمول نومونه ۱۸
شیطان په غیر اسلامي دینونو کي ۲۶
شیطان په زرتشت کي ۲۶
شیطان په بودیزم کي.. ۲۷
شیطان په هندویزم کي... ۲۸
شیطان په یهودیت کي... ۳۲
شیطان په مسیحیت کي ۳۵
په انجیل کي د شیطان نوم او دهغه معادل :... ۳۶
په انجیل کي د یول ته ورکرسوی القاب.. ۳۷
د شیطان دزوال دلیلونه ۳۸
د شیطان سزاوي ۳۸
د شیطان کارونه... ۳۸
د شیطان امر نه منل ۳۹
د شیطان دندي... ۴۰
شیطان په اسلام کي... ۴۱
ابلیس ۴۱
شیطان... ۴۴
د شیطان د نفوذ مهمي لاري ۴۵
د شیطان خوښی... ۴۶

Copyright: www.tanzona.com

www.tanzona.com

(c) ketabton.com: The Digital Library

دشیطان نومونه ۴۸
د شیطان کارونه ۵۰
دشیطان مهمي موخې ۵۲
شیطان پرچا برلاسی کیږي ۵۳
شرک ۵۶
شرکي دینونه ۵۸
بت پرستان ۵۸
صابیان ۵۸
قرامطه او زنادقه ۵۸
السوفستائیه ۵۹
زرتشت ۵۹
ماني ۵۹
فتیشسم (روح پرستي) ۵۹
توتمیسم ۵۹
آنیمسیم (م قبیله ای) ۵۹
هندویزم(برهمائي) ۶۰
بدعت ۶۱
د بدعت لغوی مفهوم: ۶۱
له توحیدی دینونوڅخه جلا سوي مذهبونه اوفرقي ۶۴
یهودیت ۶۴
له یهودیته جلا سوی مذهبونه او فرقي : ۶۵
دمسیحیت مذهبونه او فرقي ۶۷
د میسحت دمذهبو او فرقو دلبندي ۶۸
د اسلام د دین مذهبونه او فرقي ۷۰
د مذاهبو اوفرقو د راتلو علتونه ۷۲
د اعتقاد له نظره د اهل سنت فرقي ۷۵
اسلامی مذاهبو ته ورته فرقي ۷۷

Copyright: www.tanzona.com

www.tanzona.com

(c) ketabton.com: The Digital Library

شیطان پرستان... ۸۳
الف : دختيځ شيطان پرستان.. ۸۳
ب : دلويديځ شيطان پرستان:.. ۸۳
نوی شیطان پرستان.. ۸۴
بی دینان... ۸۶
گناه ۸۷
په گناه لعنت سوی دلي ۸۹
دگناه ډولونه ۸۹
لويي گناه وي ۸۹
وړی گناهوی ۹۴
د گناهونو کيلی... ۹۴
د شیطان کړه ۹۷
د شيطا ن شکلونه ۱۰۳
په بدن کې د شیطان ځای.. ۱۰۵
۱- د نفس يا هوايا نفس اماره.. ۱۰۵
۲-ناصيه.. ۱۰۹
دشيطان ډولونه ۱۱۳
الف :دزه بيني (جن) شيطانان.. ۱۱۳
۱۱۹
۲-ساينس پوهان او تيوريسنان ۱۱۹
فضا ته فضايي شتلونو په اړه لنډ مالومات ۱۲۱
۳-دپلاستکی طب ماهران اود ټپوانځورگران ۱۲۲
شیطان او ساینس.. ۱۲۳
ددعا او عبادت اغيز ۱۲۷
پایله.. ۱۳۰
اخځونه... ۱۳۳

Copyright: www.tanzona.com
www.tanzona.com

(c) ketabton.com: The Digital Library

Copyright: www.tanzona.com

www.tanzona.com

(c) ketabton.com: The Digital Library

سریزه

الله (ج) درې ډوله عاقل موجودات پیداکړي دي،لومړی آدم دی، چې له خاورې جوړسوی دی ،دانسان پلار آدم (ع) او مور یې بي بي حوا ده. دویم یې ملایکې دي، چې له نوره پیدا سوي دي . الله (ج) ته کاملا تسلیم دي ، او خلقت یې له پیریانو او انسانانو څخه تر مخه دی او آدم ته یې سجده کړې ده.

او درییم یې پیریان دي، چې الله (ج) له بې دوده اوره پیدا کړي دي ، هغوی هم له انسان څخه مخکې پیدا سوي دي. دپیریانو پلار« مارج» او موریې «مارجه » نومیده . پیریان دوې طایفې لري یوه طایفه یې پیریان اوبله طایفه یې شیطانان دي .

دشیطانانو نیکه ابلیس دی . ابلیس اصلي نوم « الحارث» و کنیه‌یې«بومره» ده، چې له ملایکو سره یو ځای اوسیده ،د الله (ج) دامر د نه منلو په وجه د الله (ج) په غضب اخته سو.

په قرانکریم کې د شیطان په اړه ټول مسایل علمي دي مګر د خلکو له نا پاهمي اوبې علمي څخه د شیطان په اړه ډیر خرافات ویل سوي دي ، چې منطقي نه دي. دشیطان نوم موږ ذهن کې یو عجب اوغریب موجود چې لکۍ او ښکرونه لري انځوروي، چې موذي ، ځورونکی ، دښمن، بد عمله او ختا ایستونکی دی .

تر هغه چې ذره بیني موجودات نه وه کشف سوي چا باور نه کوئ، چې په یوه څاڅکه وینه کې په زرونو ژوندي موجودات چې انسان هغه نه ویني لري. پوهان وایي دانسان سترګي لږ رنګونه ویني اوغوږونه یې یوه محدوده فریکوینسي ږغونه اوري ؛نو دذره بیني موجوداتو لیدل په عادي سترګو امکان نه لري . دساینس له ودې سره پوهانو ته دا امکانات تر لاسه سوي ،چې د ذره بیني موجوداتو په هکله په قرانکریم کې پلټنه وکړي ؛ ځکه هیڅ امکان نه لري، چې په یو کامل کتاب کې دداسې موجوداتو په هکله ذکر نه وي سوی ، یوازې ددې موجوداتو د انسان لخوا ایښول سوي نومونه د قرانکریم له نومونو سره توپیر لري؛ نو دهغو له تشریح، تفسیر او احادیثو څخه ددې موجوداتو د تشخیص امکان سته.

www.tanzona.com

(c) ketabton.com: The Digital Library

خدای تعالی شیطان دانسان دښمن بللی دی، دښمن هغه څوک دی چې انسان ته غلطي لارې ښيي ، هغه ناروغه وي چې عبادت ونه کړي، هغه ته د کایناتو او د بشر د منشا په هکله درواغ وايي او دهغو ذهنيت خرابوي   او داسې نور .

ما هڅه کړې په دې هکله د ټولو ادیانو معتبر کتابونه په ځانګړې ډول قرانکریم چې د خدای (ج) لخوا انسان ته رالیږل سوی، اخیر کامل کتاب دی او د رسول الله (ص)معتبر حدیثونه په ځیر سره ولولم او ددې ذره بیني موجوداتو په هکله پټ رازونه وپلټم هغه را ټول او ځان په پوه کړم ؛د الله (ج) شکر پر ځای کوم چې زما قناعت حاصل سو چې هیڅ پټ شي د قرانکریم له ذره بین څخه پاته نه دی ،چې د هغه په باب یې ذکر نه وي کړی . زه دا خپل مالومات ستاسو سره شریکوم امید چې د قبول وړ مو وګرځي .

په درناوي

پوهنمل محمود نظري

لندن ۲۰۱۲

Copyright: www.tanzona.com

www.tanzona.com

(c) ketabton.com: The Digital Library

دشیطان تاریخي لیرلید

دنړۍ له لرغوني تاریخ څخه مالومیږي، چې د شیطان افسانې له اسلام نه مخکې وې ، ویل کیدې.انسانانو په هره بدمرغي کې دشیطان لاس بلی .

تاریخ پوهان وایي د شیطان کلمه لومړی په زرتشت کې د اهریمن په نوم راغلي ده ،چې بیا یې سامي دینونو ته لاره پیدا کړې ده، له هغه ځایه تر عربو پورې رسیدلي ده.

لویدیځ پوهان لیکي ،چې په «اومیشار» کتاب کې چې له بودا وروسته لیکل سوی دی، د مړینې د خدای یادونه سوې ده ،چې په بودا یې مذهب کې هغه د بودا دښمن یادسوی دی، او اهریمن هم همدا مفهوم ورکوي، چې له زرتشت څخه سامیانو ته او له هغه ځایه عربو ته تللی دی .

د عربو په ادبیاتو کې شیطان شعري باور درلود، چې شاعرانو ته القا کوي؛نو هر شاعر ځان ته یو شیطان درلود لکه د (عبید شاعر)شیطان «هبید» و ،د (الاعشی) شیطان «مسحل» و، د عمروبن قطن او بشار شعري شیطانان « جهنام او سنقناق» وه.

شاعرانو ته دې شیطانانو ډیر اهمیت درلود او ځانونه یې دهغو پوړولي بلله.

ان هغه وخت د ځینو شاعرانو نومونه او ستاینومونه شیطانان وه لکه :شیطان د فرزدق نامتو شاعر .

دعربو په لرغوني تاریخ کې د ځینو لویانو او واکمنو نومونه شیطان راغلي دي لکه : د بني حشم شیطان بن مدلج ، شیطان بن الحکم، شیطان بن بکر بن عوف ،الحارث بن فروه بن الشیطان .

ان د ځینو عربو قبیلو نومونه شیطانان وه لکه : بنو شیطان .

عربو مار ته هم شیطان وایه .عربو هغه رسۍ ته چې په سلواغه له څاه څخه داوبو ایستلي لپاره تړل کیده ته شیطن وایه .

ویل کیږي ،چې په لرغونو متونو کې د اوښ له ورانه له سره تر پښو پورې هغه مار پیچه ډوله علامه یا نښه چې هغه مهال دود وه هم شیطان نومیده .

د شیطان د نومونو ریښې :

www.tanzona.com

(c) ketabton.com: The Digital Library

۱- شيطان: شيطان يو خاص نوم دی ، ديو معين موجود نوم نه دی . شيطان هر مضر او بدلاري ياغي موجود ته ويل سوي دي كه انساني وي كه غيرانساني .

ځيني پوهان شيطان د عبري لغت «هاشتطين» چې د مخالفت او دښمني مانا لري ريښه بولي .

دځينو نور پوهانو په اند د شيطان كلمه د يونان د «تيتان»سره ورته والي لري .يونانيان « تيتان » د المپ دخد ای دښمن بولي او ځيني نور بيا باور لري، چې شيطان عربي توری نه دی، هغه له يوناني توري «پاپولس» څخه چې مانا يې چغولي ده اخيستل سوی دی .

ځيني بيا د شيطان اصلي ريښه «اپليون» چې مانا يې ده وژنه بولي .

ځيني بيا باور لري چې شيطان له «شاط، يشيط» د فعلان په وزن چې جمع يې «شياط» يا «شياطي» ده څخه اخيستل سوی دی . ځيني بيا غضبان ا و سكران د هغه ريښي بولي . ځيني بياد شيطان ريښه له شطن څخه بولي، چې مانا يې ده اوږده رسۍ ياني ليري كيدل (ليري كيدل له حق څخه) .

۲- ابليس: ابليس يو خاص نوم دی .

د ابليس كلمه مفرده او د هغه جمع (اباليس او بالسه) دی . ځيني پوهان وايي ابليس يوه عربي كلمه ده ،هغه يو حقيقي او ژوندی موجوددی ،چې شعور لري او نامريي دی ، ختا ايستونكی دی، او د خدای (ج) له امره يې سر غړولی دی .ځيني پوهان وايي ابليس عربي كلمه نه ده شايدله« ابلس» چې مانا يې شر اووسوس دی يا هم له «بلس» چې مانا يې ناهيلي او حيرانتيا ده، يا له « ابلاس» چې مانا يې دخدای له رحمته ناهيلي كيدل، يا هغه غم چې له نااميدي څخه پيدا كيږي يا غمجن اوسر په ګريوان كې كول څخه اخيستل سوی دی .

۳- عزازيل :عزازيل يوه عبري كلمه ده، چې مانا يې عزيز دی ، دا د يوې ملايكې نوم دی چې ابليس هغه ختا ايستلي دی ، نوم يې د شيطان سيمبول سوی دی .

تكبر عزازيل را خوار كرد

به زندان لعنت گرفتار كرد

عزازيل ديوي وزې نوم دی چې عربود خپلو د ګناهونو كفاره پر هغې اچوونه ، هغه به يې په وچه دښته كې خوشي كوله چې د كام دګناهونو كفاره ناملوم ځای ته يوسي .

www.tanzona.com

(c) ketabton.com: The Digital Library

۴-مذموم ؛ رټل سوی

۵-عفریت : واک لرونکی خبیث

۶-شیصبان :د شیطان بل نوم دی

۷-ابولبيني : دابلیس لور(لبینی) وه

او داسي نورد ابلیس ستاینومونه دي .

له دي مالوميږي چي له اسلام څخه مخکي عرب له دي کلمي سره اشنا وه، څکه له اسلامه مخکي په نورو دینونو کي دشیطان صفتونه هم راغلي دي ،چي عرب ورسره روږد وه ؛نو عربوته په قرانکریم کي د شیطان نوم او مفهوم نوی نه و.

Copyright: www.tanzona.com

www.tanzona.com

(c) ketabton.com: The Digital Library

شیطان په ادبیاتو کي

د شیطان تر تولولرغوني ریښي د عربي وییونو په کتاب کي د «رؤبه» په یو شعر کي راغلي دي :

و فی أخادید الشیاط المشن

شاف لبغی الکلب المشیطن

د شلاغو نبني شفا ده دسپي تپ ته

دي کوڅه ډب ، مردار، لیري سوي ته

د شطن اصلي مانا لیري سوی دی .

د«نابغه» په شعر کي شطون لیري والي ته ویل سوی دی .

نات بسعاد عنک نوی شطون

فبانت و الفؤاد بها رهین

د زور څاه رسی ته هم شطن ویل سوي دی او شیطان یې وجه تسمیه ده ياني لیري والي .

«جریر» په خپل یو شعر کي وایي :

ایام یدعوننی الشیطان من غزلی

و هن یهویننی إذ کنت شیطانا

کله چي یاغي اومتکبر وم

شیطان زه عاشقي ته وبللم

Copyright: www.tanzona.com

www.tanzona.com

(c) ketabton.com: The Digital Library

«عنتره » په يوشعر کي وايي :

يدعون عنتر و الرماح کانها

اشطان بئر فی لبان الادهم

په عربي کي دشطن جمع اشطان ياني رسياني (تناونه) ته وايي .

شطن رسی ده اومشاطن هغه ځوک چي له څاه اوبه راباسي .

«ذوالرمه» په خپل يوشعر کي وايي:

اخو قنص يهفو کان سراته

ورجليه سلم بين حبلی مشاطن

يو عرب شاعر خپله ښځه داسي ړتلي ده .

عنجرد تحلف حين أحلف

کمثل شيطان الحماط أعرف

چي زه قسم خورم هغه هم قسم خوري

شيطان دی لکه دحماط تاج لړونکی مار

يو عرب شاعر دخپلي اوښي داسي صفت کوي :

تلاعب مثنی حضرمی کأنه

تعمج شيطان بذی خروع قفر

عنان د حضرداوښ پرشا لکه مار پيچل سوی

لکه شيطان چي شين سوی وي په دښته کي

له اسلام څخه وروسته ډيرو شاعرانو دشيطان دبد توصيف په هکله ډير شعرونه ويلي دي :

www.tanzona.com

(c) ketabton.com: The Digital Library

مولانا په مثنوی کي شیطان او دهغه پلویان د نیکانو ضد بولي او وایي :

دو علم بر ساخت سپید و سیاه

آن یکی آدم دیگر ابلیس راه

هم چنان دور دوم هابیل شد

ضد نور پاك او قابیل شد

هم چنان این دو علم از عدل و جور

تا به نمرود آمد اندر دور دور

ضد ابراهیم گشت و خصم او

و آن دو لشکر کین گزار و جنگجو

چون درازی جنگ آمد ناخوشش

فیصل آن هر دو آمد آتشش

پس حکم کرد آتشی را ونکر

تا شود حل مشکل آن دو نفر

دور دور و قرن قرن این فریقو

تا به فرعون و به موسای شفیق

سال ها اندر میانشان حرب بود

چون زحد رفت و ملولی می فزود

آب دریا را حکم سازید حق

تا که ماند کی برد زین دو سبق

هم چنان تا دور و طور مصطفی

با ابوجهل آن سپهدار جفا

Copyright: www.tanzona.com

www.tanzona.com

(c) ketabton.com: The Digital Library

هم نکر سازید از قوم ثمود

صیحه ای که جانشان را در ربود

هم نکر سازید بهر قوم عاد

زود خیز تیز رو یعنی که باد

هم نکر سازید بر قارون زکین

در حلیمی این زمین پوشید کین

تا حلیمی زمین شد جمله قهر

برد قارون را و گنجش را به قعر

دوې لارې جوړې کړې بادار

یو د آدم اوبله د ابلیس لار

همداسې دویم وار د هابیل سو

د هغه د پاک نور ضد قابیل سو

دا دوې لارې دعدل او ځور

تر نمروده ورسیده دهغه دور

د ابراهیم ضد سو او دښمن د هغه

دوه لښکره غچ اخیستونکی اوجنګړه

داچې د جنګ پایښت پر زور سو

د دواړوتر منځ حکم بل اور سو

نو حکم یې وکړاور ته دنکر

چې ختم سي د دي دوو ربړ

دور دور او پیړی پیړی وو دا فریق

Copyright: www.tanzona.com

www.tanzona.com

(c) ketabton.com: The Digital Library

تر فرعون او تردوره دموسی شفیق

کلونه يې تر منځ جنګونه وه

چې له حده ډير يده غم يې زيږوه

دسيند اوبوته حکم وکړ حق

چا له دې دوارو ښخه واخيست سبق

همداسې په دوران کې د مصطفی

له ابوجهل سره چې و پاچا د جفا

هم يې سزا ورکړه قوم د ثمود ته

غيبي چغه په سپيدو ټوله مړه کړه

هم يې سزا ورکړه قوم ته دعاد

د سهار په تيز او توند باد

سزا يې ورکړه قارون ته د دېنمنې

دا دېنمن يې ننه ايست پر مځکې حليمې

تر هغه چې دا حليمی سوه ټوله غوسه

ننه ايست قارون او ګنج يې د مځکې دننه

سنايي په حديقة الحقيقه او مولانا په مثنوي کې ليکي :

ديو از اين عقل گشت با شر و شور

تا بمخراق لعنتي شد کور

شيطان ددې عقله سو په شر او شور

چې د لعنت په مخراق کې سو کور

بگذر از عقل و خدعه و تلبيس

www.tanzona.com

Copyright: www.tanzona.com

(c) ketabton.com: The Digital Library

که عزازیل از این شدست ابلیس

تیر سه له عقله ، خدعه اوتلبیس

چي عزازيل له دي سو ابليس

د عزازیل هغه لویه ملایکه وه چي ابلیس ختا ایستله چي بیا له هغه څخه دشیطان سیمبول سو

ډیر صوفیه داستانونه شیطان یو سیمبولیک شی بولي . .

مولانا د آدم او شیطان په داستان کې لیکي :

گفت شیطان که بما اغویتني

کرد فعل خود نهان دیو دنی

ویل شیطان بما اغویتني (زه دی ختا ایستلم)

خپل کړه یي کړه پټ،دیو دني(خوی)

ابلیس خپل سرکشي په خداچوي او وایي«بما اغویتني»

گفت آدم که ظلمنا نفسنا

او ز فعل حق نبد غافل چون ما

ویل ادم چي ظلمنا نفسنا

او دحق له فعله غافل نه و لکه ما

سنايي د شيطان له خولي وايي :

مي‌خواست تا نشانه ي لعنت كند مرا

كرد آنچه خواست، آدم خاكي بهانه بود

غوښتل يي چي ما كړي د لعنت نښانه

خپله غوښتنه یي پوره کړه دا خاورین آدم یي بهانه کړه .

مولانا د ابلیس په هکله وایي :

Copyright: www.tanzona.com

www.tanzona.com

(c) ketabton.com: The Digital Library

اول آنکس کین قیاسکها نمود

پیش انوار خدا ابلیس بود

گفت نار از خاک، بيشک بهتر است

من ز نار و او ز خاک اکدرست

لومړی کس چي وکړه دا پرتله

د خدا انوارو ته ابلیس و هغه

ویل اور تر خاورو بي شکه بنه دی

زه له اوره او هغه له توري خاوري دی

په ډیرو داستانونه کي شیطان د نفس اماره سیمبول بلل سوی د ی .

یو شاعر د شیطان په هکله وايي :

دشمنی داری چنین در سر خویش

مانع عقل است و خصم جان و کیش

يك نفس حمله کند چون سوسمار

پس به سوراخی گریزد در فرار

در دل او سوراخ ها دارد کنون

سر ز هر سوراخ می آرد برون

که خدا آن دیو را خناس خواند

کو سر آن خار پشتك را بماند

می نهان گردد سر آن خارپشت

دم به دم از بیم صیاد درشت

تا چو فرصت یافت سر آرد برون

Copyright: www.tanzona.com
www.tanzona.com

(c) ketabton.com: The Digital Library

زين چنين مکرى شود مارش زبون

داسي دښمن لري په سر کې خپل

دښمن د ځان او دين دی مانع د عقل

يو واری بريد وکړې لکه سوسمار

بيا په سوري ننوځي او کړي فرار

اوس سوري لري د هغه زړه

له هر سوري راباسي سر هغه

خدای هغه ديو ته خناس وواېه

چې سر يې ځيرګي ته دی ورته

ځيرګی خپل سر پټوي

هر ګړی له ويرې د ښکاري

چې فرصيت پيدا کړي سر کړي بهر

مارخوارو زار کړي دهغه ادا مکر

شیطان کله دغوسي ، دشراوفساد او بدي سېمبول او کله نفس اماره بلل سوی دی .

ابليس په دري شعر کې په درو نومونو راغلی دی .

دآدم (ع) د خلقت مخکې هغه ته عزازيل ، دآدم (ع) د پيدا کيدو په وخت کې هغه ته ابليس

او دآدم (ع) له خلقت وروسته ياني په مادي ژوند کې شيطان راغلی دی .

په لويديځو ادبياتو کې انګريز ي شاعرانو لکه ويليام بليک (ميلتون په ورک جنت کې)، کريستوفر مارلو د(هر يو شيطان) دشيطان يادونه کړي ده مګر په لويديځو ادبياتو کې د ابليس کلمه نه ده راغلې .

www.tanzona.com

(c) ketabton.com: The Digital Library

دشيطان معمول نومونه

شيطان يو نوم دى چې مانا يې ده (دطبيعت لوړ موجود) ، چې په لوېديځو دينونو کې د بديو دتجسم مرکز بلل سوى دى . شيطان په نورو نومونو لکه ابليس ،اهريمن ، ديو، لوسيفر، ديول،او سيتان هم ياد سوى دى .

دشيطان لاتيني لغت« ديول » يوناني کلېمه «دايابوليس » ده ،چې مانا يې له تور اوتهمت څخه اخيستل سوې ده اوکله يې بيارېښه « دايابوليس» بولي . د يوناني «ديول »لومړى مانا ملايکه ده، چې

په اريايي فرهنگ کې په «ديو» او «ديوه» اوښتې ده، چې هندي او اروپايي ريښه لري ،چې مانا يې خداى دى ، دا کلېمه مقدسه بلل سوې ده. اوس په اروپايي ژبو کې د «ديوه » د خداى، آسمان اوجنت ريښه هم بلل سوې ده او په وادها(په هندو مقدس متونو کې) تر اوسه دا نوم خپل تقدس لري مگر په فارسي کې يې خپل مفهوم دلاسه ورکړي دي ،د شيطان ، اهريمن ، دښمن، د دين ضد، پردى و يا وحشي مفاهيم يې دودسوي دي .

زرتشتانو بيله يو خداى(«اهورا مزدا» نور خدايان باطل او« ديو» بلل هغو ته يې ديو يا اهريمن وايه دشيطان اصلي کلمه له يهوديت څخه راغلي او په مسيحيت او اسلام کې تکميل سوې ده .

د شيطان هغه نومونه چې ډېر معمول دي

بافوميت Baphomet عزازيل :Azazel, Asael : (عبري)- د شيطانانو پاچا.

هغه شيطان دى چې شواليه تيمپلر د هغه عبادت کوى .

بلزبوب (Beelzebub :

www.tanzona.com

(c) ketabton.com: The Digital Library

(عبري) - دمچانو خدای(میتو ۱:۲۵)

Belial, Beliar, Bheliar:بیلیال

(عبري)- بې خدایه ، د غرور خدای(قرونتیان ۶:۱۵)

Mastema: مستما

د جوبیلی د کتاب شیطان

Sammael, Samiel, Sammael: سمیل

دخدای زهر

هغه عناوین چې تل شیطان ته راجع کیږي :

Angra Mainyu) ۶۶۶(یا ۶۱۶)بد نمبرعدد، اهریمن،بدی غوښتونکی روح ، نامقدس روح انگره مینیو)

د مسیح ضدـ دشیطان راتگ فاني دینا ته

تور خدای (Dark Lord)

دیر لیبهافتگ (Der Leibhaftige):

(جرمني) – هغه خپله نیازمند دی

دیابولوس(Diabolus, Diabolos :

(یوناني)- پرې کول

ابلیس (Iblis)- د اسلام شیطان

دمځکي لاندي لارد، د دوږخ لارد ،ددنیا لارد

Lord of the underworld / Lord of Hell / Lord of this World

Copyright: www.tanzona.com

www.tanzona.com

(c) ketabton.com: The Digital Library

- دسهار ستوری (یوناني او رومي): د روښنايي راوستونکی ، روښانه کوونکی ، د وینوس ستوری .

لوسيفير (Lucifer): ستوری

ليوياتان (Leviathan):

هغه چي له نوره ویریږي .

ميفستوفيل(Mephistopheles):

پخوانی ټپ، پردی، پخوانی نیک، زوړ فریب،

Old Scratch, The Stranger, Old Nick

د تیاری شهزاده/ Prince of Darkness هوا

Old Hob

سيتان :Satan

دښمن، متهم کوونکی او تعقیبوونکی

شیطان د سيتان عربي نوم دی (Shaitan

کولسکي (Kölski) : (ايسلند)

والند (Voland) :

(په فرانسه کې- په منځنیو پیریو کې)

هغه نهادونه چي شیطان ته راجع کیږي لکه :

Abbadon, Angra Mainyu, Satan, Asmodai, Beelzebub, Lucifer, Belial, and Iblis.

www.tanzona.com

(c) ketabton.com: The Digital Library

Azazel

Baphomet

Copyright www.tanzona.com

www.tanzona.com

(c) ketabton.com: The Digital Library

Beelzebub

(Dark Lord)

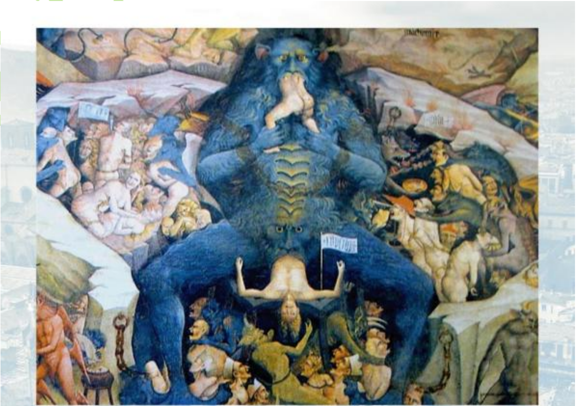

Giovanni di Modena „Inferno“

Der Leibhaftige

Copyright: www.tanzona.com

www.tanzona.com

(c) ketabton.com: The Digital Library

Diabolus, Diabolos

Lucifer

Satan

Copyright: tanzona.com

www.tanzona.com

(c) ketabton.com: The Digital Library

Leviathan

۶۶۶

Kölski

Copyright www.tanzona.com

www.tanzona.com

(c) ketabton.com: The Digital Library

voland

Iblis

Copyright: tanzona.com

www.tanzona.com

(c) ketabton.com: The Digital Library

شیطان په غیر اسلامي دینونو کې

شیطان په زرتشت کې

زرتشتان دوه گوني پرسته دي، په دوو خدایانو یو د خیرخدای (اهورامزدا) او بل دشرخدای « اهریمن» باور لري،د هغو په باور اهورامزدا نور دی ، دپاکي او ښو خالق دی او اهریمن د تیارې او بدي خالق دی، چې بد او درواغجن دی .

زردتشتان باور لري ،چې په طبیعت کې دو متضاد واکونه سته یو خیر(سپنتا مینو- د روښنا یي اثر) او بل شر (انگره مینو - دتیارې اثر) د ی چې د ا دواړه تل په جگړه کې دي .

اهریمن یا اوستایي «اگره مینیو» هغه موجوددی ،چې د نیکیو له منځ وړولو لپاره هڅه کوي مگراخیر اهورامزدا پر هغه بریالی کیږي او اهریمن له منځه ځي .

زردتشتان باور لري اهورامزدا د ټولو انسانانو ، امشاسپندانو ، نورا یزدانو (ملایکو) او نیکو موجوداتو (مزدا) خالق دی ، چې له دیوانو سره چې اهریمني موجودات دي د بري لپاره په جگړه کې دي .

په پارسی کې «اهریمن» ته «اهرمن» وایي ، چې د شیطان سیال دی .

د شیطان اصلي مانا درواغ او ختاایستل ده ، چې دزرتشتانو په کتاب «گاته »کې« ۶۰۶ »واري رټل سوی دی او «انگره مینو» یاني د ټولو دښمنه روح یوازې یو وار په سترگو کیږي ،ددې دین په باور انگره مینو او ډیر شیطانان وجود لري، چې دخیر له ملایکو سره په شخړه کې دي . دهغوی دا شیطانان دا دي : د وړې شیطان ، دتږې شیطان ، دخبنم شیطان ، دکرکې شیطان ،د حسد شیطان ،د درواغو شیطان ، دوچکالي شیطان ، د ژمي شیطان اود بدکار شیطان ...

د اوستا به گاته (پخواني تکسټ کې) په یو شعر کې د خدای د دښمن په اړه راغلي دي :

www.tanzona.com

(c) ketabton.com: The Digital Library

دلته اهورامزدا د رښتیا خالق دی، او اهریمن دروا‌غجن او هرج اومرج غونډي یوشی دی

یاني شاعر شیطان د خدای دښمن نه بولي .

په کلاسیک زرتشت کې ښه خدای ته « اهورامزدا» او شریر سیال ته یې« انګره مینو » او« زمان » یا (زوروان) يې زامن بلل سوي دي .

دهندیا په پارس کې د(۱۹ پیړی) په یوه ژباړه کې «انګرمینو» د «اهورامزدا» ویجاړونکي تجلي بلل سوې ده، او مزدا (پنځوونکي تجلي) بلل سوې ده او وايي انګره مینو د سپینتا مینیو سره په شخړه کې دي .

شیطان په بودیزم کې

بودایان شیطان ته « مارا» وايي او هغه دآسماني شیطانانو رییس بولي او دریاست قلمرویي د هوس حس دی .

بودایان باور لري، چې « سیدهارتا» چې بیا وروسته« بودا» وبلل سو ، د پیغامبري د دعوا تر مخې د «مارا »لخوا وسوسه سو؛ یاني مارا بودا وسوسه کړ چې د هغې ښکلي لور ته وګوري، مګر هغه یې دخپلې لارې ونه ښویوئ .

«مارا» د غوښتونو او بدو لارو سېمبول دی او وايي مارا د انسان په معنوي او روحي ژوند بده اغیزه لري یاني انسان له معنوي کارونو څخه باسي او پام یې دیني کړو وړوته اړوي ،او بد ښه ورته مالوموي یا په بله مانا « مارا »د یو سړي غوښته ده چې دانسان په ذهن کې ده ، انسان نه پریږدي رښتیا ووینې،نو «مارا »مستقل نه دی د انسان یوه برخه ده .

د بودا په ورځني ژوند کې د شیطان رول «دیواداتا» ته ورکول سوی دی ، چې دشیطان د اکا زوی ورته ویل سوی دی .

د بودایزم په آرت او لیکونو کې یو بل موجود د «راهو» په نامه سته، چې د ترور او وحشت د الهي په نوم یادسوی دی .

www.tanzona.com

(c) ketabton.com: The Digital Library

شیطان په هندویزم کې

هندوان باور لري، چې په دنيا کې بدي سته ، مګر هغوی د شيطان غوندي کوم مرکزي نهاد نه لري، هغوی په « اسورا » يا بدو اروا باور لري مګر وايي بدي ارواوي د تل لپاره بدي نه پاته کيږي . هغه د« نارکا» څخه بولي اوباور لري کيدای سي ښې او نيکي سي،په هرحال بد(اسوراس) ځيني وختونه د خدای د غوښتونو ضد عمل کوي او انسانان د ربرونو سره مخامخ وي ، دهغه کرکټر شيطان ته نژدې دی او تر ټولو وتلی يې « اسورا» « راهو» بلل سوي دی .

په هندي افسانو کي« راهو» مار دی ،چې لمر او سپوږمی ښوی تيروي او د ترندي(خسوف)سبب ګرځي.

دافسانو په اساس« راهو » له الهی شاتو (دژوند عسل) څخه څه ښبني او مخکې له دې ، چې شات د هغه له ستوني تير سي ،موهيني(د ويشنو ښځه) د هغه سر پرې کوي نو د راهو سر ابدي ژوندی پاته کيږي .

دهندوانو په فلسفي کې «اسوراس» لکه په ابراهيمي دينونو کې شيطان دومره واک نه لري،

د هغه واک لږ دی ، هغه لکه په مغز کې يو خيال غوندې دی، اسوراس په موقت ډول بدنيته انسان هم کيدای سي.

په«ويشنو پورانا »کې راغلي چې «اسورس »له خپلې ټوله بدي کورنی سره د « ويشنو» منفي مظهر دی او مدام د نرۍ د ويجاړولو لامل ګرځي.

په «اواويزي » کې د شيطان ورته انځور« کروني » راغلی دی، هغه يو وږی ديب(ديو) چې اندامونه يې د غرونو په اندازه دي،چې د بدي تجلي بلل سوي ده ، او په ډول ډول شکلونو او عمرونو ليدل کيږي لکه : « راونا» او« دورادهانه» او داسي نور .

د هندوانو په کتاب «باګاواد ګيتا » کې د «ارجون » او له شر او بد غوښتونکو سره د جنګونو نکلونه راغلي دي او هم شيطان هغه چا ته ويل کيده چې سوچ يې کوی ډير واک لري ، شر پيدا کوي او انسان وسوسه کوي .

نو ويلای سو په هندويزم کې هم دوګوني سته يو ښه اوبل بد .

په ډير ګمان اسورا راهو دی ،چې کره وره يې شيطان ته پاته کيږي او د هندوانو په باور ويشنو پر هغه بريالی کيږي .

www.tanzona.com

(c) ketabton.com: The Digital Library

دتبت د» راهون» یا شیطان انځور د یهودیت ، مسیحیت، اسلام او زرتشت دشیطان ضد دی .

.

راهو

د تیبتیانو راهو

Copyright: www.tanzona.com

www.tanzona.com

(c) ketabton.com: The Digital Library

اهریمن

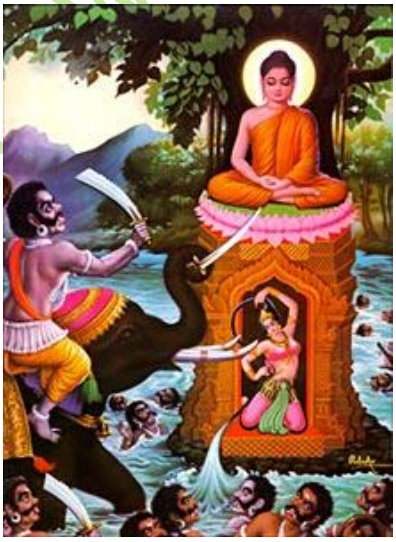

مارا

Copyright: www.tanzona.com

www.tanzona.com

(c) ketabton.com: The Digital Library

Angra Mainyu

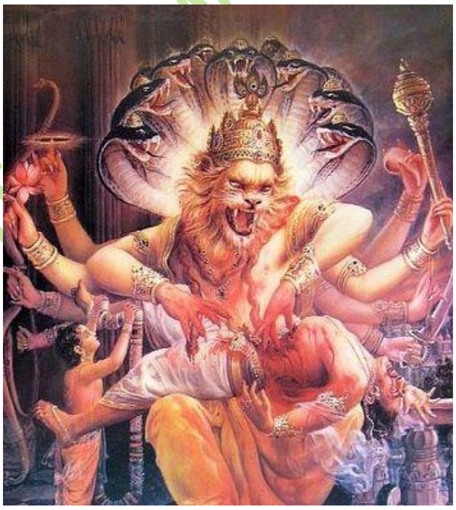

asura

Copyright www.tanzona.com

www.tanzona.com

(c) ketabton.com: The Digital Library

شیطان په یهودیت کی

په یهودیت کې لکه مسیحیت او اسلام د «دیول» اود شیطان په مفهوم کوم موجود نسته.

په عبرو کې د «بابلي »کلمې « سیتان »مانا دښمن یا خنډ او تعقیبوونکی یا مدعي دی .

دیهودو په لرغونو کتابونو کې د «سیتان »کړه د مسیحیت د «دیول» او داسلام دشیطان ته ورته دي .

د حکمت په کتاب(۲:۲۴) کې سیتان دټولو بدیو لیکونکی بلل سوی دی ، چې دنیاته مرینه راوړي،هغه دبې بې حوا ختا ایستونکی بولي چې د شرارت په وجه له جنته له نورو ملایکو سره ایستل سوی دی .

(دا ینوخ دویم کتاب ۲۴) کې راغلي دي ، چې مخکې د هغه نوم «ستانیل» و ،بیا دهغه نوم په «سیتان» بدل سوی دی ، چې د بابلی کلمې«ستانیل» ریښه لري ،چې له « سپیل »څخه اخیستل سوی دی چې مانا یې ملایکه وه . دهغه ملایکې ورونو لکه : مکایل ، رافایل، اوریل او گابریل دي .

(د اشعیا دشهادت ۲:۲ ؛او د آدم او حوا ژوند۱۶) کې راغلی چې « سیتان» پر ټولو ملایکو پاچاهي کوله .

(د جوبلي کتاب ۱۸:۱۷)کې راغلي، هغه خدای (ج) وهڅوئ چې له ابراهیم (ع) څخه د هغه د زوی اسحق د قرباني امتحان واخلي (دلته قرانکریم ضد د اسمعیل (ع) پر ځای اسحق(ع) راغلی دی)

د« توبت» په کتاب کې« اسمودیوس» د «سیتان» ورته بلل سوی دی په ځانګړې ډول د هغه شر او بدي ،هغه ته د شر پاچا یا (سمویل) هم ویل سوی دی .

د یهود و په کتاب «تلمود» کې یې سیتان ته ځانګړې مفاهیم ورکړې دي لکه :

سمویل: چې د سیتان پاچا دی ، مخکې د جنت د ملایکو لوی شهزاده و.

سمویل لکه نور آسماني موجودات و، لکه الوتونکي الوتلای سو ، غرڅه غوندې و،ښځه وه، گدا و، یو ځوان سړی و. پورته پورته غورځید، په خیال کې دبزې (وزې) په ډول ظاهریدی .

د هغه دټول شرر تجسم (بهرنی ډول) دی،هغه ټول خپل سوچ او کړه د انسان دبې لارې کولو لپاره په کارول .

www.tanzona.com

(c) ketabton.com: The Digital Library

سیتان : سیتان په یهوو کې دبنمن یا (تهمت کوونکی) مانا لري هغه دخدای ددبنمن نه بلکې د هغه یو خادم راغلی دی، چې د بشر ایمان امتحانوي .سیتان شرر خپروي ، او د مړيني ملایکي ته ورته شخصیت لري .

سیتان مار د انسان د ختاایستلو یو فعال استازی دی . چې د قابیل پلار بلل سوی دی ، د موسی (ع) د مړيني او له بت شیوا سره د داود (ع) دگناه وسیله و .

که سیتان خپلي موخي ته ونه رسیږي ډیرپه غوسه کیږي؛ اسراییلو ته د تورات ورکول هغه ډیر خواشیني کړ نو د اسراییل یې ختا ایستله ، چې د زرو دخوسي عبادت وکړي .

سیتان پلیدي زیاتوي، د زیږیدو په مهال مور ملامتوي، هغه دمسیح دبنمن او دجال دی .

ها سیتان: په اتلسمه پیړی کې چاسیدیک یهودوانو« هاسیتان » بعل داور(دبنمن) بللی دی .

په عبري انجیل کې (ها سیتان) ته دبنمن ویل سوی دی ، وایي هغه لکه یوه ملایکه بشرامتحانوي .

ها سیتان د متهم یا دبنمن په مانا هم راغلی دی – (سام(۱۰۹:۶)،لومړی سمویل(۴:۲۹) او اعداد(۲۲:۲۲)

ها سیتان(۱۳)واري د ماسوراتیک تیکست د عبري بایبل په دوو کتابونو کې راغلی دی .

لوسیفر: په مسیحیت کې ځیني ځایونه سیتان ته لوسیفر هم ویل سوی دی ،چې په یهودیت کې هم راغلی دی . لکه :

په اشعیا ۱۴:۱۲ کې راغلي چې لوسفیریا د سهار زوی د بابولي پاچا یو ریفرنس دی .

شیطان ودرید د اسرایلو په مقابل کې – (سام ۱۰۹:۶دویمه برخه)

او خدای هغه د « ریزن» د« یلیاد» زوی پرضد وهڅوئ (ریزن داسراییلو دبنمن و چې د سلیمان (ع)په وخت کې اوسیده)- لومړی ګینګ۲۳:۱۱

دساميانو په اند مار د پورته نړی سره اړیکي لري . د تورات په اساسآدم (ع) شیطان د مار په ډول ولید.

Copyright: www.tanzona.com

www.tanzona.com

(c) ketabton.com: The Digital Library

لوسفیر

دیول

Copyright.tanzona.com

www.tanzona.com

(c) ketabton.com: The Digital Library

ها سیتان

سمویل

شیطان په مسیحیت کې

په ابراهیمي دینونو کې« دیول» یوه یاغي ملایکه راغلي ده، چې انسانان وسوسه کوي او گناه ته یې اړ باسي .د مسیحیت په اصلي مسیر کې معمولا خدای او« دیول » داسې انځور سوي دي ،چې گواکې هغوی د انسا ن په روح کې سره مبارزه کوي ؛ نو «دیول» خلک ختاباسي او گناه ته یې اړباسي .

وایي «دیول» یو ه ملایکه ده چې دشر دواک دومین(پلیده رو ح) « لارد» یا خدای دی ، چې ژوندی دی او انسانان خوړوي. دیول یو پیداسوی موجو د دی، خدا نه دی .

په عمومي ډول شیطان په زوړ تستمنت کې دولس واري راغلی دی ،چې لس واري یې «دیول» یو وار« دیابالس» او یو وار «سیتان » راغلی دی .

د «دیول» ریښه د«سیتان» او «ها سیتان » سره مترادفه ده ، منځینی انگریزي هغه ته «دیول »او زړې انگریزي هغه «دی افل» بللی دی ،چې وایي هغه لرغوني لاتیني جرمني د « دیابالس» ریښه لري چې اصلي کلمه یې لرغوني یوناني دیابالس (مفتري) کلمه ده .

په نوی تستمنت کې «سیتان» تر دیرش واري زیات راغلی دی، چې د یوناني دیابالس دیول) سره دواړه یو موجود دی .

www.tanzona.com

(c) ketabton.com: The Digital Library

په مسیحیت کي راغلي دي ، چي سیتان د ملایکو کوربه و، خدای تعالی يي وهڅوئ ، چي ابراهیم (ع) د خپل زوی اسحق په قرباني کولو امتحان کړي .

دمسیحیت په ډیرو څانګو کي شیطان (لوسیفر) راغلی دی ، چي په اصل کي یو روحاني موجود یا ملایکه وه ،مګر خدای (ج) هغه د غرور له کبله له خپله دره وشړئ.

وایي :سیتان ویل انسان خدای کیدای سي، نو ځکه له جنت څخه ویستل سو.

سیتان په انجیل کي دبمن یا د بشر خنډ په مانا راغلی دی ،په عبرو کي« ها سیتان »

راغلی دی ، چي هغه ته په مسیحیت کي« دیول» او په قرانکریم کي شیطان ویل سوی دی .

«بلیزیبوب» په اصل کي د فلسطین خدای دی(چي یو ډول بعل و، لکه بعل زیبوب)

په نوی تستمنت کي هغه د مچانو لارد (خدای) لکه سیتان راغلی دی .

دځینو عیسویانو په باور سیتان یو موجود نه دی ، هر دبمن یا دانسان ګناه او وسوسي ته ویل سوی دی .

کاتولیکان وایي سیتانان مخکي ملایکي وې چي خدای پیدا کړي مګر هغو ی دخدای دبمنان سول .

وایي : دیول د ملحد ، کافر او جادوګر سره ملګری کیږي اود دیول اوسني مفاهیم د انسان کښته طبیعت ، ګناه او بې سده سرې انرژي ته وایي .

Copyright: www.tanzona.com

په انجیل کي د شیطان نوم او دهغه معادل :

سیتان : متی(۴:۱۰)،مارک(۱:۳۰)،لوکا (۸:۱۰) راغلی دی

دیول :متی(۱:۴) راغلی دی

دبمن :لومړی پطروس (۸:۵)، متی،(۱۳:۳۹) راغلی دی

متهم :مکاشفه(۱۰:۱۲) راغلی دی

لرغونی مار :مکاشفه(۲:۲۰) راغلی دی

www.tanzona.com

(c) ketabton.com: The Digital Library

لوی ښامار :مکاشفه(۹:۱۲)راغلی دی

بیلزیبوب او بیلیل :متی(۲۵:۱۰) راغلی دی

حوا يي ختا استل :قرنتیان(۳:۱۱)) راغلی دی

هغه دنیا ته مړینه راولي :عبرانیان(۱۳:۲) راغلی دی

غولونکی دی :لومړی پطروس(۸:۵) راغلی دی

هغه ان عیسی وسوسه کولای سي :متی(۴) راغلی دی

لوسیفر :اشعیا(۱۴ : ۱۲) راغلی دی

-د شوخو ماشومانو روح: افسسیان (۲:۲)راغلی دی

په انجیل کي د یول ته ورکړسوی القاب

۱-دیول د نړی شهزداه راغلی دی

(مکاشفه۱۲: ۹او ۲۰:۲۲) - شیطان دنړی شهراده دی .

۲-دیول د هوا شهزاده راغلی دی

(یوحنا۱۲:۳۱و۱۴:۳۰)- هغه د هوا د واک شاهزاده راغلی دی او هم « میرریم» بلل سوی دی

۳-هغه د دنیا خدای بلل سوی دی

دویم قرنتیان(۴: ۴)-ددی دنیا خدای دی

۴-شیطان ددې جهان حاکم او هوا د واک ریس سو

یوحنا ۱۲: ۳۱، قرنتیان ۴: ۴، افسسیان ۲:۲

په عبري بابیل کي د انسان دبنمن ته : حداد، ایدمایت او د سورې ریزن راغلی دی

www.tanzona.com

(c) ketabton.com: The Digital Library

خو دا نومونه بې ژباړې پاته سوي دي، لیکن د سیتان کلمه په یوناني ژباړل سوي ده.

په نوی تستمنت کې خدای (ج) عیسی (ع) ملامت وي، چې د بیلزوبیب استازی سوی دی .

عصري عیسویان باور لري «دیول» یوه ملایکه وه چې د یو پر دریو ټولو ملایکو کوربه و.

(دومین) چې د خدای ضد و ، په پایله کې د اور سیندته اچول کیږي ځکه هغه د انسانو په روح کي درواغ ، غچ او ویجاړی خپره کوي،ځینې عیسویان « دیول» دانسان ته د ګناه او وسوسي اچولو مسؤل بولي .

د شیطان دزوال دلیلونه

- شیطان دملایکو تر منځ لوی مقام درلود، دې مقام هغه مغرور کړ او غوښتل یې خپل تخت د خدا د تخت پورته کښیږدي - (حزقیال ۲۸ : ۱۲-۱۴)

- د شیطان غرور د هغه سقوط لامل سو -اشعیا ۱۴ :۱۳-۱۴ ، حزقیال ۲۸ : ۱، ۱۵ ،تیموتاووس ۳:۶.

دی ملایکه یاني سیتان د یو مار په وسیله له حوا سره خبرې وکړې او هغه یې په درواغو دخدای نافرماني ته وهڅوله؛ نو سیتان په داسي شي برید وکړ چې دخدای سلطنت نومیږي نو سیتان په دې دلیل ابلیس سو(- پیدایش ۳:۵-۱؛ ایوب ۱:۱۱-۸؛ مکاشفه ۹:۱۲)

د شیطان سزاوي

د شیطان اخیر ځای د اور په سیند کي دی - (مکاشفه ۲ : ۱۰)

د شیطان کارونه

- هغه د وړونو مدعي دی - (مکاشفه ۱۲: ۱۰).

- وسوسه کوونکی دی -(متی ۴: ۳، 1 تسالونیکیان ۳: ۵)

Copyright: www.tanzona.com

www.tanzona.com

(c) ketabton.com: The Digital Library

- سيتان هڅه کوي خلک ختا باسي چې د هغه عبادت وکړي .

دهغه يوه لاره د کاذب دين راوړل دي -(۲ قرنتيان ۱۱:۳، ۱۴)

- سيتان په خلکو کاذب دين مني هغوی داسي باور ي کوي ، چې دحقيقي خدای عبادت کوي اماپه واقعيت کې هغو د سيتان عبادت کوي(يوحنا ۸:۴۴)

ځيني خلک ممکن ستاسو وغواړي چې په دي کارونوکي له هغو سره يو ځای سئ خو په ياد ولرئ ، چې دا سيتان دی چې له تاسو غواړي، چې دا کارونه وکړئ .(۱ قرنتيان ۶:۹، ۱۰؛ ۱۵:۳۳)

-سيتان غواړي تاسو وويروي ، چې د« يهوه» په هکله زده کړه مه کوئ، اجازه مه ورکوئ سيتان بريالی سي .(متی ۱۰:۳۹-۳۴؛ ۱ پطرس ۵:۸، ۹)

د شيطان امر نه منل

-که غواړئ خدای خوشاله کړئ نوبايد له ارواحو سره له اړيکو نيولو څخه ډډه وکړئ .

همدا علت دی، چې خلک له اروا حو څخه غواړي چې وړاندوينه ورته وکړي ــــ(تثنيه ۱۸:۱۰-۱۲؛ اعمال ۱۹:۱۸، ۱۹)

-ځيني نور انتظار لري، چې سياسي سازمانونه د بشرربرونه حل کړي هغوی په دي کار د خدای (ج) ملکوت ردوي ؛د خدای ملکوت موږ ته د مشکلاتو يوازينی د حل لاره ده .(اعمال ۱۰:۳۴، ۳۵)

-د يهودوپه زده کړې سره د سيتان په مقابل کې مقاومت وکړئ .(دانيال ۲:۴۴)

-يهوه موږ ته وايي، چې د بدو کارو ځان وساتئ ځکه هغه پوهيږي، چې هغه موږ ته زيان رسوي (غلاطيان ۶:۷، ۸)

-که د ابليس په مقابل کې« يهوه» خوشالوئ وبنيئ چې د هغه له سلطنت څخه ساتنه او ملاتړ کوئ(امثال ۲۷: ۱۱)

www.tanzona.com

(c) ketabton.com: The Digital Library

د شیطان دندې

د جاب په کتاب کې راغلي دي «ها سیتان» د الهی شورا غړی و ، « دخدای زوی و» او دخدای فرمانبرداره و، او څو واري د قاضي په نامه هم ژباړل سوی دی ، خدای هغه په دی متهم کړی دی ،چې انسان ته وسوسه وراچوي .

The Devil as Baphomet

Copyright: www.tanzona.com

www.tanzona.com

(c) ketabton.com: The Digital Library

شیطان په اسلام کې

ابلیس

ابلیس له« بلس» څخه مشق سوی دی، چې مانا یې ناهیلي او ناامیدي ده. ابن منظور او زمخشري ابلیس یو عجمي لغت (ویي) بللی دی . لویدیځوال ابلیس له « دیاپلوس» څخه اخیستل سوې کلمه بولي .

ځینې پوهان وایي ابلیس په اصل کې له پیریانو څخه و ،هغه د پیریانو یو لوی عالم او عابد و ،چې د خدای دامر د نه منلو په سبب ملعون سو .ځینې پوهان وایيابلیس د جان زوی دی .

ابلیس په مکي سورتونو کې شیطان ته کارول سوی دی او په مدني سورتونو کې یوازې شیطان یادسوی دی، په قرانکریم کې یوولس واري ابلیس راغلی دی چې نهه واري دآدم (ع) په داستان کې راغلی دی .

(سوره بقره آیت : ۳۴؛ سوره اعراف آیت :۱۱؛ سوره حجر آیاتونه ۳۱و ۳۲؛ سوره اسراء آیت :۶۱؛ سوره کهف آیت : ۵۰؛ سوره طه آیت : ۱۱۶؛ سوره ص آیات :۷۴،۷۵) راغلي او دوه واري چې د خلقت په اړه نه دی لکه : (سوره شعراء آیت ۹۵؛ سوره سبا آیت ۲۰) چې یوځای د ابلیس لویدل جهنم ته اوبل ځای د ډیرو خلکو ختاایستل راغلي دي .

ابلیس شیطان د ی خو هر شیطان ابلیس نه دی .

په قرانکریم کې دشیطان کلمه د ابلیس مترادف بلل سوې دی او کله هم په ژباړه کې د ابلیس پر ځای د هغه غلطه ژباړه شیطان راغلی دی .

ابلیس د خدای تعالی یو موجود و، چې د آدم (ع) د خلقت مخکې د ملایکي په ډله کې اوسیده،ابلیس له اړه د جن له ذاته دی، هغه له اوره پیدا سوی دی . د هغه کار دا دی ،چې خلک گمراه او زیانمن کړي ، هغه آدم (ع) ته له سجدې څخه د سرغړوني له امله د الله له حکم څخه انکار وکړ نو ځکه د

www.tanzona.com

(c) ketabton.com: The Digital Library

الهی لعنت وړ وګرځېد . ابلیس د انسان ازلي او فطري دښمن دی، هیڅوک باید د هغه پیروي او په خوله و نه کړي .

الحجر دسورې په(۳۲-۳۸) مبارکو آیاتونو کې د ابلیس نکل داسي راغلی دی :

خدای وپوښتل : اې ابلیسه! ولي دی سجده ونه کړه؟!

وویل (ابلیس): ماته نه ښایي بشر ته چي تا له وچو بوی لرونکو کړنیدونکیو تورو ختو څخه جوړ کړی دی سجده وکړم!

وویل (ابلیس): خدایه !ماته تر قیامت وخت راکړه .

ویې فرمایل : تانه مې مهلت درکړ تر ورځې معیني پورې .

هم دا مطلب د الاعراف د سورې په (۱۲-۱۷) مبارکو آیاتونو کې هم راغلی دی :

خدای (ج) ابلیس ته وویل : ولي دی زما امر ونه مانه او انسان ته دي سجده ونه کړه؟

هغه ویل زه له هغه ښه یم، زه دي له اوره او هغه دي له ختو پیدا کړی دی .

وویل(الله (ج)) : کښته سه! له آسمانه، نه ده لایق تا ته چي تکبر وکړې په دي ځای کې نو ووځه ته له ذلیلانو څخه یې ...

ابلیس دا نامناسب قیاس وکړ څکه آدم (ع) یوازې خاوره نه وه، بلکې د الله روح هم ورسره وه.

اوبل داچي شیطان ځان ته حاکمیت او آزادي قایل سو؛ نود خدای (ج) لخوا پر هغه لعنت وسو؛ نو هغه د انسان سره دښمني پیل کړه او قسم یې واخیسته چي په هره لاره چې کیږي انسانان به ګمراه کړي .

الکهف د سورې په(۵۰) مبارک آیت شریف کې راغلي دي :

«هغه وخت په یاد کړئ، چي موږ ملایکو ته وویل : آدم ته سجده وکړئ، هغو ټولو سجده وکړه مګر ابلیس چي له پیریانو له ډلې څخه و د خدای (ج) فرمان یې ونه مانه ،نو آیا تاسو هغه او اولاده یې زما پر ځای خپل اولیا غوره کوئ، په داسي حال کې چي هغوی ستاسو دښمنان دي او دا بد غوراوی دی د ستمکارانو لپاره»

www.tanzona.com

(c) ketabton.com: The Digital Library

چه تلبیس ابلیس منظور شد

ملائك پس سجده ماءمور شد

یکایك بدین سجده اقرار کرد

جز ابلیس کز سجده انکار کرد

به خود گفت من ز آتشم او ز خاك

گر از سجده روی از تو تابم چه باك

تکبر به سویش چه آورد روی

بشد طوقی از لعنتش در گلوی

قران کریم د تفسیرونو او احادثو په اساس ،ابلیس یو له پیریانو څخه دی، چې له ډیر ي تقوا یې د ملایکو درجه پیدا کړه .مجمع البحرین دابلیس د لغت په هکله لیکي :

هغه وخت چې خدای (ج) اراده وکړه شیطان ته بڼځه ورپیدا کړي دهغه له غضبه یوه توټه انګا رپیدا سو او هغه انګار هغه ته بڼځه جوړه کړه.

بل روایت وایي د ابلیس نوم عزازیل و، هغه د یوې انجلۍ د « روحا» د لور «لهبا» سره واده وکړ ،چې د پیرې له تېره وه، دهغو ډیر اولاد ونه پیدا سول، چې مځکه پر ډکه سوه ، په تولو کې یې ابلیس ډیر عبادت کوی،بیا د جن او نسناس(د انسان تر مخه یو طایفه) په جګړه کې دواړې طایفې مړې سوې او یوازې ابلیس پاته سو ، ملایکو هغه آسمان ته بوت اوهلته یې آدم (ع) ته د سجده نه کولوپه سبب د خدای (ج) لخوا ورټل سو.

www.tanzona.com

(c) ketabton.com: The Digital Library

شیطان

شیطان په عربي کې« الشیطان» ختا کار ، تیری کوونکی او دبنمن په مانا راغلی دی ،شیطان عربي لفظ دي چې له «شطن »څخه اخیستل سوې دي او شطن دلیري والي او نا فرماني په مانا دی . ځینې یې رېښه «شیط» بولي او ځینې یې «شیطن، تشیطن» بولي ،چې هغه اوږدې رسی ته هم وایي او هم هغه آس ته وایي چې د خاوند نا فرماني کوي، او «غزوه شطون» یاني اوږد کاراوبار او «نیه شطون» اوږ دي هیلې ته وایي .

شیطان ته الغرور. ابلیس، شیطان، الخناس او وسواس ویل سوی دی، د شیعیه مذهبو په باور دشیطان نوم «حارث» یا« حرث » و ددې عبادت له کبله یې هغه ته عزازیل یاني عزیز باله چې له تکبر وروسته ابلیس ونومید.

پیغامبر (ص) وایي: غلې(چوپ) سوي خلک د شیطان د حق ویلو گونگیان دي .

دشیطان صفت یو بل موجود ابلیس ته ورکړ سوی دی ، ابلیس یو پیری دی، چې دخدای (ج) له امره یې سر وغړوئ او خدا ی (ج) هغه ورتئ، چې د انس اوجنس دتیر ایستلویو منبع سو.

د شیطان بله مانا «خبیث او پست» ده ،شیطان سرکښه او متمرد موجود ته ویل سوی دی اوهم شریره رو(روح) او له حق څخه لیري والي ته وایي.

په قرانکریم کې د شیطان کلمه (۶۴) واري مفرد او معرفه او(۶) واري مفردداونکره او(۱۸) واري جمع راغلي ده ،یاني شیطان په مفرد ډول (۷۰) واري او د جمع په ډول یاني شیاطین (۱۸) واري راغلی دی .

په اسلام کې شیطان د انسان دازمایینت عامل سوی، د قرانکریم په اساس شیطان په دوه ډوله دی یو انس او بل جنس او هر پیغامبر انسي اوجنسي شیطاني دبنمنان لري ،شیطان او دهغه کام دهغه ځایه چې تاسو هغه نه وینئ تاسو ویني اوخدای (ج)وایي آیا تاسو شیطان او اولادونه یې زما پر ځای خپل دوستان نیسئ؟

www.tanzona.com

(c) ketabton.com: The Digital Library

شیطان عام نوم (دجنس نوم) دی او ابلیس خاص نوم دی ،په بله مانا شیطان هر موذي او منحرف سرکښ اویاغي ته ویل سوی دی .

د شیطان خباثت یوازې په دعوت ، تلقین او وسوسي که نه خلاصه کیږي داچي انسان دننه دري قوی غرایز لکه خښم، شهوت او غضب لري نو شیطان په دعوت ، تلقین او وسوسي سره انسان بې لارې کوي دا درې قوی غریزې انسان له روحي او رواني تعادل څخه بهر وي او له خطر سره یې مخامخوي .

شیطان دقرانکریم په ډیرو آیاتونوکي د اخلاق ضد سیمبول بلل سوی دی .

دیس شریف دسورې په (۶۱-۶۲)آیاتونو کي راغلي چي انسان دوی لارې لري یوه د خدای لاره او بله د شیطان لاره .

د شیطان د نفوذ مهمي لارې

د شیطان د نفوذ مهمي لارې دا دي

۱ -خښم او شهوت.

۲- بخیلي، حرص او طمع.

۳- ډیر خوړل که څه حلال وي

۴-د کور د سینګارولو خیال

۵- په کارو کي عجله کول

۶-بخل او ویره له فقیره

۷- مذهبي تعصبات

۸- شخړه او مجادله

۹-په مسلمانانو بد خیال کول

۱۰-د خلکو په زړه کي نامیدي پیدا کول

۱۱-کورنی له یو بل لیري کول.

۱۲-په مسخرو اوټوکو کي افراط کول

Copyright: www.tanzona.com

www.tanzona.com

(c) ketabton.com: The Digital Library

۱۳-دیو بل سره پټ راز لرل

۱۴- د یوبل غیبت کول

۱۵-دیوبل عیب پلټل

۱۶-د منکراتو په ضد چپه خوله پاته کیدل

۱۷-انسان له صدقې ښخه منع کول

۱۸- انسان هڅول چي له نا پوهي د خدای (ج) په هکله څه ووایي

۱۹-بدو کارو ته خلک هڅول

۲۰- انسان شرک دوله کړو ته هڅول

د شیطان خوښی

په یوه روایت کي راغلي چي یوه ورځ موسی (علیه السلام) په لاره کي له شیطان سره مخامخ سو او پوښتنه یي تري وکړه :

هغه کومه گناه ده چي انسان یي وکړي او ته وربانديِ بیا داسي برلاسي سي ،چي هغه په آساني سره هره خوا کشولای سي ؟

شیطان ځواب ورکړ :

هغه انسان چي له خپلو نیکو اعمالو ښخه خوشحاله سي او هغه ورته ډېر لوی ښکاره سي، مگر خپل لوی گناهونه ورته ډېر وړوکي ښکاره سي .پر هغه انسان زه زیات برلاسه یم.

که دغه مکالمي ته ځیر سو نو شیطان دوو ډېرو مهمو ټکو ته اشاره کړې ده ، چي زموږ لپاره دژوند یو لوی درس کېدای سي .

دا د هغو کسانو په باره کي دی چي کله کوم نیک کار سرته ورسوي ، له هغي ښخه زیات خوشحاله وي او ډېر لوی یي شمېري، نو طبیعي خبره ده چي په یوه داسي وران فکر سره انسان دخیر او

www.tanzona.com

(c) ketabton.com: The Digital Library

برکت له قافلي پاتي کیږي ، ځان خدای (ج)او نورو په وړاندي بې مسولیته ګڼي، مثبت او نیک کارونه يي کمیږي او دا په حقیقت کي هغه څه دي چي شیطان يې له موږ ه هیله لري .

Copyright: www.tanzona.com

www.tanzona.com

(c) ketabton.com: The Digital Library

دشیطان نومونه

۱- ابلیس: مفرد دی ، چي دوه جمع (ابالیس و بالسه) لري، چي دهغه مانا ده د خدای (ج) له رحمته ناهیلي او مایوس سوي .

۲-وسواس: وسوسه اچوونکی، وسوسه کوونکی، یاني هغه کلام چي د انسان په باطن کي تیریږي، اود انسان له دننه راپورته کیږي . وسواس په اصل کي کرار ږغ ته وایي ، چي د زینتي شیانو له یوبل سره له مبتلو څخه راپورته کیږي اوبله مانا یې بد فکرونه او سوچونه دي ، چي دانسان په ذهن کي تیریږي او څوک په کرار ږغ یو کار ته اړ باسي.

وسواس په قرانکریم کي پينځه واري راغلی دی

((من شر الوسواس الخناس ، الذی یوسوس فی صدور الناس))
((فوسوس لهما الشیطان))
((فوسوس الیه الشیطان))
((و لقد خلقنا الانسان و نعلم ما یوسوس به نفسه))

۳-خناس: بیرته را گرځیدل، یو اړخ ته کیدل، پټیدل ، هر وخت چي انسان د خدای (ج) یادوي او د هغه نوم واخلي شیطان پټیږي ، چي انسان خدای (ج) هیر کړی شیطان دهغه وسوسه او اغوا کولو ته را ځي.

۴-رجیم- د سنگسار ول ، ډبري ویښتل، اود گمان له رویه خبري کول او رټل سوي مانا لري .

۵-عزازیل : یاني د ملایکو تر منځ عزیز و

۶-حارث-شیعیه گان د شیطان نوم حارث بولي

۷- صاغر:د شیطان یو صفت دی د پست او ذلیل مانا لري

شیطان چي آدم (ع)ته سجده ونه کړه خدا ی(ج) وویل :

فاخرج انك من الصاغرین(له جنته ووځه ته له ذلیل سویو څخه یي)

www.tanzona.com

(c) ketabton.com: The Digital Library

۸ ، ۹-مذئوم و مدموره - په خوارۍ رټل سوي يا په غوسه شړل سوي مانا لري .

۱۰-مذموم: رټل سوی

۱۱-غوی: د مرېنې لاره نيول ، د خدای له رحمت څخه رټل کيدل دی

۱۲-عفريت : قوی زورور، ځيرک، اوخبيث

سليمان (ع) ته د بلقس تخت عفريت پيری راوړۍ دی .

۱۳ او۱۴-مارد او مريد-متمرد شيطان مانا لري.(شيطان مارد و شيطانا مريدا)

۱۵-شيصبان : د شيطان يو بل نوم دی

۱۶-ابومره: ۱۷، -ابوخلاف ۱۸، - ابولبين، ۱۹-ا بيض(خبنم راوړنکی) ۲۰، - وهار (په خوب کې مؤمين ځوروی) ۲۱، - ابولبيني (د ابليس يوه لور ده) ، ۲۲-نائل ۲۳، - ابوالجان

۲۴-دشر ملک -شيطان عام نوم دی

www.tanzona.com

(c) ketabton.com: The Digital Library

د شيطان کارونه

دشيطان ختا ايستل دوه ډوله دي

۱-اغوا: انسانان گمراه کوي مگر نه مخلصين

د النجم دسورې په(۲) مبارک آيت شريف کې راغلي دي :

«ما ضل صاحبکم و ما غوي"

نه دی گمراه سوی پيغامبر او نه يې لاره ورکه کړې ده (موخه يې مالومه ده، لاره ورته مالومه ده او موخه يې هم مالومه ده)

۲-اضلال: په ختا ايستلو کې استثنا نسته هر څوک ختا باسي .

د النسا دسورې په(۱۱۹) مبارک آيت شريف کې راغلي دي :

«و لاضلنهم ولامنينهم ولامرنهم"

ژباړه : (اوزه به گمراه کړم دوی اوپه باطلو اميدونو کې به يې واچوم)

دمحمد دسورې په (۲۵)مبارک آيت کې راغلي دي :

« ...الشيطان سول لهم وأملی لهم»

ژباړه : (شيطان ښايسته کړي دي (گناهونه) او مهلت دوی ته)

دشيطان مهمه موخه د انسان دوږخي کول دي هغه ددې کار لپاره له ډول ډول وسايلو او چمونو څخه کار اخلي.

Copyright: www.tanzona.com

www.tanzona.com

(c) ketabton.com: The Digital Library

د قرانکریم د مخی باید چیري د ملعون له شره د خدای څخه پناه وغواړو

۱- دقرانکریم ویلو په وخت کي

۲-دلمانځه په وخت کي

۳-د شیطان د وسوسی په وخت کي

۴-د لمرختلو او لویدولو په وخت کي

۵- هغه وخت چی سپي او خره بږغ لوړ سي

Copyright: www.tanzona.com

www.tanzona.com

(c) ketabton.com: The Digital Library

دشیطان مهمې موخې

۱- شرک

۲-بدعت

۳- لويې گناه وې

۴- کوشنی گناه وي

۵- دمباح کارونولومه :

په دې سره دانسان وخت زيانوي اوله عبادتوڅخه يې راگرځوي .

۶- دکمزورواعمالولومه ده :

په دې سره انسان له ښواوغوره عملو څخه راگرځوي .
داسې کارو يې اخته کوي چې لږ ثواب لري ، اوپه
. له داسې عبادت څخه راوگرځوي چې ثواب يې تردې زيات وي اوددې پرځای يې
دمصيبتونواوتکليفونولومه ده::۷
کې ځوک له تولوشيطاني کارونو راتېرسو، نوبيا خامخا وربانديې امتحانونه راځي،په داسې حالت که
الله پاک ترې بياشيطان ته موقع په لاس ورځي اوهڅه کوي چې داسې خبره يې ترخولې وباسي چې
له عبادتونوڅخه راگرځوي . ناراضه کړي اوياوربانديې دبې صبرى خبرې کوي اويايې

Copyright: www.tanzona.com

www.tanzona.com

(c) ketabton.com: The Digital Library

شیطان پرچا برلاسی کیږي

الزخرف دسورې(۳۶) مبارک آیت شریف کې راغلي دي

«ومن يعش عن ذكر الرحمن نقيض له شيطانا فهو له قرين »

ژباړه : څوک چې ذکر دالله نه کوي مسلط به کړو پر هغه شیطان .

المجادله دسورې(۱۹) مبارک آیت شریف کې راغلي دي :

«استحوذ عليهم الشيطان فأنساهم ذكر الله أولئك حزب الشيطان ألا إن حزب الشيطان هم الخاسرون »

ژباړه :شیطان پر هغوی مسلط دی له هغو يې دالله ذکر کړی دی دغه کسان دشیطان گوند جوړوي دشیطان گوند په زیان کې دی .

دشیطان رابلل د انسان په اختیار کې دی، شیطان خپله وايي ،چې پر خالصو بندگانو واک نه لري

د «ص» د سورې په(۸۲ او ۸۳) مبارکو آیاتو نو کې راغلي دي

«قال فبعزتك لأغوينهم أجمعين إلا عبادك منهم المخلصين»

ژباړه :تولـه بندگان اغوا کوم مگر مخلص بندگان

د الاعراف دسورې په(۲۷) مبارک ایت کې راغلي دي

«إنا جعلنا الشياطين أولياء للذين لا يؤمنون »

ژباړه :شیطانان د هغو اولیا دي چې ایمان نه راوړي

دزخرف د سورې په(۳۶) مبارک آیت کې راغلي دي

«ومن يعش عن ذكر الرحمن نقيض له شيطانا فهو له قرين »

www.tanzona.com

(c) ketabton.com: The Digital Library

ژباړه :هغه څوک چي د خدای د یادولو سترګي پټي کړي د هغه لپاره شیطان نژدی کوم .

او نحل دسورې په(۱۰۰)مبارک آیت کي راغلي دي

«إنما سلطانه على الذين يتولونه والذين هم به مشركون »

ژباړه :دهغه واک پر هغو کسانو دی چي د هغه سلطنت مني

د الشعرا د سورې په(۲۲۲)مبارک آیت کي راغلي دي

«تنزل على كل أفاك أثيم »

ژباړه : شیطانان په هر فریب کار ګناهکار نازلیږي

شیطان ضعیف الایمانه سړي وسوسه کوي ، ورسره تماس نیسي ،دهغه سره ملګری کیږي او دهغه میلمه پال کیږي .

دشیطان جزاوي

د دول دول شیطانانو لپاره دول دول جزا وي تاکل سوي دي

د یاغي شیطان چي(د کاینانو په اړه مالومات غواړي) د سزا لپاره د الجن دسورې په(۹) مبارک آیت کي راغلي دي

«يجد له شهابا رصدا »

ژباړه : هغه په شهاب ولو

د النحل دسورې په(۶۳) مبارک آیت کي راغلي دي

«لهم الشيطان أعمالهم فهو وليهم اليوم ولهم عذاب أليم »

ژباړه : مګر شیطان او پلویانو ته یې نن دردناک مجازات دي .

د النسا دسورې په(۱۱۸) مبارک آیت کي راغلي دي

www.tanzona.com

(c) ketabton.com: The Digital Library

«لعنه الله ...»

ژباړه : لعنت د خدای پر هغو دی .

د النسا دسورې په(۱۲۱)مبارک آیت کې راغلي دي

«أولئك مأواهم جهنم »

ژباړه :د هغه ځای دوږخ دی .

د الانعام دسورې په(۱۲۸)مبارک آیت کې راغلي دي

«قال النار مثواكم خالدين فيها »

ژباړه :ویل د هغه ځای اور دی دابد لپاره .

Copyright: www.tanzona.com

www.tanzona.com

(c) ketabton.com: The Digital Library

شرک

سره په شیطان دانسان اصلي دښمن دی، په دې لټه کې دی چې انسان هم ځان په څېرد الله پاک درسپډولپاره له هرممکني دښمنۍ کې اخته کړي اوله تل لپاره يې په عذابونواخته کړي،دې موخې ته هڅي

سره خلک دالله پاک له لاري اوړي اوپه ګناهونوکې يې ډوب ځخه کاراخلي اوهرهغه کارچې په هغه وي تر سره کوي .

رحمه الله تعالی اوه طريقې بيان کړې دي چې په هغوسره شيطان انسان دالله علامه ابن قيم جوزي لارې اړوي اوپه خپلولوموکې يې راګيروي، پاک له

: هغه دادي

شيطان انسان کفراوشرک ته هڅوي،دا د هغه خورا مهم کار دی .: ١

د شيطان يوه اصلي موخه شرک دی ځکه خدای (ج) وايي هر شی بښم مګر شرک

النسا د سورې په(١١٦)مبارک آيت کې راغلي دي

« إن الله لا يغفر أن يشرك به ويغفر ما دون ذلك لمن يشاء ...»

ژباړه : (بيشکه الله نه ښني شرک او ښني هغه (ګناه) چې له هغه کښته وي هغه چا ته چې اراده وفرمايي)

دتوحيد ضد ياد خدای(ج) سره ملګري پيدا کولو ته شرک وايي .

دانسانانو په تاريخ کې مشريکينو د شيطان په خوله په خومعبودانو اتفاق کړی دی .

هرتبر به بيل بيل معبود ته عبادت کاوه، همدارنګه هري زماني بيل معبودان لرله، په يوه زمانه کې به ديوه معبود عبادت کيده ،ولي په بله زمانه کې به دهغه معبود عبادت کوونکي نه پيداکيدل . نه داچې شرک انسانان دعقيدي له لحاظه بيلوي بلکې په شرک کې ددې صلاحيت نه وي چې انسانان سره متحداو يوځای کړي . همدا علت دی، چې ډير دينونه منځ ته راغلي دي ، چې په دې ډول شيطان شرک ته لاره پرانيستې ده ځکه شرک د شيطان لومړی موخه ده .

www.tanzona.com

(c) ketabton.com: The Digital Library

دالزخرف دسورې په (۳۷)آیت شریف کې راغلي دي

«وإنهم ليصدونهم عن السبيل ويحسبون أنهم مهتدون »

ژباړه : (شیطان اړوي ملګري له لارې (حق) ګمان کوي چې دوی د سمې لارې موندونکي دي)

همدا علت دی چې غیرتوحیدي دینونه یې خلکو ته ښکلی کړي دي او هغوی په هغه ټینګ ولاړ دي او سوچ کوي د هغو لاره سمه او راسته ده.

د ابلیس یو مهم کار چې دبشر د ختا ایستلو لپاره یې تر سره کړی دی هغه د غیر توحیدي دینونه منځ ته راوړل دي .

دین په روحاني موجوداتو باندې اعتقاد ته وایي یا دین په روحاني موجوداتو باور ته وایي .

Copyright: www.tanzona.com

www.tanzona.com

(c) ketabton.com: The Digital Library

شرکي دينونه

بت پرستان

عربود جاهليت په دوران کي د بتانو عبادت کوئ، چي ځيني مهم بتان يي دا دي :

ازر-اساف-اسحم-اشهل-اقيصر-اوال-باجر-بجه-بس-بعل-بعيم-بلج-جبت-جبهه-جريش-جهار-خلصه-ذوالخلصه-دار-دوار-ذات الودع-ذو الرجل-ذو الخلصه-ذزيح-ذو الشرى-ذو الکعبات-ذو الکفين-ذو اللبا(المرصع)-رئام-ربه-رضى-رضائ-زور-زون-سجه-شارق-شمس-صدا-صمودا-ضمار-ضيزن(ضيزنان)-طاغوت-عائم-عبعب-عتر-عزى-عميانس-عوض-عوف-فلس(معجم البلدان) قليس-قراض-کثرى-کسعه- کعبه-نجران-محرق-مدان-مرحب-منات-منهب-لات-نائله-نسر-نصبمذهب مغان

صابيان

صابي په لغت کي له يو دين څخه بل ته اوښتل مانا لري ،ځيني خلک د يونان فلاسفه صابيون بولي،صابيانو هر ورځ د يو ستوري په نامه نومولې ده ، دساري په ډول شنبه په زحل پوري اړه بولي، هغوی دستورو عبادت کوي .

قرامطه او زنادقه

قرامطه د قرمط له نامه او زناقه د زندک له نامه څخه اخيستل سوي دي ، چي پيروان يي هغوی پيغامبران بولي او ددې دين پيروانو ته زنديق ويل سوي دي، هغوی په خدای او اخيريت باور نه لري .

www.tanzona.com

(c) ketabton.com: The Digital Library

السوفستائیه

ددې دین پیروان باور لري ، هغه څه چېویني اصلي نه دی، هغه څه چې په ویینه ویني هغه څه دی چې په خوب کې یې ویني.

زرتشت

د زرتشت دین پیروان د اور عبادت کوي .

مزدک: دقباد فیروزان په وخت کې یو سړی د مزدک په نامه پیدا سو او د زرتشت احکامو ته یې بدلون ورکړ ،چې زند د هغه کتاب و.

ماني

ماني د شاپور بن آردشیر په وخت کې و ،چې د پیغامبري دعوی یې وکړه هغه بنه رسمونه ایستله او دهغه عبادت یې کاوه .

فتیشسم (روح پرستي)

ځینې خلک دادین د بشر عمومي دین بولي وایي دا دین د غیر الهي دینونه تادو (بنیاد) دی .

فتیش: متبرکه شیانوته لکه : کوشنۍ ډبرې ، مرۍ ، اوطبیعي شیانو په تقدس باور ته وایي د هغوی معابدونه د غرونو په سوریو کې وه ، چې هغوی د تبرک لپاره هغه مسح کول یا مچول .

توتمیسم

ددې دین پیروان چې په افریقا ، شمالي امریکا او استرلیا کې ژوند کوي یو دیوشي یا یوحیوان عبادت کوي .

آنیمسیم (م قبیله ای)

دا دینونه قومي بڼه لرله، ددې دین پلویان په سختو جغرافیایي سیمو کې ژوند کوي .

Copyright: www.tanzona.com

www.tanzona.com

(c) ketabton.com: The Digital Library

د« انیم» کلمه د هڅوني په مانا ده ،هغوی د روح عبادت کوي او په نامريي ارواحو او تناسخ يي باور درلود.

هندویزم(برهمائي)

په دي دين کي د توتم پرستي اثار ليدل کيږي او هغوی خپل لوی نيکه په غوا کي تجسموي غوا هندوانو ته مقدسه ده هغوی په تناسخ باور لري ، يوګا يي رياضت دی ، او خواږه يي سبزيجات دي،او بودا خپل خدای بولي .

۲- دشیطان دويم مهم کار په دين کي بدعت دی

Copyright: www.tanzona.com

www.tanzona.com

(c) ketabton.com: The Digital Library

بدعت

هر هغه نوی کار چې نظیر او مثال یې په اسلامي شریعت، سنتو او د صحابو په اثارو کې نه وي هغه بدعت بلل کیږي . لیکن هر بدعت نا پسندیده، ناجایز او حرام نه وي بلکه هغه بدعت حرام او ناجایز ه وي چې د کتاب او سنت د احکاماتو سره ښکاره متعارض او متناقض وي .

یا بدعت سیئه او بدعت ضلاله هغه بدعت ته وایي، چې په واضحه توګه سره د کوم متعین سنت د ترک باعث وګرځي. په هغه عمل سره چې سنت نه ترک کیږي نو بیا هغه ناجایز نه دی بلکې مباح دی .

د بدعت لغوی مفهوم:
د بدعت لفظ له بدع نه مشتق سوی دی، چې لغوی مانا یې له کوم پخواني مثال څخه پرته نویو کړو ته وایي.

الله جل جلاله دقرآن عظیم الشان په مختلفو ځایونو کې د بدعت د لفظ مشتقات بیان کړي دي. له کومو نه چې ددې مانا توثیق کیږي . لکه

له بدعت نه مراد هغه کارونه دي ، چې د رسول الله صلی الله علیه وسلم په وخت کې نه وه.

که بدعت داسې یو کار وي، چې د شریعت په امورو کې مستحسن وشمارل سي نو دا ښه بدعت دی او که د شریعت په امورو کې بد وشمارل سي نو دا بیا قبیحه بدعت دی .

له دې تعریفونو نه دا ځرګندیږي ، چې په اسلام کې هر نوی کار باید بد ونه ګڼل سي او هر نوی کار مطلقا حرام یا ممنوع نه دی. بلکې هر نوی کار ولیدل سي که ښه و او د نورو سنتو د ترک کیدلو باعث نه وو نو روا او ښه بدعت دی او که نه نو ناروا او بد بدعت دی .

بد یا قبیحه بدعت د شیطان کار دی ، په دې توګه په اسلام کې درزونه اوفرقې جوړي وي .

کومې ډلې چې له شرک نه پیداکیږ ي هغه بیا ورو ورو په قبیلو ، قومونو ، ژبو ، رنګونو ، هیوادونو ،دولونو او اختلافونو اوړي . بیا دهمدې توپیرونو له زیاتیدوله وجې دانسانانو په مینځ کې تعصبي

Copyright: www.tanzona.com

www.tanzona.com

(c) ketabton.com: The Digital Library

جنګونه پیداکیږي .تردې پورې چې اخیري کار یې په دنیا کې وینه تویولوو ته رسیږي . که چیرې تاسي دهمدې تعصب موخې او ریښې ته ځان ورسوی نو تاسی ته به مالومه سي چې تادو(بنیاد) یې شیطان ایښي دی .

بدعت دوې مانا وې لري

۱-بدع ياني نوی شی : د اصطلاح له مخې هغه تازه شی ته وايي چې په قران او سنت کې ځای نلري

۲-کم یا زیاتول : د دین په نامه یا هر هغه کار چې د د ینداري په نوم تر سره کیږي حال دا چې دین هغه نه وي ویلی.

د اسلام په لومړي پیړی کې په دین کې بدعت پیل سو او هر یو به بل په بدعت محکوم ول

ابن تیمیه" چې د دې فکري جریان مشر دی وايي شیعي، معتزلي ، جهمي، اشعري او خوارج ویاندان ټول بدعت کاران دي ،ان فارابي او ابن سینا د بدعت په دام کې راګیر سوي دي د هغو دجشنونو لمانځل یو بدعت دی .

اهل سنت بیله ځانه، ټولي فرقي دبدعت اهل بولي او اشعري بیله خپل مذهب معتزله ،مرجئه او اشاعره دبدعت اهل بولي .

شیعة امامیه بیا اهل سنت ، غلات ، معتزله ، خوارج او صوفیه د بدعت اهل بولي .

وهابیان د شیعیانو کارونه بدعت او حرام ګڼي لکه : تکی په لمانځه کې ، زیارت ته تګ، امامان حرم، کربلا ته تګ، د ترحیم جشنونه او داسی نور

شیعیه ګان وايي د اهلي سنتو په لمانځه کې د الحمد وروسته امین ویل ، لاسونه تړل ، بدعت دی .

دویم ډول بدعت د روښانا ندي په نامه په دین کې کمول او زیاتول دي .

بدعة ضلالة وکل ضلالة سبیلها الی النار» «کل :حضرت محمد (ص) فرمايي

هر بدعت ختا ایستونکی دی او هر ختا ایستل اور ته لار ده (سنن ابن ماجه) او (سنن ابی داود).

سلیمان بن سحمان النجدی وايي په مسجد کې ځلور محرابه چې د ځلور و مذهبو لپاره جوړیږي بدعت دی، په لو ړ آواز د قران تلاوت، پر پیغامبر درود ویل ، له اذان وروسته دعا، په لوړ ږ غ پر مولود بوللې ویل ، د جمعې د شپې روژې، د اخترو د شپې دعاوي ، د زوی په زیږېدو راټولیدنه ،

www.tanzona.com

(c) ketabton.com: The Digital Library

د شعر او دورد ګډول ، د ذکر په وخت کې تسبیح په لاس کې نیول ، په لوړ آواز«لا اله الا الله»
ویل ،، په قبر اوبه شندل ، د غونډو په ځایو کې دتورو اوبیرغونو ځړول ،تنبور او دایره وهل ، ،
د خدای د نورو نومونو سره د جلاله لفظ تکرار ول ، بدعت دی .

Copyright: www.tanzona.com

www.tanzona.com

(c) ketabton.com: The Digital Library

له توحيدى دينونوڅخه جلا سوي مذهبونه اوفرقې

دابليس بل مهم كار په توحيدي دينونو كې مذهبونه او فرقې جوړول دي .

مذهب : د دين څانگې دي، چې په غلطه دين ته هم ويل سوى دى .

يهوديت

يهوديت دبشر يو پخوانى توحيدي دين دى او دهغه پيروان د بني اسراييل كام دى .

اوس ډيرو يهودانو ددين اصلي لاربووني اوقوانين پرېښي اوپه هغه كې يې ډير تغيرات راوستي دي ، چې داتغيرات په دين كې دډول ډول مذهبونو او فرقو لامل سوي دي، په عمومي ډول څلور لارې او هر يوه لاره بيا   لسگونو ډلواوفرقو ويشل سوي دي .

١-ارتدوكس(سنتي)

په درو ډلو ويشل سوى دى

الف :حاردي يا افراطي يهودان

ب : حسدي يهودان

ج: مدرن ارتدكس

٢.اصلاح طلب(يهودان)

www.tanzona.com

(c) ketabton.com: The Digital Library

۳.محافظه کار(یهودان)

۴.قراییم

له یهودیته جلا سوی مذهبونه او فرقې :

په ټولو دینونو کې له لرې مدې وروسته ډیرې فرقې اومذهبونه پیدا سوي دي یاني په هغه کې بدعت راغلی دی، ځینې د دې فرقو غټې او ځینې یې کوشني دي او په هر زمان کې ځینې نوی فرقې منځ ته راځي او ځیني یې هیرېږي همدا کار ادامه لري .

۱-فریسیان: فریسیان د یهودانو د کاهنانو فرقه ده چې په قیامت باور لري اود موسی (ع) شریعت مني، دې فرقې تر(۱۳۵ میلادي) پورې دوام درلود اوس یې پیروان نسته.

۲- صدوقیان: صدوقیان یو ه یهودي روحاني فرقه ده چې «صدوق» نومي ته منسوب ده ، د روښاناندو او یوناني غوښتونکو ګډه یوه فرقه ده چې معاد نه مني .

۳- اینسیان: اینسیان د یهودانو د فقیرانو او خوارانو فرقه ده ،هغوی د خصوصي مالکیت ضد وه او د زرو زیرمه یې حرامه بلله .ددې فرقې پیروانو خصوصي مالکیت نه لره اوپه دسته جمعي ډول یې ژوند کوی .

ددې فرقې اساس اینسوونکی «یوسف او فیلون» یهودان وه ، ددې فرقې پیروانو په غارو اوسوریو کې ژوند کاوه اوبیله عبادت یې بل کار نه لره چې په(۶۸ میلادي)کا ل کې قتل عام سول .

۴- هرویان:د هرویان فرقې سیاسي رنګ درلود ، په فلسطین کې پیدا سوه ،هغوی دتل لپاره یهودانو ته سلطنت غوارې .

۵- زیلوتان : دزیلوتان فرقې مذهبي رنګ درلود او سیاسي غوښتني یې درلودي، هغوی د رومیانو مخالف وه، دجلیل په ښار کې اوسیده چې د «جلیل یهوای »په نامه هم یادیږي .

۶- قرائون : قرائون په (۷۶۷ میلادي)کې د ((عانان بن داود)) لخوا تاسیس سوه، هغو تلمود ته اعتبار نه ورکاوه او یوازې یې تورات منی، دشپې یې شمع لګول منسوخه بلله، غوښه یې نه خوړله او طبیب ته یې تګ مکروه باله .

۷- عنانیه: عنانیه د فرقې مؤسس ((عنان بن داود)) دی ،چې په((راس الجات) منسوب و ،هغوی دشنبې په ورځ د چرګ ، کب ، هوسۍ او ملخ غوښه نه خوړل .هغوی عیسی (ع) مني او هغه یې د موسی (ع) پیرو بلی .

Copyright: www.tanzona.com

www.tanzona.com

(c) ketabton.com: The Digital Library

٨- کاتبان: دکاتبان ډلي ته «ربي» هم ویل سوي دي، هغوی تجارت کوئ اومقدس کتابونه یي کاپي کوله
9- عیسویه: عیسویه فرقه عیسی بن یعقوب اصفهاني ته منسوب ده اوځیني عوقید الوهیم یاني عبدالله چي د منصور عباسي په وخت کي یي ژوند کوی د هغه مشر بولي، هغوی په یوه دایره کي دریدل او باور یي درلودپه هغوی د دښمن وسله کار نه کوي

١٠- ربانیون : ربانیون دا دیهودانو دروحانیونو فرقه وه ،دهغو کار د تورات او نورو یهودي مقدسو کتابونه ژباړه او تفسیر و ،هغو خلکو ته په کنیسه کي موعظه کوله ،هغو ی ته ښوونکي هم ویل سوي دي .
١١- تناسخیه: تناسخیه فرقه په تناسخ باور لري هغوی وایي د دانیال په کتاب کي خدای (ج) بخت نصر مسخ کړ او د اوو ژویو په شکل یي واړوئ .

١٢- راعیه: راعیه یو یهودي فرقه ده چي مشر یي د بزرګي دعوا کوله .
١٣- سامره: دسامره ډلي د موسی (ع) ، هارون (ع)او یوشع (ع)رسالت نه مانه .
١۴- دوستانیه : دوستانیه د سامري فرقي انشعاب دی، چي ددنیا په عذاب باندي باور لري .
١۵- کوستانیه : کوستانیه هم لکه دوستانیه ده، هغوی بیت المقدس (جبل نابلس) خپله قبله مني .

تاریخ پوهان وایي دا فرقه همدغه دسامره فرقه ده چي دنیا د ثواب او عذاب ځای بولي .

ابوریحان البیروني وایي : دسامره قوم له بابل څخه شام ته هجرت کړی دی، دا مذهب د یهودي دین او مجوس دین ترکیب دی ،چي اوس یي اکثریت په فلسطین کي ژوند کوي او کنیسه یي همله ده،ځیني هغوی هم هغه صدوقیان او فریسیان بولي .
١۶- مقاربه: مقاربه فرقه په خدای باور لري چي خدای (ج)له رسولانو سره د ملایکو په واسطه خبر ي کوي ،خدای باید وصف نسيِ، دا اوصاف د ملایکو دي خدای (ج) له دي صفاتو لوړ دی .
١٧- یورغانیه: یورغانیه و یورغان تو منسوبه فرقه ده ځینو دهغه نوم یهودا بللی دی ،هغوی زاهدان او لمونځ کوونکي دي اود حیواناتو غوښي نه خوري .
١٨- موشکاتیه: موشکاتیه له مقاربه څخه منشعبه فرقه ده هغوی داسلام پیغامبر مني او وایي هغه د تولي دنیونولپاره راغلی دی بیله یهودانو.
١٩- الکسائیه: الکسائیه په دري سوه میلادي کال کي په اردن کي منځ ته راغلي ده هغوی ستوري مقدس ګڼي او د ثنویت عقاید لري .

همداسي تاریخي فرقي په کي رامنځ ته سوي دي . لکه :
٢٠- سمپسیان
٢١- ابیونیان

Copyright: www.tanzona.com

www.tanzona.com

(c) ketabton.com: The Digital Library

۲۲- ماسبونان
۲۳- اوسان
۲۴- نزاریان
۲۵- ناصورائان
اوداسي نور

دمسیحیت مذهبونه او فرقې

مسیحیت ، عیسوییت یا نصرانیت دريِ مذهبونه او (۵۰)فعاله فرقې لري چې مهمې یې دا دي :

(کاتولیک (عمومی) مذهب، ارتدوکس (سنتي) مذهب، پروتستان (معترض)مذهب

کاتولیک؛ کاتولیکان دپاپ پلویان دي ، مرکزیې په روم کې دی، کشیشان یې واده نه کوي، هغوی پاپ بې گناه بولي، مقدسه ژبه یې لاتیني ده ، اوپه لاتینه ژبه عبادت کوي .

ارتدوکس: ارتدوکسان اصلاح طلبان دي ،دقسطنطنیې د امپراطور پلویان دي ، مرکزیې په یونان کې دی . کشیشان یې واده کوي، پاپ بې گناه اوخطا نه بولي، مقدسه ژبه یې یوناني ده، په خپله ژبه عبادت کوي .

پروتستان : د کاتولیک مذهب کې د« مارتین لوتر »لخوا انشعاب راغی اود پروتستانو مذهب را منځ ته سو ،هغوی په کلیسا نیوکې کوي چې هغه له اصل سره توپیر لري ،هغوی د کلیسا په تکفیر او

www.tanzona.com

(c) ketabton.com: The Digital Library

دجنت په رسمي قوالو ورکولو نیوکي کوي ، هغوی په دنیا کي په نیکو کارونو باور لري او وایي له خدای (ج) سره په اړیکو کي کشیش او پاپ څه اغیزه نه لري او هم برزخ نه مني.

د میسحت دمذهبو او فرقو ډلبندي :

د. پطرس پلویان: د پطرس پلویان په لومړی میلادي پیړی کي اوسیدل .

د پولس پلویان : د پولس پلویان(۱ – ۴) پیړیو پورې منځ ته راغله او بیا هغوی په دوو مذهبونوویشل سول .

الف : ارتدکس

ب: کاتولیك

الف : په ارتدکس کي هم انشعابات راغلل هغه په فرعي څانګو وویشل سو

لومړی : هغه فرقي چي(۴- ۱۶ ◌)پیړیو پورې منځ ته راغلي دي

.قبطیه، ۵- کلدانیه، ۶- مارونیه ۴- نساطره، ۲- ارمنیه، ۳- سریانیه، ۱-

دویم : هغه فرقي چي(۱۶- ۲۰ ◌)پیړیو پورې منځ ته راغلي دي

ارتدکس په هر سیمه کي په مستقل ډول (اسقف) ایجاد کړچي دهغو تعداد(۱۵) ته رسیدی .

ب :کاتولیك

هغه په درو برخو انشعاب وکړ

لومړی : هغه کاتولیکي فرقي چي (۲- ۶)پیړیو پورې منځ ته راغلي دي :

یعقوبیه: هغه عیسی (ع) یو واحدطبیعت بولي، نن هغو ته بطریرکیه السریان الکاتولیك هم وایي چي په لسو فرعي څانګو یې انشعاب کړی دی .

www.tanzona.com

(c) ketabton.com: The Digital Library

۱-یعقوبه، ۲ -اليانيه، ۳- اليليارسيه، ۴- مقدانوسيه ،۵- سباليوسيه، ۶-نوئتوسيه،۷-بولسيه، ۸- موارنه ،۹ ـ ملکانيه (تثليث پرستان دي)،۱۰-.مونوفيزيه (عيسى (ع) خدای بولي

دويم: هغه کاتوليکي فرقې، چې(۶- ۱۶) پيريو پورې منځ ته راغلي دي

۱-مونوتولية- (په واحد خدای باور لري)

۲- يسوعيون-(هغه ته با بابولس ثالث هم وايي)

۳- الکاتاد- د هغه بل نوم انقياء دی په دولسمه ديرلسمه پيریکې منځ ته راغلي دي، هغو خدای د خير اله او شيطان د شر اله بولي او باور لري دواړه په انسان کې را ټول سوي دي .

درييم : هغه کاتوليکي فرقې، چې (۱۶- ۲۰)پيريو تر منځ ته راغلي دي .

په دي وخت کې دديني اصلاح نهضت منځ ته راغی او کاتوليکان يې په دووبرخو وويشل

۱-کاتوليکان .

۲- پروتستان

مگر دا انشعاب دلته هم ختم نه سو په دواړو کې نور انشعابات راغله

الف : دکاتوليکانو فرقې

مورمونان ـ دهغه اساس جوزف اسميت (۱۸۰۵-۱۸۴۴ م) کال کې کینبود هغوی خپل پلويان ديهوديت اصلي کتاب ته دعوت ول .

هغوی باور لري، چې خدای د انسان په شکل دی غوښې او هډوکي لري .

ب : پروتستانو فرقې

(هغوی پاپ نه مني)

www.tanzona.com

(c) ketabton.com: The Digital Library

۱-لوتریه - مارتین لوتر (۱۴۸۳-۱۵۴۶ م) کال کې د هغه اساس ایښی دی .

۲. جیش الخلاص - ویلیام بوث (۱۸۷۵م) کال په لندن کې د هغه اساس ایښی دی .

۳-. میتودیه-(۱۸۷۶ میلادي) کال په آمریکا کې تأسیس سوې ده .

۴-عنصریه -(۱۹۰۱ میلادي) کال په امریکا کې منځ ته راغلې ده او فقرانو ددین په نامه یاد سوی دی

۵- شهود یهوه-(۱۸۷۴ میلادي) کال په آمریکا کې منځ ته راغلې ده هغوی پلویان یې د مقدس کتاب د شاگردانو په نامه مشهور دي او په کال(۱۹۳۱ م)کې د شهودیهوه په نوم مشهوره سوه .

هغوی وایي د امتونو دوران پای ته ورسید ژر به د ملکوت دوران پیل سي اوعیسی (ع) به په روحي ډول رجعت وکړي .

د اسلام د دین مذهبونه او فرقې

حدیث کې راغلي دي) ۳۹۸۱ («سنن ابي داود»

«دخدای پیغامبر (ص) پورته سو او ویې ویل: ستا سو څخه مخکې داهل کتابو ډیر تر ۷۲ فرقو وویشل سول دا امت به هم ژر په (۷۳) فرقو وویشل سي له هغو څخه به(۷۲) فرقې په اور کې اویوه به یې په جنت کې وي » .

دین څه شی دی :

دین په روحاني موجوداتو اعتقاد یا باور ته وایي یا په بله مانا دین دحقیقت اطاعت ، فرمان منل او تسلیمیدل دي .

ځینې علماوایي دین دخدای تعالی وضع سوي قوانین دي، چې دعقل خاوندان په خپل اختیار هغه مني .

www.tanzona.com

(c) ketabton.com: The Digital Library

د قرانکریم د کافرون دسورې د شپږم مبارک آیت په اساس«لکم دینکم ولي دین» د مشرکانو مسلک ته هم دین ویل سوی دی .

یولویدیځوال پوه «دورکیم» وایې دین دمقدساتو د باورونو او ادابو دستگاه ده چې خلک په ټولنیزو ډلو کې راغونډوي .

په قرآن کریم کې دین ته ډیرې ماناوې لکه : جزا او عوض ورکول [د دفاتحه د سورې ۴ مبارک آیت] ؛اطاعت و بنده گي [د زمر دسورې یولسم مبارک آیت]؛ ملك او سلطنت [دبقرې دسورې ۱۹۳ مبارک آیت] ؛شریعت او قانون [د کافرون دسورې ۶ مبارک آیت]؛ ملت [د انعام دسورې ۱۶۱ مبارک آیت] ؛تسلیم [العمران دسورې ۱۹ مبارک آیت] ؛اعتقادات[دالبقرې د سورې ۲۵۶ مبارک آیت شریف]... راغلي دي . او په روایاتو کې هم «دین» ته ډیرې ماناوې ورکړ سوې دي

مذهب : علما ددین ځانگې ته مذهب وایې ځیني بیا همدا دین ته مذهب وایې

د اسلام دین د فقهي ، شرعي، مادي ، سیاسي... مسایلو په اساس په څو ډلو ویشل سوي دي

یاني مذهبونه د یو بله په فقهي مسایلو ، شرعي مسایلو (اودس ، لمونځ...)، مادې مسایلو (د دخان د گټې لپاره حدیثونه)، سیاسي مسایلو (رسول الله (ص) دځا ی ناستې موضوع) او(قبیلوي تعصباتو(داسلام وسعت د نورو دینونوپیروانو عقایدلکه دعباسیسانو او امویانو په وخت کې تر اغیزې لاندې راوست)،کې سره اختلافات لري یاني مذاهب د یو بل سره په اعتقاداتو، فقهه احکامو ، اخلاقو او عرفان کې سره توپیرونه لري .

مذهبونه په څو ډولو ویشل سوي دي لکه :

فقهي مذاهب چې په فقهي مسایلو کې سره توپیر لري .

کلامي مذاهب چې په اعتقادي مسایلو کې سره توپیر لري .

او صوفي مذاهب چې په اخلاقي مسایلو کې سره توپیر لري .

فرقه :فرقه په لغت کې دخلکو یوې ډلې ته وایې ، چې په اعتقادي مسایلو کې یونظر ولري او له مذهبه جلا سي له هغه مذهب څه مني اوڅه یې نه مني .

Copyright: www.tanzona.com

www.tanzona.com

(c) ketabton.com: The Digital Library

د مذاهبو اوفرقو د راتلو علتونه

ډیرو د نورو دینونواو مشریکانو اغیزه او د مسلمانانو له پاک زړوښخه ګټه اخیستنه، داچې قرانکریم په عربي دی په هغه نه پوهیدل، د اسلام ضد خلکو له دینه بده استفاده کول، له دین ښخه د ملایانو مقدماتي او لږه پوهه، له دین ښخه سیاسي ګټه پورته کول، د شهرت ، منافقت دپاره له دینه کا راخیستل، د مسلمانانو د تفرقي لپاره دهغه تحریفول، دغیر مسولو علما واک ته رسیدل ،د امویانو او عباسیانو کینه او رخه له اهل بیت سره ، د خلکو ساده توب، جعلي حدیثونه، غلط سیرت النبي ، د قران غلطه ژباړه ، جهالت ، د نوي حدیثونو واردیدل ،د نبي (ص) هیرول، د یو اوبل خلیفه نه منل او داسي نور .

په اسلام کې دډیرو فرقو د منځ ته راتلولو لامل دا دي :

د پیغامبر اکرم (ص) په وخت کې یو واحد اسلام دین و د شیطان بدعت هغه په دو برخو بیا په څو مذهبونواو ۷۳ فرقو ویشئ .

په لومړی سر کې یو داسلام دین و،بیا دوه مذهبونه سنی اوشیعه منځ ته راغله .

او دا مذهبونه په ډیرو فرقو او ډلو وویشل سول

1ـ سني مذهب (اهل تسنن) : داهل سنت اصطلاح په دویمه هجری پیړی کې رامنځ سوه هغوی څان دقران او نبوی حدیثونوپیرو بولي، تر تولو لوی مذهب دی چې دنړی د مسلمانانو اکثریت جوړوي .

اهل سنت فرقې :

1. اهل حدیث (خنبلیه) 2. سلفیه 3. مذهب اشعریه (اشعري) 4. مذهب ماتریدیه 5. مذهب طحاویه 6.مذهب معتزله 7. فرقه مرجئه 8. فرقه اباضیه 9. حشویه 10. فرقه جهمیه 11. خوارج

Copyright: www.tanzona.com

www.tanzona.com

(c) ketabton.com: The Digital Library

12. قدریه

دا مذاهب په درې ډلو فقهي ، کلا مي او صوفي فرقو ویشلي سوي دي

له فقهی نظره د اهل سنت دین مذهبونه:

اهل حدیث

هغوی وایي محمد(ص) خپل ځایناستی نه دی تعین کړی ،هغوی د مسلمانانو دشورا په اساس خپل خلیفه ټاکي ،اهل سنت د پیغامبر ځایناستي یاني امام یا خلیفه یو انتخابي مسله بولي چې باید حل او عقد شورا هغه وټاکي بر عکس شعیان باور لري امامت یو الهی منسب دی .

په لومړی سر کې یوازې یو دین و، چې بیا په مذهبونو وویشل سو لکه :

-الداودیه ،- الحنفیه ،-المالکیه ،-الحنبلیه ،-العشریه او شافعه مذهبونو وویشل سو

١- شافعي مذهب : شافعی مذهب بنیاد ابینونکی محمد ادریس الشا فعي (٢٠٤-١٥٠هجري قمري) و چې لقب یې ابوعبدالله دی دا مذهب دحنفي اومالکي څخه یوه ګډه لاره ده چې څلور اصله قرآنکریم ,سنت,اجماع او قیاس منی او استدلال قبلوي .

هغوی درې عمده شرطونه لري :

لومړی - اقرارپه ژبه

دویم - په زړه تصدیق

دریم - عمل کول

اهل حدیث اهل حدیث د سلفیه یا حشویه یا حنابله په نامه هم نومیدل چې اوس حنبلي ، شافعي، مالکي او حنفي دي .

٢ ـ حنفي مذهب : ابوحنیفه نعمان بن ثابت یې اساس ایښونکی دی(١٥٠-٨٠)هجری دکوفې په ښار کې اوسیده ،چې د افغانستان دپروان ولایت د چاریکار و

www.tanzona.com
Copyright: www.tanzona.com

(c) ketabton.com: The Digital Library

حنفیان پر اووه اصولو ولاړ دی : قران ، درسول الله سنت ، د صحا به قول ، قیاس اورای ، استحسا ن ،اجماع ،عرف .

۳ -مالکي مذهب : ابوعبدالله مالک ابن انس (۹۳-۱۷۹هجري قمري) کي يي اساس ايښي دی، داستنباط منابع يي قرآنکريم ، سنت، اجماع،قياس، استحسان ،استصحاب مصالح مرسله ، سد ذرایع، عرف،قول صحابي جوړوي هغوی انعطاف پذيري لري .

۴ -حنبلي مذهب : د حنبلي مذهب موسس ابوعبدالرحمان احمدبن حنبل(1۶۴-۲۴۱) اهل سنت اواهل د حديث دی او رای ته پام نه کوي ،

دهغه استناديوازې په قرآنکريم اوحديث نبوي دي

پنځه اصله ورته معتبردي :کتاب،سنت،د پيغامبر دصابه فتوا،د ځينو صحابه قول منل چي د قران مطابق وي او ټول مرسل اوضعيف حديثونه.

۵ ـ داوديه د(ظاهريه) مذهب : موسس يي داودبن محمدعلي دی ،چي په کال(۲۰۲)په کوفي کي زيږيدلی دی .

دهغويه اند يوازي حقيقت اوسعادت لاره د خدای کلام ا و د پيغامبرحديثونه دي هغوی (قرآن،حديث اواجماع) قبلوي خو قياس،رای،استحسان اوتقليدردوي .

په ديني مسايلو کي عقل اصلي عامل ګڼي د هغه پيروان په هسپانيه کي دي .

۶ـ ديوبندی مذهب : مؤسس يي شاه ولي الله دهلوي دی ،دهغه پيروان په هندوستان ، سويلي افريقا او بريتانيا کي دي ، مذهب يي حنفي دی اوطريقه يي چشتي ده ،هغوی د صوفي او طريقت تولي ځانګي مني.

Copyright: www.tanzona.com

www.tanzona.com

(c) ketabton.com: The Digital Library

د اعتقاد له نظره د اهل سنت فرقې

اشاعره (جبریون) : د اشاعره ډیر اهل سنت دي، چې د ابوالحسن علي بن اسماعیل اشعري (۲۶۰-۳۲۴) پیروان دي ، هغوی د دین په اصولو کې استدلال او منطق جایز ګڼي. له اشعری وروسته امام غزالی ددې فرقې پایې ټینګې کړې مګر دې فرقې کرار کرار خپل کلامي رنګ بایلود او عرفاني رنګ یې ونیوی او د امام فخررازي په وخت کې یې بیا فلسفي رنګ ونیوی .

معتزله (اختیاریون):- د معتزله فرقې مؤسس واصل بن اعطا دی .

معتزله په دوو عمده ډلو، دبغداد معتزله او د بصرې معتزله وویشل سوه اوبیا په نورو شلو ډلو وویشل سوه لکه ۱ـ الحسنیه ، ۲ـ الواصیله ، ۳ـ هذیلیه ، ۴ـ نظامیه، ۵ـ بشریه ، ۶ـ الکعبیه ، ۷ـ هشامیه ، ۸ـ حبائیه ، ۹ـ حاحظیه ، ۱۰ـ معمریه ، ۱۱ـ خیاطیه ، ۱۲ـ مداریه ، ۱۳ـ شمامیه ، ۱۴ـ خابطیه، ۱۵ـ هاشمیه ، ۱۶ـ اسکافیه ، ۱۷ـ اسوریه ، ۱۸ـ جعفریه ، ۱۹ـ حماریه او ۲۰ـ عمرویه.

ماتریدیه : د ختیځ حنفي مذهبه مسلمانان په دې مذهب دی، مؤسس یې ابومنصور ماتریدي سمرقندي (۳۳۳ ه .ق کې وفات کړی) دی ، هغوی وایي عقل په ظاهر غالب دی

خوارج(مارفه) : خوارج په کوفي کې د صفین له جنګ (د حضرت علي ا وحضرت معاویه)وروسته منځ ته راغله ، هغوی په دریم اوځلورم خلیفه ګانو بد وایي، هغوی علی (رض) ځلورم خلیفه نه مني ،هغوی باور لري څوک ، چې په فرضو عمل نه کوي کافر دی باید مړ سي ادا فرقه په(۲۵)کوشنیو فرقو او ډلو ویشل سوي ده :

Copyright: www.tanzona.com

www.tanzona.com

(c) ketabton.com: The Digital Library

الزارقه، النجدات،العجارده، البدعیه، الخازمیه، الثعالبه، الحروریه، الصفریه، الاباضیه، الحفصیه، الیزیدیه، البیهسیه، الشمراخیه،الفضلیه، الضحاکیه

مرجئه: مرجئه فرقه یوازې ایمان کافي ګڼي عمل ته دومره اهمیت نه ورکوي هغه په شپږو نور وفرقو ویشل سوې ده.

الزامیه، الغیلانیه، التومنیه، الصالحیه، الشمریه،او الجهمیه

وهابیه : دوهابیه مؤسس محمد بن عبد الوهاب (۱۱۱۵ د نجد په ښار کې زیږیدلی او په ۱۲۰۶ مړ سوی دی) پلویان یې په عربستان کی دي .

وهابیان د اهل سنت څلور مذهبونه په رسمیت پیژني مګر جعفري او زیدي مذهبونه نه مني .

دوهابیانو په باور بیله خدای (ج) له بل چا څخه شفاعت نه غوښتل کیږي ، د رسول الله د زیارت په قصد سفر کول ګناه لري ، د قبر ونو جوړول ګناه لري، دخدای داولیاو اثاروته تبرک ورکول ګناه لري هغوی ځان ته سلفیه وایي .

محمد بن عبد الوهاب

تصوفي فرقي : د سني مذهبو تصوفي فرقي دا دي :

قادریه،یکتاشیه،چشتیه،حروفیه،دستوقیه،سهروردیه،شاذلیه ،صوفیه ،ملامتیه ،مولویه

نعمت اللهیه،نقشبندیه ،نقطویه اونوربخشیه

www.tanzona.com

(c) ketabton.com: The Digital Library

چي مشهوره يي قادريه ده ، هغوی د عبدالقادر گيلاني پلويان دي، چي د ايران په لويديځ او اندونيزيا کي ژوند کوي .

نقشبنديه فرقه يي دويمه لويه فرقه ده چي هغوی دخواجه بهاءالدين نقش بندپلويان دي ،چي په اتمه او نهمه پيړيو کي په هندوستان کي اوسيده.

اسلامی مذاهبو ته ورته فرقي

يزيديان : يزيديان دبشريت اصلي دښمن شيطان نه بولي شيطان ملک طاووس او مقربه ملا يکه بولي او باور لري خدای (ج) د دنيا اداره هغه ته سپارلي ده

ديزيديانو قبله د« شيخ عدي» مقبره ده چي دعراق په موصل کي ده او دهغو حج هم دشيخ عدی زيارت ته په عمر کي يو وار تگ دی .

پارسان : پارسان ځان خدای پرستان بولي خو اور اونور ته درناوی کوي دا چي هغوی له ايران څخه هندوستان ته تښتيدلي دي دهندو دين په هغو اغيزه کړي ده ،هغوی په تناسخ باور لري د گناه جزا په دنيا کي بولي ، د نوروزجشن لمانځي ،د اور عبادت ځايو ته ځي او قرانو ته خيرات ورکوي .

بهائيان : بهائيان يو خدای مني هغوی وايي دينونه د بشري تولني نيازونه پوره کولای نسي نو نوی لارو ته اړتيا سته، هغوی دعقل منلي شيان مني ، سود ښه بولي، روحاني طبقه نه مني، جهاد رد وي، مورثي دين نه مني، د ښځو او نارينو حق په ارث کي مساوی بولي، دهغو لمونځ دسهار ، غرمي او ماښام لخوا(۹) رکعته دی قبله يي د «عکا »ښار دی ،هغوی وايي په هر زرو کالو کي دين بدليږي تربهايي دين مخکي اسلام حق و بيا تر زرو کالو پوری بهايي دين حق دی د هغوی موسس **عباس افندی** د بهاءالله زوی چي په **عبدالبهاء مشهور دی** دی

www.tanzona.com

(c) ketabton.com: The Digital Library

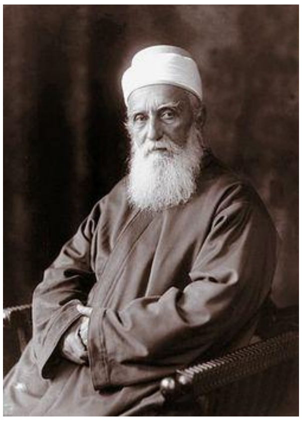

عبدالبهاء

احمدیه (قادیانیه):ـ احمدیه د میرزاغلام احمد (۱۲۵۵ـ ۱۳۲۶هجري) پیروان دی هغه په هندوستان کې زیږیدلی دی .

احمدلومړی اهل تسنن و،بیا یې ادعا وکړه چې پیغامبر دی. احمدیان هغه مسیح موعود بولي ، هغوی وایي اخیر پیغامبر حضرت محمد (ص) نه بلکي غلام احمد دی.احمدیان خپل مشر ته خلیفه وایي تر اوسه پینځه خلیفه ګان لري پینځم خلیفه یې میرزامنصوراحمد دی .

Copyright: www.tanzona.com

میرزا غلام احمد

www.tanzona.com

(c) ketabton.com: The Digital Library

۲ ـ شیعیه مذهب

شیعیه په لغت کې د دوونفرو هماهنگي یا د یوې ډلې پلوي له بلې ډلې څخه ته وايي ،هغوی د حضرت علی (رض) په امامت اوخلافت باور لري .

شیعیه مذهب ډیري مهمي فرقي اوډلي

شیعیه مذهب په پینځو فرقو ویشل سوی دی :

۱- زیدیه ،۲- کیسانیه ،۳- امامیه (اثني عشریه)، ۴-اسماعیلیه، ۵- مبارکیه

چي اوس زیدیه ، اسماعیلیه او امامیه پاته دي

۱-اثنی عشري یا جعفري یا امامیه

اثنی عشري په لغت کې د دولسو مانا لري،هغوی په دولسو امامانو باور لري .

۱ ـ علی دابوطالب زوی ۲– حسن دعلی زوی ۳– حسین دعلی زوی ۴– علی دحسین(سجاد) زوی۵- محمددعلی(باقر) زوی ۶–جعفردمحمد (صادق) زوی ۷- موسی دجعفر(کاظم) زوی ۸– علی دموسی(رضا) زوی ۹- محمد دعلی(جواد) زوی ۱۰– علی دمحمد (هادی) زوی ۱۱– حسن دعلی (عسکری) زوی ۱۲-حجت دحسن(مهدی) زوی .

ټول شیعیه مذهب پلویان اټکلی د نړۍ د مسلمانانو(۱۶) په سلو کي جوړوي چي لویه فرقه یي شیعه جعفري یا شیعه اثناعشري یا شیعه امامیه ده چي د ایران، عراق، آذربایجان، لبنان، افغانستان، پاکستان او د فارس په خلیج په څنډو کې ژوند کوي

۲-اسماعلیه یا(الدعوه الهادیه)

اهل سنت اسماعلیه باطنیان بولي. هغوی اسماعیل داماد جعفرصادق زوی امام بولي او اووه امامان مني او په اووه امامه ډلې هم مشهوره ده .

هغه په دوو ډلو مستعلوي اونزاري ویشل سو ې ده .

دایران اوشام اسماعلیان نزاري دي او د مصر، افریقاد شمال هغي مستعلوي دي .

www.tanzona.com

(c) ketabton.com: The Digital Library

د اسماعیله دشیعیه مذهب دوهمه غټه فرقه ده چې اقلیت دي ، هغوی ډیر په ایران ، عراق ، شام، یمن ، بحرین، افغانستان او شمالي آفریقا کې ژوند کوي

کریم آقاخان یې حاضرامام دی .

اسماعیلیه ته یې باطنیه، سبعیه، تعلیمیه، ملحده، مزدکیه هم ویل سوی ده

فاطمیان، نزاریه مستعلیه او آقاخانیه هم اسماعیلیه فرعي فرقي دي .

داسماعیلیه ځیني فرعي فرقي یا ډلي دا دي.

خالصه اسماعیلیه: د هغوی په باوراسماعیل نه دی مړ بلکې پټ دی او یو ورځ ظهور کوي .

مبارکیه: هغه وایي چې امانت له امام صادق څخه وروسته د اسماعیل زوی محمد ته رسیږي .

قرمطیه دا له مبارکیه څخه جلا سوی ډله ده، هغوی وایي محمد بن اسماعیل نه دی مړ سوی هغه اووم اواخیرین خلیفه دی.

۳ ـ زیدیه:د شیعیه دریمه فرقي ده چې په پینځو امامانو(علی،حسن،حسین،علی بن حسین وزیدبن علی)باورلري .

زیدیه فرقه څلورم امام زیدبن علي(د امام سجادزوی) بولي او خپله امام سجاد د علم او معرفت پیشوا بولي او وایي داچې امام سجاد وسله وال قیام نه دی کړی هغه امام نه دی ددې فرقي پلویان په خلیج فارس اویمن کې ژوند کوي .

د زیدیه فرقي ډلي : جارودیه، سلمانیه یا جریریه، صالحیه او ابتریه دي .

د غلات فرقي:

۱ـدروزیان: د دروزیان له اسماعلیلیه فرقي څخه جلا سوې یوه فرقه ده،هغوی وایي دخدای روح د الحاکم په جسم کې دی له الحکیم څخه د هغو موخه خلیفه فاطمي دی .

www.tanzona.com
Copyright: www.tanzona.com

(c) ketabton.com: The Digital Library

۲-نصیریه: نصیریه فرقه حضرت علی (رض) خدای، سلمان فارس (رض) پیغامبربولي ، شراب نور گڼي

۳- شیخیه : شیخیه فرقه امامان خدای بولي

فرقي: شیعه صوفیه

الحلولیه : چي د شیعه گناباديانو صوفيه فرقه يي هم بولي، چي شاه نعمت الله ولي له هغي فرقي څخه منشعب سوی دی چي د شاه نعمت الله شیعیه صوفیه فرقه نوميږي چي په پيروان يي په کرمان کي اوسيږي .

النوریه : یانوربخشیه فرقه چي د سید محمد نوربخش چي په اتمه پیړی کي اوسيده جوړه کړي ده ، چي پيروان يي د پاکستان په شمال او تهران کي اوسيږي .

ځيني علما د شیعیه مذهب د فرقو ډلبندي داسي کوي

شیعیه مذهب په شپږو مذهبونه ویشل سوي دي لکه: رافضیه، خارجیه، جبریه، قدریه، جهمیه، مرجیه او هر يو په دولسو فرقو وويشل سوي دي

.ابوالقاسم رازي د اووه نوري فرقي نوم اخلي لکه : کرامیه، هریه، حالیه، باطنیه، اباحیه، براهمیه، اشعریه.

په ځينو متونو کي دنورو فرقو نومونه هم راغلي دي لکه : سوفسطائیه، فلاسفه، سمنیه، و مجوسیه

مذهب فرقي او ډلي

رافضیه	علویه، ابدیه، شیعیه، اسحاقیه، زیدیه، عباسیه، امامیه، ناوسیه، تناسخیه، لاعنیه، راجعیه، مرتضیه
خارجیه	ازرقیه، ریاضیه، ثعلبیه، جازمیه، خلفیه، کوزیه، کنزیه، معتزله، میمونیه، محکمیه، سراجیه، اخنسیه
جبریه	مضطریه، افعالیه، معیه، تارکیه، بحثیه، متمنیه، کسلانیه، حبیبیه، خوفیه، حسبیه، حجتیه فکریه،

www.tanzona.com

(c) ketabton.com: The Digital Library

قدریه	احدیه، ثنویه، کیانیه، شیطانیه، شریکیه، وهمیه، رویدیه، ناکسیه، متبریه، قاسطیه، نظامیه، متولفیه
جهمیه	معطلیه، مترابصیه، متراقبیه، واردیه، حرقیه، مخلوقیه، عبریه، فانیه، لفظیه، قبریه، واقفیه زنادقیه،
مرجئه	تارکیه، شائیه، راجیه، شاکیه، نهمیه، عملیه، منقوصیه، مستثنیه، اثریه، مشبهه، حشویه مدعیه،
اووه فرقئ	کرامیه، هریه، حالیه، باطنیه، اباحیه، براهمیه، اشعریه
متفرقه	سوفسطائیه، فلاسفه، سمنیه، و مجوسیه

Copyright: www.

www.tanzona.com

(c) ketabton.com: The Digital Library

شیطان پرستان

شیطان پرستان شیطان دعالم هستي مخکي طرح یا سیمبول بولي،شیطان پرستان د شیطان عبادت کوي، هغوی شیطان پر مځکه د قدرت او حاکمیت سیمبول بولي. په دنیا کې دوه ډوله شیطا ن پرستان سته چي له یو بل سره اړیکي نه لري .

الف : دختیځ شیطان پرستان

په نړی کې شیطان پرستي لرغوني ریښه لري، چي یوه پخوانی بیلګه یې د «یزیدي» فرقه وه ، د دغه فرقي بنسټ ایښودنکی "عدي ابن مسافر اموي" و چي په دیرلسمي میلادي پیړی کې اوسیده . ځینې تاریخپوهان هغه یوه زرتشتي فرقه بولي مګر «یزیدیان» دا ردوي هغوی دا فرقه له زرتشتي ، میترائي او صوفي څخه منځ ته راغلي یو دین بولي.

یزیدیان وایي : خدا (ج) یو مروارید جوړ کړ چي د خلوبینتو زرو کالو وروسته یې هغه مات کړ او ملک طاووس (شیطان)، دخدای نژدې ملایکې له همدې مروارید له ټوټو څخه مادي جهان جوړ کړ ،بیا د خدای (ج) لخوا نور ي ملایکې پیدا سوې .

یزیدان وایي شیطان دخدای (ج) دښمن نه بلکې د هغه شریک دی (العیاذبالله)، شیطان یوه شړل سوې ملایکه نه ده بلکې انسان ته د پوهې ښودونکی دی .

یزیدیان شیطان ددنیا مطلق واکمن او د تیارې واکمن بولي ، له پیریانو او پلیدو ارواحو څخه د خپلو موخو لپاره ګټه اخلي یاني د ټولو پلیدو واکونو عبادت کوي .

دې دین ته «داسنی» هم ویل کیږي، چې شیطان ته ملک طاووس وایي .

ب : دلویدیځ شیطان پرستان:

دلویدیځو شیطان پرستانو څرک له میلاد څخه مخکي لیدل کیږي له جنوبي امریکا ، مرکزي افریقا او لاتیني امریکا څخه ځینې پیداسوي اثار دا ادعا ثابتوي ، چې هغوی انسانان شیطان ته ډالی کوله دهغو د انسانانو د قرباني کولو ځایونه نبني تر اوسه سته او قرباني سوي پیدا سوي مومیالي اجساد دا ښیي چي ډیر قربانیان یې ښځې وې .

www.tanzona.com

(c) ketabton.com: The Digital Library

په مرکز ي افریقا کي د « اوکاچا»تبر شیطان دمځکي او آسمان واکمن باله .

دشیطان پرستي د ژبي او لیک دود د مادیانو، سومریانو، بابلیانو په وخت کي ادامه لرله .

نوی شیطان پرستان

نوی شیطان پرستي په کال (۱۵۱۴ م)کي په انګلستان کي منځ ته راغله او د شیطان لومړی رسمي عبادت د نجیب زادګانو لخوا پیل سو، ددي لپاره چي د شیطان د واک او د تیاري له واک ځخه ګټه پورته کړي نو د شیطان پرستي مراسم تر سره کیدل ،چي له پخواني شیطان پرستي ځخه ډیر توپیر لري .

پخوانیو شیطان پرستانو په زیان لرونکو کارونو کي لکه ، په جنګونو کي له شیطان ځخه مرسته غوښتل ان په دیرلسمه پیړی کي د فرانسي ملکي د پاچا له مړیني ځخه د ژغورلو لپاره دشیطان پرستي مراسم تر سره کړه .

شیطان پرستان جنسي ارضا یو مهم عامل بولي ، هغوی په دوزخ باور نه لري او دوزخ همدا دنیا بولي ، هغوی د مسحیت ضد دي، نجوني یي شیطان ته قرباني کولي .

«آنتوان شزاندر لاوي» د هغه مؤسس دی . دا دین د هغه د فلسفي په اساس جوړ سوی دی، هغوی خدای نه مني د عالم هستي مرکزیت او محور انسان بولي، په اخیرت باور نه لري ، وایي روح اوجسم لیدل کیږي ، انسان خپله خدای دی، هغو ته شیطان یو مثبت موجود دی، هغوی له اخلاقي اړخه تر نورو ځان لوړ بولي ، هغوی شیطان په هر وجود کي بولي ، هغوی وایي شیطان په وجود کي سته چي په جنسي اعمالو ارام او ارضا کیږي، هغوی جسم پرستان دي هر شی داله تناسلي مدیون بولي، په مراسمو کي انساني بولي د سپرم سره په خلکو پاشي خوانساني قربا ني نه لري .

انتون لاوی په کال (۱۹۶۶ م) کي د شیطان کلیسا جوړه کړه ،شیطاني انجیل د هغو کتاب دی د هغه له مړیني وروسته د هغه میرمني« بلانش بارتون» ددي دین مشره سوه چي اوس د هغه یو زوړ پلوی «پیتر ګیلمور» د هغه مشر دی .

د هغو انجیل څلور چپرکي لري لکه : د شیطان کتاب ، دلوسیفرکتاب ، دبلیل کتاب ، او د لویتان کتاب چي لومړی کتاب یي د شیطان پرستي نهه احکامه لري

شیطان د افراط استازی دی نه ریاضت ۱-

شیطان د مادي ژوند استازی دی ۲-

www.tanzona.com

(c) ketabton.com: The Digital Library

.شیطان دپاك عقل ښودونکی دی نه د ختا ایستونکو ځان غولونکو ۳-

شیطان هغه ته چې لیاقت لري ي دمینې ښه ده نه نمک نا پیژندونکو ته . ۴-

شیطان مور ته غچ اخیستل را ښیي هغوی د ظلم په مقابل کې کرار نه کښیني . ۵-

شیطان مور ته دمسؤ ل په برابرکې او د ویرونکو خیالي موجوداتو په مقابل کې مسؤلیت ۶- راښیي .

شیطان وایي انسان یو بل حیوان دی کله ډیر ښه او ډیر وخت د خدایي روح او د ذهن له ودې له ۷- کبله له هغه بد طینته انسان یا ډیر بد حیوان جوړیږي .

شیطان گناه د فیزیکي ، حسي او ذهني اړتیاو د بشپړ ولوعامل بولي . ۸-

شیطان دکلیسا ښه ملگری دی ځکه هغه یې کلونوکلونه بوخت ساتلی دی . ۹-

دهغوی په باور شیطان د طبیعت ، تیارې ، شهواني طبیعت ، مړینې، د واک سیمبول او د مذهب ضد دی .

آنـتـوان شـزانـدر لاوی

Peter H. Gilmore

www.tanzona.com

(c) ketabton.com: The Digital Library

بې دینان

Atheismبې دینان :دا ډله په اتلسمه پیړۍ کې منځ ته راغي ده ، د هغوی په باور خدای وجود نه لري، هغوی خدای نه مني، د نننی نړۍ په سلو کې (۲،۳) وګړي بې دینان دي ، چې ډیر یې په جاپان اوارروپا کې ژوندکوي .

Not dualistic: دا بې دینه ډله باور لري، چې روح او جسم لیدل کیږي اود عالم د خیر او شر تر منځ شخړه نسته.

Autodeists ځان پرستان: ، دا ډله خدا نه مني ،وایي هر انسان خپله خدای دی.

Materialistic ماده پرستان : ماده پرستان خدای نه مني هغوی یوازې ماده مني .

اګنوستیسیم: : دا ډله د خدای(ج) په موجودیت باور نلري .

د شیطان درییم او څلورم مهم کړه انسانان ګناه ته هڅول دی

Copyright: www.tanzona.com

www.tanzona.com

(c) ketabton.com: The Digital Library

گناه

گناه دخلاف په مانا ده ،هر هغه کار چې دلوی خدای (ج) دامر او فرمان خلاف وي گناه شمېرل کیږی . داسلام ستر پیغامبر (ص) ابوذر (رض) ته داسي وفرمايل :

ژباړه :« دگناه کوشني والي ته مه گوره بلکي دې ته گوره چې له چا سرغړونه کوې»

په قران شريف کې گناه په لاندې کلمو ياده سوی ده :

١ -ذنب : ذنب د پايلي په مانا ده چي(٣۵) ځله په قران عظيم الشان کي تکرار سوی ده.

٢ -معصيت : دسرغړوني مانا لري چي(٣٣)ځله په قران عظيم الشان کې تکرار سوې ده.

٣ -اثم : د سستي او پخوالي په مانا ده . چي(۴٨)ځله په قران عظيم الشان کې تکرار سوی ده.

۴ -سيه : دناوړه او قبيح کار په مانا ده . چي (١۶۵)ځله په قران عظيم الشان کې راغلي ده .د سؤ کلمه له همدې کلمي څخه اخيستل سوی ده ،چي(۴۴)ځله په قران عظيم الشان کې راغلي ده.

۵ -جرم : په اصل کې له وني څخه دميوې دجلاکيدو او يا دپست په مانا ده . جريمه او جرايم له همدې لفظ څخه دی . جرم هغه عمل دی چې انسان له حقيقت ،سعادت ،ودې او هدف څخه جلا کوي . داکلمه (۶١) ځله په قران عظيم الشان کې راغلي ده.

۶ -حرام : دمنع کړل سوي په مانا ده چې نژدې(٧۵)ځله په قران عظيم الشان کې ذکر سوې ده.

٧ -خطيه : په اغلب گمان چې دغير عمدي گناه په مانا ده او هم دستری گناه په مانا راغلي ده داکلمه (٢٢) ځله په قران عظيم الشان کې راغلي ده.

٨ -فسق : په اصل کې دا کلمه له خرما څخه د زړي د وتو په مانا ده او دبندگۍ او اطاعت له مدار څخه دگناهکار کس دوتلو څرگندونه کوي چې دالهي فرمان برید مات کړي او په پايله کې له کلا او ساتونکی (ديوال)څخه پرته پاتې سوي وي . دا کلمه (۵٣) ځله په قران عظيم الشان کې ذکر سوې ده.

www.tanzona.com

(c) ketabton.com: The Digital Library

۹ -فساد : داعتدال له حد څخه دوتلو په مانا ده داکلمه (۵۰) ځله په قران عظیم الشان کې راغلي ده .

۱۰ -فجور :د آبرو ،حیا او دین د پردې دڅیرې کیدو اوشلیدو په مانا ده چې (۶)ځله په قران عظیم الشان کې راغلي ده .

۱۱-منکر : داکلمه د ناآشنا په مانا ده . چې(۱۶)ځله په قران عظیم الشان کې راغلي ده .

۱۲ -فاحشه : ډېر ناوړه ،دشرم وړ او دکرکې وړ کار ته کارول کیږي ، داکلمه (۲۴) ځله په قران عظیم الشان راغلي ده.

۱۳ -خبیث : هر ناوړه او بد امر ته خبیث وایي چې (۱۶)ځله په قران عظیم الشان کې راغلي ده.

۱۴ -شر : د هری بدی او ناوړې کارپه مانا ده چې خلک تری کرکه لري .

۱۵ -لمم : ګناه ته د نژدې کیدو او دلږ څیز په مانا ده او د وړو یا صغیره ګناهونو له پاره کارول کیږي دا کلمه په قران عظیم الشان کې یو ځل راغلي ده.

۱۶ -وزر : د دروند په مانا ده او تر ډېره بریده د نورو کسانو دګناه وړلو له پاره کارول کیږي دا کلمه په قران عظیم الشان کې (۲۶) ځله تکرارسوي ده.

۱۷ -خنث : د باطل او باز خواست ته د تمایل په مانا راغلي ده او تر ډیره بریده د پیمان ماتوني او له ګناه څخه وروسته د تعهد په مانا راغلي ده ، دا کلمه دوه ځله په قران عظیم الشان کې راغلي ده.

دا اوولس ګوني کلمې هر یو په خپل وار سره دناوړو او کړغیرنو ګناهونو څخه پرده اوچتوي او رابښیي چې ګناه هم بیلابیل ډولونه لري او هر یو یې په خپل وار سره انسان ته د ګناه خبرداری ورکوي .

په اسلامي روایاتو کې د ګناه په هکله ځینې نورې کلمې هم په کار وړل سوي دي لکه : جریره،جنایت ،زلت ،عثرت،عیب او نور چې هر یو یې د یو ډول ګناه څرګندونه کوي .

www.tanzona.com

(c) ketabton.com: The Digital Library

په ګناه لعنت سوی ډلې

«لعن» په اصل کي په غوسي سره له رحمت څخه دلیري کولو او شړلو په مانا دی ، په قران عظیم الشان کي اتلس ډلي د بیلابیلو ګناهونو په خاطر لعنت کړل سوي دي لکه :

کافران ،مشرکان ، یهودان ،مرتدان ،قانون ماتونکي ،حیله ګران ،وعده ماتونکي ،دحق پټونکي ، خاینان ، منافقان ، د خدای (ج)د رسول ځورونکي ، ظالمان ، قاتلان ، ابلیس ، په پاک لمنو ښځو باندې تورلګونکي ، د رینتینو رهبرانو مخالفان ، درواغجن پروپاګندچیان ، دناپاکه زړونه لرونکي او درواغجنان ...

دګناه ډولونه

د اسلام علماوو ګناه پر دوه ډوله ویشلې ده

۱ -لويي ګناهوي

۲ -وړې ګناهوي

دغه ډلبندی له قران عظیم الشان او روایاتو څخه سرچینه اخیستي ده.

لويي ګناه وي

لويي ګناهوي هغه دي چي قران کریم یاحدیثونو هغه ته عذاب، حد (شرعي سزا)ټاکلي اویایي لعنت پرویلي وي . دټولولويو ګناهوو دوام کفرلازموي خو د ځینولويو ګناهونو یو واړ کول هم کفردی او هره لویه ګناه ددوږخ دواجبیدولو سبب کیدای سي. باید یادونه وسي چي پر له پسي دوړو ګناهونو تکرارول هم لويه ګناه ده.

۱- د خداي (ج)سره شریك نیول

۲- بیګناه مؤمن وژل

www.tanzona.com

(c) ketabton.com: The Digital Library

۳- سحر او جادو کول

۴- په قصدسره لمونځ قضا کول

۵- زکات نه ورکول

۶- بيله عذره روژه خوړل

۷- د قدرت په وخت کي حج نه کول

۸- د موراو پلارسره بدسلوك کول

۹- د مؤمنو دوستانوسره اړيکي پريښوول

۱۰-زنا کول

۱۱- لواطت کول

۱۲- سود خوړل

۱۳- ديتيم مال خوړل

۱۴- په خداي (ج) يا رسول(ص)پوري درواغ تړل

۱۵- د جهاد له ميدان څخه تښتيدل

۱۶- دحاکم لخوا پررعيت ظلم کول

۱۷- ځانمني،غروراوتکبرکول

۱۸- په درواغوشاهدي اداکول

۱۹- شراب څښل

۲۰- خمار کول

۲۱- پرپاك لمونځو د زنا تور لګول

۲۲- ګاونډيان ځور ول

۲۳- غلا کول

www.tanzona.com

(c) ketabton.com: The Digital Library

۲۴- لاره وهل (شوکماری)

۲۵- ناحقه قسم اخیستل

۲۶- ظلم کول

۲۷- له مسلمانانو څخه ججه اخیستل

۲۸- حرام مال خوړل

۲۹- ځان وژل

۳۰- درواغ ویل

۳۱- غیر عادلانه قضاوت کول

۳۲- بډې اخیستل

۳۳- پرمسلمان لعنت ویل

۳۴- یو چاته د نسب پیغورورکول

۳۵- مسلمان د هغه د ښمن ته ښوول

۳۶- کالي او بدن له بولو څخه نه ساتل

۳۷- له شهرت لپاره عبادت او ښه کارونه کول

۳۸- په وزن او پیمانه کې کمي کول

۳۹- په امانت کې خیانت کول

۴۰- له نیکي وروسته پرچااحسان اچول

۴۱- قضا او قدردرواغ بلل

۴۲- د مسلمانانوپټ رازونه اشوا کول

۴۳- د مسلمانوپه منځ کې فساد اچول

۴۴- نارینه د ښځې یا ښځه د نارینه په څیر ځان جوړول

Copyright: www.tanzona.com

www.tanzona.com

(c) ketabton.com: The Digital Library

۴۵- وعده نه ماتول

۴۶- د نجومي اوکاهن غیبي ویناوي منل

۴۷- له میره ځخه د میرمني نافرماني کول

۴۸- پردیوال، کاغذ ،ډبره ،وسپنه اونوروشیانو انځورکښل

۴۹- د تکلیف په وخت کي په ځان حملي یا چغي اوناري وهل

۵۰- پر میرمن او ترلاس لاندي کسانو باندي ظلم کول

۵۱- د کامل اسلامي حکومت پر ضد بغاوت کول

۵۲- د بیت المال ،غنیمت اوزکات په مال کي خیانت کول

۵۳-د مسلمان ځورول یا ښکنځل ورته کول

۵۴- د خداي (ج)دوستانوته ضرررسول

۵۵- د کبراوزینت لپاره پایڅي کښته کول (نارینه)

۵۶- سره زریا وریښم استعمالول (نارینه)

۵۷-له بادارڅخه د مریي تښتیدل

۵۸- د خداي(ج) له نامه ځخه پرته دبل چاپه نامه ذبح کول

۵۹- له پلارڅخه پرته بل څوك نسبي پلاربلل

۶۰- حیرانوونکي خبري اوجنجالونه کول

۶۱- له خلکو ځخه او به منع کول

۶۲- دیني علم ددنیوي ګټو لپاره حاصلول او علم پټول

۶۳-. د خداي تعالي(ج) د عذاب او سزا ځخه بیغمي کول

۶۴- د خداي تعالي(ج) له رحمت ځخه ناامیدي کول

۶۵- بیله عذره د جماعت لمونځ پریښول

Copyright: www.tanzona.com

www.tanzona.com

(c) ketabton.com: The Digital Library

۶۶- ځوجمعي پرله پسي د جمعي لمونځ پرېښوول

۶۷- په وصيت سره وارثانو ته ضرر رسول (پردي خلک په ميراث کي شريکول)

۶۸- دوکه اوچم کول

۶۹- درسول عليه السلام اصحاب(رض) په بدونوموونويادول

۷۰- دمسلمانانو په حال دهغوي د ښمنان خبرول

۷۱ -په کورنۍ کي اخلاقي فساد زغمل (ديوثي)

۷۲- په گناه اخته مؤمن کافر ، بې ايمانه ، دخداي دښمن يا خداي وهلي بلل

۷۳- دلارو لوحي اونښي بدلول

۷۴- بدکړوته خلک بلل يا نا رواشيان جوړول اوعامول

۷۵- طلاقه سوي ښځه ترنکاح وروسته لمړي ميره ته طلاقول

۷۶- حيوانات د نښاني کولو لپاره داغول

۷۷- د سرووياسپيونوزرولوښي استعمالول

۷۸- تهمت، غيبت، او بهتان ويل

۷۹- د مسجد اواسلامي مدرسي نړول

۸۰- د قران يادکړي آيتونه هېرول

۸۱- د خداي د ذات يا صفتونو پرته په بل شي قسم اخيستل

۸۲- د د خوړونکو توکو په گراني خوشحاله کيدل

۸۳- کفري رواجونه خوښول

۸۴- حلال بد ياحرام ښه گڼل

۸۵- سازاونڅاه خوښول

Copyright: www.tanzona.com

www.tanzona.com

(c) ketabton.com: The Digital Library

ورې ګناهوی

هغه موارد چې وړه ګناه په لویه ګناه بدلیږي :

له قراني آیاتونو او نبوي روایاتو څخه څرګندیږي چې په څو مواردو کې وړه ګناه په لویه ګناه باندې بدلون مومي :

۱ -په وړه ګناه باندې اصرار او ټینګار

۲ -دګناهونو واړه شمېرل

دګناه دکولو پرمهال خوشالی کول ۳-

۴ -د بغاوت او تمرد له امله ګناه کول

۵ -دخدای (ج) په مهلت باندې مغروریدل

۶ -د ګناه څرګندول او په هغه فخر کول

۷ -د شخصیتونو ګناه

د سترو شخصیتونو ګناه له ټولنیز پلوه کولای سي چې د ټولنې د اوښتون ، غولولو او په دین کې د خلکو دسستی لامل وګرځي .

د ګناهونو کیلی

هم هغه شان چې زوړ والي او بوډاتوب د راز راز ناروغیو او کسالت لامل ګرځي همدغه شان یو عیب یا یوه ګناه دنورو ګناهونو ته کیلی ګرځي او ورته لاره هواروي .

۱ -حسادت انسان بیلابیلو ګناهونو ته لکه د ژمني ماتول ، تور ، درواغ ویلواو نورو ته اړباسي

۲ -بخیلي او وړسترګي: بخیلي د زکات ، خیرات او نفقاتو د نه ورکولو سبب کیږي او برسیره خلک له بخیل کس څخه ناارامه او خواشیني وي او همدا ډول دبدویلو او بدګمانی لامل ګرځي همدارنګه دوړسترګي لړ لګښت ، ګراني ته خوړونکي توکي ساتل، د بډو اخیستل ،غوړه مالي او نورو ګناهونو لامل ګرځي.

www.tanzona.com

(c) ketabton.com: The Digital Library

۳ -درواغ : انسان ددرواغو په مرسته خپلو گناهونو ته توجيه جوړوي او ددروغو توجيهاتو تر پردې لاندې په سل گونې نورې گناوې رامينځ ته کيږي .

۴ -خبنم او بد اخلاقي : دا هغه عيب دى چې دبشکنځلو ،غيبتونو،دبنمنى او نورو بديو لامل گرځي ، ځيني نوروعيبونه او گناوې هم سته چې نورو گناهونو ته لاره هواروي لکه بدگماني ،حرام خوړل ،دار،کبر او داسې نور.

څلورم-د شيطان بل مهم کړه ، انسان وړوگناهونوته هڅول دى

. هغه څوک چې له لويوگناهونوڅخه ځان ساتي شيطان هغه وړو گناهونو ته هڅوي
دا وړې گناهوي په لمانځه هم بښل کيږي مگر د هغوله تکرار څخه دا وړې گناهوي په لويو گناهو بدليږي .

شيطان انسان هڅوي خپله گناه وړه وبولي او دهغه په کولو ونه شرميږي او توبه ونه باسي ، په دې ډول دا وړه گناه هم په لويه گناه بدليږي.
وايي چې :((أشد الذنوب ما استهان به صاحبه)) تر ټولو سخته گناه هغه ده چې کوونکى يې هغه تر ټولو وړوکې وبولي ، له دې نه پرته دگناهونو وړوکي گڼل انسان نوروگناهونو ته هڅوي ښيله دې چې دهغې له بدو پايلو څخه وويريږي .

نو ښه خبره داده چې هيڅکله کومه گناه وړوکې ونه گڼو ، دخداى (ج) په وړاندې دشرم احساس وکړو او له هغه څخه دزړه له کومې ښښنه وغواړو

له شرک ، بدعت، لويو گناهو او کوشنيو گناهونو وروسته د شيطان بل کار د انسان وخت په مباح شيانو زيانول دي .

پينځم-دشيطان بل کار د انسان وخت په مباح کارونو زيانول دى

شيطان په مباح کارونو سره د انسان وخت زيانوي او هغوى له عبادت څخه غافلو ي

په اسلام کې پنځه ډوله کارونه سته

۱-حلال : ځيني کارونه په اسلام کې واجب دى واجب کارونه دوه ډوله دى

Copyright: www.tanzona.com

www.tanzona.com

(c) ketabton.com: The Digital Library

الف : عيني واجب - په شخص اړه لري بايد تر سره سي، نه کوونکي يې ملعون دی لکه لمونځ .

ب: کفايي واجب- په ټولو مسلمانانو واجب دی که يې ځيني اجراکړي د نوروغاړه هم په خلاصيږي لکه د جنازې لمونځ .

۲-حرام : هغه کړه چې کول يې ګناه لري لکه : غلا، سود ،جادوګري .

۳- مستحب: هغه کړه چې عامه ګټه ولري ،کول يې ښه دی لکه د روغتون جوړول د يتيمانو سره مرسته

۴- مکروه: هغه کړه چې نه کول يې ښه دي لکه د قران په ښوونه مزد نه غوښتل .

۵- مباح: چې د هغه کول او نه کول سره يو شی وي لکه د شتو لپاره زيار ايستل .

شپږم- دشيطان بل کار انسان کمزوروواعمالو ته هڅول دی
شيطان انسان له غوره کړو څخه راګرځوي اوپه داسي کړو ورو يې بوخت وي، چې که څه هم ثواب لري خوثواب يې لږ وي .

اووم- دشيطان بل کار انسان ته دکړاونو اود ربړونولومه اېښول ده .
شيطان هڅه کوي انسان دامتحانونه سره مخامخ کړي او داسي خبره يې ترخولې وباسي چې الله ترې ناراضه سي .

www.tanzona.com

(c) ketabton.com: The Digital Library

د شیطان کړه

شیطان خپلې موخې ته د رسیدو لپاره د ډیرو لاروچارو څخه کار اخلي چې له دې لارو او کړو څخه په قرانکریم اونبوي حدیثونو کې یادونه سوې ده .

۱- وسوسه اچول : وسوسه هغه خبره ده چې د انسان په باطن کې تیریږي او دانسان له دننه پیدا کیږي او شیطان یا واسوس (یاني وسوسه کوونکی)له بهره د هغه عامل سي .

د وسوسې لغوي مانا زړه ته دضرر رسولو لپاره دیو شی القاء ده، وسوسه له اړه کرار ږغ ته وایي او بله مانا یې بد ، خراب او ناوړه سوچونه دي ، چې دانسا ن په مغز کې ګرځي یا کرار ږغ دی چې څوک یو کار ته هڅوي او پټ د چا په زړه کې ګرځي .

وسوسه دنفس خبرې دي .

په قرانکریم کې پینځه وارې وسوسه راغلې ده

وسوسه د طه دسورې(۱۲۰) مبارک آیت شریف کې داسې راغلې ده :

« فوسوس إلیه الشیطان... »

ژباړه : شیطان هغه (آدم) ته وسوسه واچوله

دمؤمنون دسورې(۹۷)مبارک آیت شریف کې راغلي دي :

«وقل رب أعوذ بك من همزات الشیاطین»

ژباړه :ووایه: «پروردګارا!» زه ستا څخه د شیطان له هڅولو فنا غواړم .

همزات انسان هڅولو ته وایي .

دسوره ناس په(۴) مبارک آیت شریف کې راغلي دي

Copyright: www.tanzona.com
www.tanzona.com

(c) ketabton.com: The Digital Library

«من شر الوسواس الخناس»

ژباړه- پناه غواړم دشیطان له وسوسي څخه .

د الاعراف دسورې(۲۰۰-۲۰۲)مبارکو آیتونو کي «نزغ »راغلي چي هغه دفشار راوړولو مانا لري .

«وإما ينزغنك من الشيطان نزغ فاستعذ بالله إنه سميع عليم ...»

ژباړه: (که تا ته ورسیږي له شیطانه ضرر نو پناه وغواړه له الله بیشکه چي الله ښه اوریدونکی اوښه عالم دی) .

د المجادلي دسورې(۱۰)مبارک آیت شریف کي نجوا راغلي ده ، چي هغه هم د وسوسي او پټو خبرو په مانا ده.

«إنما النجوى من الشيطان ليحزن الذين آمنوا ... »

ژباړه :بیشکه چي پټي خبرې(نجوا) د شیطان کار دی لپاره ددې چي ایمان لرونکي کسان خپه کړي .

له دي تولو مبارکوآیاتونو څخه مالومیږي چي د شیطان یو مهم کا ر انسان ته وسوسه اچول دي، چي لومړی وسوسه له آدم (ع) څخه پیل کیږي، هیڅ انسان له هغه خلاصون نه لري مګر یوازینۍ لاره یي له خدای (ج) څخه فنا غوښتل یا خدای(ج) ته پناه وړل دي .

وسوسه هغه مرموز شعور دی،چي یو ناپیژندونکی خیال له شیطانه یا له هوا څخه د انسان وجود ته ننوځي اوکله هم د غفلت په ډول وي .

۲- غلطي وعدې کول: شیطان دانسان د ختا ایستلو لپاره له هغه سره د درواغو وعدې کوي .

د النسا دسورې(۱۲۰) مبارک آیت شریف کي راغلي دي

«يعدهم ويمنيهم وما يعدهم الشيطان إلا غرورا»

ژباړه «وعده کوي (شیطان) له دوی سره، په باطلو امیدونو کښي غورځوي دوی اونه کوي له دوی سره وعده شیطان مګر په فریب»

www.tanzona.com

(c) ketabton.com: The Digital Library

شیطان انسانانو ته وعدېورکوي او په دې ډول هغوی ختاباسي .

۳- دبدو عملونو ښايسته کول او تزين: د بدو اعمالو ښه ښول دي، شیطان انسانانو ته بد کارونه اوکړه ښه ښيي .

د نمل دسورې(۲۴) مبارک آيت شريف کې راغلي دي

◌ وزين لهم الشيطان أعمالهم ...»

ژباړه :اوښايېنته کړې وه دغو(امتونو) ته شيطان د هغو عملونه

د محمد دسورې(۲۵) مبارک آيت شريف کې راغلي دي

« ...لهم الهدى الشيطان سول لهم وأملى لهم»

ژباړه :(هغو ته چې دسمې لارې له ښوولو وروسته هغه ونه مني شيطان د هغو بد کړه هغوي ته ښايسته کوي او په اوږدو وعدو يې ختا باسي »

د البقره دسورې(۲۶۸)مبارک آيت شريف کې راغلي دي

«الشيطان يعدكم الفقر ويأمركم بالفحشاء »

ژباړه :شیطان تاسې د فقر اوغريبي وعدې درکوي او حکم کوي تاسو ته په ناوړو کارونو

:۴ ويره اچول

العمران دسورې(۱۷۵)مبارک آيت شريف کې راغلي دي

«إنما ذلكم الشيطان يخوف أولياءه »

ژباړه :شیطان خپل پلويان ويروي .

۵- دانسان احاطه کول

اعراف دسورې(۱۷-۱۶)مبارکو آيتونو کې راغلي دي

www.tanzona.com

(c) ketabton.com: The Digital Library

«قال فبما اغویتنی لاقعدن لهم صراطک المستقیم ثم لآتینهم من بین ایدیهم و من خلفهم و عن ایمانهم و عن شمائلهم و لاتجد اکثرهم شاکرین»

ژباړه: (وویل ابلیس نو قسم دی خامخا کښېنم دوی ته په لاره ستا کې چې سمه لاره ده او راځم دوی ته له وړاندې ددوی له وروسته د دوی له ښیو (خواو) او کینو (خواو) ددوی اونه به مومې دوی اکثره شکر ایستونکي) .

۶- دښمنې کول

د الانعام دسورې په« ۱۱۲» مبارک آیت کې راغلي دي

«وکذلك جعلنا لکل نبي عدوا شیاطین الإنس والجن ...»

ژباړه :هر پیغامبر انسي او جني دوښمنان لري .

د البقرې دسورې په(۱۶۸-۱۶۹)مبارکو آیتونو کې راغلي دي :

«...ولا تتبعوا خطوات الشیطان إنه لکم عدو مبین »

ژباړه : مه تابع کیږئ د شیطان پراونو (ګامونه) هغه ستا ښکاره دښمن دی .

شیطان لومړی له کوشنیو ګناه خخه پیل کوي او کرار کرار سرې لویو ګناهونو ته اړ باس.

د بیلګې په ډول :

برصیصاي عابد یو لوی پیر و، یو چا یوه ناروغه انجلۍ هغه ته راوستله چې دعا ورته وکړي، شیطان هغه عابد وسوسه کړ. هغه یې بې عزته او بیا د شیطان په مشوره مړه کړه، بیا یې تر مسلې لاندې ښخه کړه. وروڼه یې د هغې د احوال لپاره پیر ته راغله . هغه ورته ویل: هغې ته مې دعا وکړه جوړه سوه او ولاړه .

شیطان هغو ته ویل هغه یې تر مسلې لاندې ښخه کړې ده، هغو دخپلې خور مړی پیدا کړ، په پیر یې دعوا وکړه، دولت هغه ته ددار ځړولو سزا ورکړه ، کله چې یې هغه په دار ځړوی، شیطان ورته راغی او هغه ته یې ویل : ته ماته سجده وکړه زه دې خلاصوم.

هغه ورته ویل : زما لاسونه اوپښې تړلې دي .

شیطان ورته ویل: د سترګو په اشاره یې راته وکړه .

www.tanzona.com

(c) ketabton.com: The Digital Library

هغه پیر د سترگو په اشاره شیطان ته سجده وکړه

شیطان ورته وویل: کفر، تا لوی خدای (ج)پرېښود او ماته دي سجده وکړه ، ځه !

ستا ځخه مې بد راځي، ستا په پستي مې انسان نه دی لیدلئ، زه چې شیطان یم د خدای (ج) ویرېږم تا شرم ونه کړ خدای (ج) دي پرېښود او ماته دي سجده وکړه. یاني شیطان انسان پړاو په پړاو کفر ته رسوي

د فاطر دسورې (۶)مبارک آیت کې راغلي دي :

«ان الشیطان لکم عدو فاتخذوه عدوا »

ژباړه :البته شیطان ستاسو دښمن دی ؛نو هغه دښمن وګڼئ .

دیوسف دسورې په(۵)مبارک آیت کې راغلي دي :

«إن الشیطان للإنسان عدو مبین »

ژباړه : شیطان د انسان ښکاره دښمن دی.

د بني اسراییل دسورې په(۵۳)مبارک آ یت کې راغلي دي :

«إن الشیطان کان للإنسان عدوا مبینا »

ژباړه : تل شیطان د انسان ښکاره دښمن دی .

۷- دانسان غولول

شیطان انسان په غلطه لارې رهي کوي، چې کله مرسته وغواړي، مرسته نه ورسره کوي .

اوهغه یوازې پرېږدي .

الفرقان دسورې(۲۹) مبارک آیت کې راغلي دي :

«وکان الشیطان للإنسان خذولا»

ژباړه :بیشکه شیطان د انسان خوارونکی دی .

Copyright: www.tanzona.com
www.tanzona.com

(c) ketabton.com: The Digital Library

دحشر دسورې په(۱۶)مبارک آيت کې راغلي دي :

«کمثل الشيطان اذ قال للانسان اكفر فلما كفر قال بري منك اني اخاف الله رب العالمين"

ژباړه :لکه شيطان چې چا ته وايي کفر وکړه چې هغه کافرسي وايي زه ستا څخه بيزاره يم زه د رب العالمين څخه ويرېږم .

۸-موقت هيرول

د يوسف دسورې(۴۲)مبارک آيت شريف کې راغلي دي

«فأنساه الشيطان ذكر »

ژباړه :و هير کړل ترې شيطان يادول

انعام دسورې(۶۸)مبارک آيت کې راغلي دي

«وإما ينسينك الشيطان فلا تقعد بعد الذكرى مع القوم الظالمين »

ژباړه :اوکه هير کړ له تانه شيطان نو مه کښېنه له ظالمانو سره وروسته د ياديدو .

Copyright: www.tanzona.com

www.tanzona.com

(c) ketabton.com: The Digital Library

د شیطا ن شکلونه

د علامه آلوسي په تفسیر روح المعاني په پانه ۱٤۲ توک۱٥کي راغلي دي
کله دغه شیطانان له خپلو شکلونو څخه ماسیوا په نورو شکلونو هم لیدل کیږي .

د شیطان د نفوذ مهمي لارې

د شیطان د نفوذ مهمي لارې دا دي

۱ -خښم او شهوت.

۲- بخیلي، حرص او طمع.

۳- ډیر خوړل که څه حلال وي

۴-د کور د تزین خیال

۵- په کارو کي عجله کول

۶-بخل او ویره له فقیره

۷- مذهبي تعصبات

۸- شخړه او مجادله

۹-په مسلمانانو بد خیال کول

۱۰-د خلکو په زړه کي نامیدي پیدا کول

۱۱-کورنی له یو بله لیري کول

Copyright: www.tanzona.com

www.tanzona.com

(c) ketabton.com: The Digital Library

۱۲-په مسخرو اوټوکو کي افراط کول

۱۳-دیو بل سره پټ راز لرل

۱۴- د یوبل غیبت کول

۱۵-دیوبل عیب پلټل

۱۶-د منکراتو په ضد چپه خوله پاته کیدل

۱۷-انسان له صدقي ښخه منع کول

۱۸- انسان هڅول چي له نا پوهي د خدای (ج) په هکله څه ووایي

۱۹-بدو کارو ته خلک هڅول

۲۰- انسان شرک دوله کړو ته هڅول

Copyright: www.tanzona.com

www.tanzona.com

(c) ketabton.com: The Digital Library

په بدن کې د شیطان ځای

۱ ـ د نفس یا هوایا نفس اماره

شیطان ته د نفس هوا یانفس اماره هم ویل سوی دی کله چې انسان د شیطان د وسوسې تر اغیزې لاندې راسي پام یې د مادیاتو اوخوندونو د نیا ته ګرځي نو د خدای (ج) له ذکره غافل کیږي ، نو انسان نفس د هواپه برابر کې وجودي استقلال نلري خو عملي استقلال لري .

ځینې پوهان وایي شیطان بیله نفس اماره بل شی نه دی چې د غرور اوسرکشي عامل دی .

نو ویلای سو د شیطان لفظ ډیر مفهومونه لري لکه نفس اماره، د واهمې واک. نفساني تخیل، دنیاوي لذات، ریاسات او وهیمه، موذی حشرات، فاسد انسانان، د شیطان لښکر او داسې نور

یاني هر چا ته لکه ،جن ، انس ، خزندې ته چې یاغي،طاغي، شریر او داسې نور وي هغه ته شیطان ویل سوی دی .

پیغامبر اکرم صلی الله علیه و آله و سلم وایي که غواړئ خدای (ج) وپیژنئ خپل نفس وپیژنئ چې دا دخدای (ج) مقابل ټکی دی یاني د نفسه لیري سئ ځکه انسان دوې لارې لري یوه دخدای (ج) لاره اوبله د شیطان یا نفس اوهوا لاره ده .

رسول الله (ص) فرمایي :
«اعداء عدوک نفسک التی بین جنبیک»

تر ټولو ستا دښمن ستا نفس دی چې ستا ټول وجود یې نیولی دی .

انسان درې ډوله نفسونه لري : اماره ، لوامه او مطمینه .

اماره نفس:

www.tanzona.com

(c) ketabton.com: The Digital Library

اماره نفس يوه حيواني لايه ده دا د زړه ميل او يو نفساني حالت دی ، چي په شهوت، غضب او نفساني کړو خلاصه کيږي په قرانکريم کي اماره نفس په بد کړو تعبيريږي ځکه هغه بدي ته امر کوي اوانسان بدي ته هڅوي او انسان د خدای (ج) له لوري راګرځوي او ګناه ته يې هڅوي .

د يوسف دسورې په ۵۳ مبارک آيت کي راغلي دي :

« وما أبرئ نفسي إن النفس لأمارة بالسوء إلا ما رحم ربي ...»

ژباړه : زه خپل نفس نه تبريه کوم اماره نفس بدي ته امر کوي مګر داچي پروردګارپر ما رحم وکړي .

لوامه نفس

لوامه نفس انسان ښه کارونو ته هڅوي

دقيامت دسورې په دويم مبارک ايت کي راغلي دي

«لا اقسم بالنفس اللوامة»

ژباړه: قسم په لوامه نفس (ويښ وجدان (او ملامت کوونکی)

لوامه کړه د عقل په فرمان نه دي ، کله چي انسان بد کار وکړي نو لوامه نفس انسان ملامتوي ،

نو نفس خپله هم قاضي دی هم مدعي

مطمينه نفس

دا يوه کامله ښوونه ده ځکه انسان په مطمينه نفس کي بد کارونه نه کوي .

دنفس اماره او شيطان اړيکي

www.tanzona.com

(c) ketabton.com: The Digital Library

اماره نفس د شیطان ابزار او د نفوذ لاره ده د نفس فوځ د شیطان سپاهیان دي .
د شیطان د نفوذ لاره دانسان اند اوسوچ دی خو دشیطاني خیال محور اماره نفس دی .

نفس اوشیطان دواړه دانسان دوجود دننه دښمنان دي .

د قرآن کریم لخوا دانسان پیژندل سوي دښمنان

۱- دبدن دننه دښمنان

الف –اماره نفس

ب – شیطان

۲- د بدن بهر دښمنان

الف- کافران

ب- منافقان

ج- مرجفان او مجرمان

د- د دوستانو دښمن

هـ تیری کوونکي مسلمانان

و- محاربان

دطه د سورې په(۹۶) مبارک آیت کې ر اغلي دي

« وکذلك سولت لي نفسي »

ژباړه : نفس دا ختا ایستل رازده کړه

دا د موسی (ع) کیسه ده چې کله هغه دطور غره ته ولاړ ، یو تن سامري چې له سینډ ه د تیریدولو په وخت کې یې حضرت جبریل (ع) پیژندلی و اود هغه دآس دپښو خاوره یې اخیستې وه هغه یې له زرو اوګاڼو جوړسوي خوسي په کالبد کې واچوله او هغه په خبرو راغی ،کله چې موسی (ع) له هغه

Copyright: www.tanzona.com

www.tanzona.com

(c) ketabton.com: The Digital Library

پوښتنه کوي چي ولي دی دا کار وکړ هغه ورته وايي نفس زه ختااېستم هغه د شیطان پر ځای نفس يادوي چي د شیطان معادل دی .

دطه د سوری په(۱۶) مبارک ايت کي راغلي دي :

«فلا يصدنك عنها من لا يؤمن بها واتبع هواه فتردى»

ژباړه: نو څوک چي ایمان نه لري او له خپلو هوسونو څخه پیروي کوي، ته له هغه ګوښه سه چي خوار به سي .

دص دسوری په(۲۶) مبارک آیت کي راغلي دي :

«يا داوود إنا جعلناك خليفة في الأرض فاحكم بين الناس بالحق ولا تتبع الهوى »

ژباړه : اې داوده ! ما ته پرمځکه خلیفه کړ ي نو دخلکو تر منځ عدالت وکړه اودخپل هوا نفس پیروي مه کوه چي تا دخدای(ج) دلاري کوږ کړي .

د محمد د سورې په (۱۶) مبارک آیت کي راغلي دي :

«أولئك الذين طبع الله على قلوبهم واتبعوا أهواءهم»

ژباړه :هغوی هغه دي چي خدا ی(ج) د هغو په زړونو مهر اېښي دی او دخپل د هوا نفس پیروي کوي .

دق دسوری (۱۶-۱۷)مبارک آیتونو کي راغلي دي :

«ولقد خلقنا الإنسان ونعلم ما توسوس به نفسه ○ »

ژباړه : موږ انسان پیدا کړی دی او پوهیږو دهغه د نفس په وسوسو .

دلته بیا هم وسوسه نفس ته راغلي ده چي بیا هم دشیطان معادل دی .

د المايدې سورې په (۳۰)مبارک آیت کي راغلي دي :

www.tanzona.com

(c) ketabton.com: The Digital Library

فطوعت له نفسه قتل أخيه فقتله فأصبح من الخاسرين

ژباړه : نوبنايسته کړ دغه (قابيل) ته نفس دده وژل د ورور د ده(هابيل) .

شيطان دوې اغيزې لري يوه باندينی او بله دننني چي دننني يي هوای نفس او دانسان اميال دي او باندينی يي وسوسي دي .

هغه وخت چي ابليس انسان ته سجده ونه کړه نو له خدای (ج) څخه يي وغوښتل هغه ته دانسان د ختا ايستلو واک ورکړي او خدای (ج) دا واک ورکړ چي انسانان ختا باسي مگر هغه چي نيکوکاران دي ،نو شيطان ته په مغزکي يوه برخه ورکړ سوه چي ناصيه نوميږي چي د نفس اماره مرکز دی چي له هغه ځايه انسان خرابو لارو ته وهڅوي .

۲-ناصيه

دناصيه دسر مخکنی برخي ياني دتندي پورته ويښتانو د راوتلو ځای ته وايي .

«نصاه» د تندي ويښتان او«وإبل ناصية» ياني اوښ په ورښو کي پورته ولاړ دی .

«المنتصی» لوړي مځکي « نواصي الناس» اشراف او پورته ناستي مانا لري ،دا مالوميږي ، چي عربو ناصيه لوړ اومځکي ته ويل چي همدا تندی د سر مخکنی اوپورته خواده.

قران کريم دا برخه د درواغو ويلو، ګناه کولو لارښود او رهبري برخه بللي ده .

په غياث اللغات کي ناصيه د تندي ويښته اود سر مخکي ويښتو ته ويل سوي ده .

ناصيه هغه برخه ده چي د درواغو په وخت کي ډير فعاليت کوي . قرانکريم لومړی منبع ده چي د دې برخي په هکله يي ويلي دي ، چي دا ساحه دد رواغو سره اړيکي لري .

دالعلق دسورې په(۹-۱۹) مبارکو آياتونو کي راغلي دي :

«ناصية کاذبة خاطئة»

ژباړه :ناصيه درواغجنه ده

دهود د سورې په(۵۶)مبارک آيت کي راغلي دي چي هود (ع) خپل کام ته وايي :

«إني توکلت على الله ربي وربکم ما من دابة إلا هو آخذ بناصيتها إن ربي على صراط مستقيم»

Copyright: www.tanzona.com

www.tanzona.com

(c) ketabton.com: The Digital Library

ژباړه :ما یوازې په الله توکل کړی دی هغه زما او ستاسو پروردګار دی او هیڅ موجود نسته مګر دا چې الله د هغه د تندی وېښتان نیسي زما رب په مستقم لار دی .

نبي اکرم (صلی الله علیه وسلم) په یوه دعا کې وایي(ناصیتي بیدك) زما د تندي ویښتان ستا په واک کې دي، یاني دا د ناصیه اهمیت ښیي چې دابرخه تصمیم نیسي انسان هدایت وي او مشکلاتو ته حل پیدا کوي .

قرانکریم درواغجن له سپي سره چې سا شړي پرتله کوي چې ژبه باسي او راباسي یاني انرژي مصرفوي .

د انسان مغز د صداقت او ربنتیا ویلو لپاره جوړ سوی دی مګر درواغجن پر ځان فشار راوړي چې درواغ وایي .

د النسا دسورې د(۱۱۸) مبارک آیت کې راغلي دي :

«وقال لأتخذن من عبادك نصيبا مفروضا»

ژباړه : (وویل (شیطان) زه نیسم ستا د بندګانو یو برخه مقرر سوې(ورکړسوي جسم) .

دلته دا برخه په مغز کې هغه برخه ده چې انسان ګناه ته هڅوي او په ورپسې آیت شریف کې راغلي دي :

ژباړه : (او زه به هغو په باطلو امیدونو ختا باسم)

یاني په هغه برخه چې زه په انسان کې لرم د هغو ی په زړونو کې به د دنیاوي ژوند مینه واچوم .

نو ځکه دا ډول شیطان ته مرید یاني یاغي یا شاګرد ویل سوی دی .

ناصیه د مغز فعاله اوحساسه برخه ده ، چې په سرې ترلې ځانګړتیا وي لري هغه د یو کار د پلان او تصمیم نیولو دنده لري یاني د مغز مشاوره برخه ده

ساینس پوهان وایي انسان په ډیره لویه ګناه ډیره انرژي دلاسه ورکوي، هغوی د ماغزو د غبرګون لپاره مقناطیسي څپې کاروي ، چې په هغه کې د وینو جریان اوسرعت ښیي یاني په هغه ځایونو کې چې د وینو سرعت ډیر وي هلته فعالیت ډیر وي،یاني ناصیه درهبري ، کنترول او لاربسووني د عمل ځای دی، دا برخه د ماغز دمهمه برخه ده چې تصمیم نیسي .

www.tanzona.com

(c) ketabton.com: The Digital Library

نویو څیړونو ښوولې ده ،چې د تندي مخکنی برخي دماغزو فعالیت د احساساتو د کنترول اوعواطفو او دتصمیم نیولو په مهال ډیر یري .

ساینسپوهان دې پایلې ته رسیدلي دي ،چې دا برخه د کنترول او لارښود برخه ده ،نو دا برخه نخښنه ، پلان، د ربړونو د حل او نویو اندونو ځای دی .

ساینس پوهان وايي رښتیا ویل په مغز هیڅ فشار نه واردوي خو درواغ ډیره انرژي مصرفوي .

په کال(۲۰۰۳) پوهانو یوه دستگاه کشف کړه چې دوراغ یي کشفول هغه ښیي چې د درواغ ویلو په مهال د ماغزو ځیني برخي فعالیت ډیریږي نو دابنیي چې دا برخه د درواغو مسوله ده .

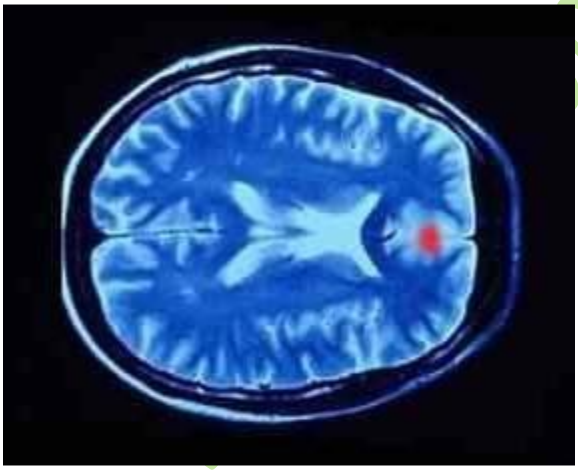

دا سره لکه په درواغ ویلو په وخت کې فعالیت ښیي.

«اسکات فارو» وایي هغه وخت چې انسان رښتیا وایي د مغز لاندې برخه یې فعالیت کوي له دې څخه دا پایله اخلو چې دا برخه د رښتیا اودرواغو مسؤله برخه ده .

له نویو څیړونو څخه دا جوته سوې ده چې ماغزه د درواغو په وخت کې نسبت هغه وخت ته چې رښتیا وایو ډیره انرژي لگوي نو رښتیا ویل د ماغزو واک او انرژي ډیروي .

دا هم جوته سوې ده چې د انسان مغز د صداقت او رښتیا تصمیم نیسي .

(سره یوشی بولې چې د درواغو په وخت کې ډیر فعالیت کوي RACC**ساینس پوهان ناصیه د)** هر څه چې گناه لویه وي د هغه فعالیت ډیر وي او ډیره انرژي مصرفوي او وینه په هغه برخه کې

www.tanzona.com

(c) ketabton.com: The Digital Library

ډېر جريان پيدا کوي،دا برخه د هدايت او کنترول برخه ده پلان جوړوي ، د مشکلاتو د حل دندې او دنورو افکارو دنده لري .

Copyright: www.tanzona.com

www.tanzona.com

(c) ketabton.com: The Digital Library

دشیطان ډولونه

په قرانکریم کې دشیطان کلمه جن او انسان ته راغلي ده چې جن یې هغه ذره بیني یا په سترګو نه لیدل سوي شیطانان (دناورغیو میکروب) دي او انس یې انسانان دي .

الف :ذره بیني (جن) شیطانان

دا میکروب دی چې دانسان د ناروغی سبب ګرځي

په قرانکریم کې شیطان میکروب او نارغیو په نوم هم راغلی دی .

د ص سوره(۴۱) مبارک آیت کې ایوب (ع) خدای ته وایې زه شیطان لمس کړی یم

«واذکر عبدنا أیوب إذ نادی ربه أني مسني الشیطان بنصب وعذاب »

ژباړه : یاد کړه بنده زموږ ایوب کله چې یې ږغ وکړ رب خپل ته چې بیشکه زه مس کړی یم شیطان (میکروب) په ایذاء او تکلیف سره .

لکه چې مخکې مو وویل یو ډول شیطان د انسان د ناروغیو لامل کیږي لکه دایوب (ع) کیسه چې ویل یې زه شیطان مس کړی یم مانا داچې هغه د جلدي په ناروغی اخته و بیا یې دخدای (ج) په امر د تودو اوبو په چینه کې ولامبل او جوړ سو.

په ډیرو نبوي حدیثونو کې شیطان میکروب ته ویل سوی دی . لکه

په یو حدیث کې راغلي، چې بریتونه لنډوئ ځکه شیطان هلته ځای نیسي .

یا داچې په غوښو لړلي دسمال په کور کې مه پریږدئ چې د شیطان ځای کیږي .

دبخاری مسلم په (۳۲۹۵)حدیث کې راغلي دي

شیطان شپه په خیشوم(د پزې په اخیر کې) تیروي

همداسي په نورو حدیثونو کې راغلي دي ، لکه :

Copyright: www.tanzona.com

www.tanzona.com

(c) ketabton.com: The Digital Library

شیطان په خځلوکي اوسیږي ، د بریتو، د بغل لاندي او نس لاندي ویښتان مه اږدوئ ځکه هغه دشیطان پناه ځایونه دي ، نوکان پرې کړئ د هغه لاندي د شیطان پټن ځای دی، د غني ځاله ستاسو په کور کي د شیطان ځاله ده ...

داچي شیطان د پیریانو له جنسه دی په یو حدیث کي راغلی دی چي پیریان په مردارو اوچتلو ځایوکي ژوند کوي او دانسان پاته سوي خواړه خوري او ځیني نور یي له انسانانو سره په کور وکي ژوند کوي ، په حمامو او تښنابو کي ژوند کوي چي البته دا کافر پیریان دي اوپیریانو د مشک له بویه یي بد راځي او په سوریو او چاکونو کي ژوند کوي

ابوداود (۲۹)نسايي (۳۴) اواحمد(۸۲/۵) کي راغلي په سوریو کي ادرار مه کوئ ځکه هلته پیریان ژوند کوي .

صحیح مسلم (۳۶۰) اوسنن ابوداود(۱۸۴) کي راغلي چي پیریان د اوښ د پریوتو پر ځای کي ژوند کوي .

په یو بل حدیث شریف کي راغلي دي ، چي رسول الله (ص) وفرمایل هډوکي او خوشايي د پیریانو خواړه دی .

د بقري د سوری په ۲۷۵ مبارک آیت شریف کي راغلی دی

« الذین یأکلون الربوا لایقومون إلا کما الذی یتخبطه الشیطن من المس»

هغه کسان چي سود خوري راپورته به نسي مگر لکه هغه کسان چي د شیطان له مسه لیوني سوي دي

په اسلامي روایاتو کي شیطان د ناروغیو سبب بلل سوی دی، ډیري عفوني ناروغی چي له بکتریاوو، قارچونو او ویروسونو څخه منځ ته راځي ته د شیاطینو فوځ ویل سوی دی .

ان دا هم ویل سوي چي ګناهوي له ناروغیو څخه پیدا کیږي . ځیني ناروغی د کمیاوي موادو له تغیر او تحولاتو څخه پیدا کیږي .
اسکیزوفرني یوه روحي ناروغي ده ، چي پخوانیو خلکو هغه د شیطان او پیري برید باله .

لمونځ د عفونیت، وسواس او روحي ناروغیو له منځ وړلو سبب ګرځي .
پیغامبر (ص) فرمایلي دي :

شیطان د وینو د لاري په انسان کي نفوذ کوي او هغوی په رنځ اخته کوي .

www.tanzona.com

(c) ketabton.com: The Digital Library

دوه ډوله عضوی ناروغي شیطاني منشا لري چي مادي سبب نه غواړي ددي ناروغۍ علت مستقیم شیطان دی .

دا دوه ډوله راغلي دي

ساري طاعون : چي وبا ده ددي ناروغۍ علت ګناه ده پیغامبر (ص) د هغه په هکله وایي(طاعون یو پلید شی دی چي د بني اسراییلو ځینو ډلو ته او ځینو پخوانیو ته نازل سوی دی، که مو واوریدل طاعون مو ښار ته راغلی دی ، ښار ته مه ځئ، که په هغه ښار کي یاست بهر مه راوځئ، له هغه وتښتئ.

غیر ي ساري طاعون : دا یوه فردي بلا ده ،چي نن هغه ته سرطان وایي، چي تر اوسه ډاکټران د هغه په علت نه پوهیږي پیغامبر (ص) ویل هغه د پیری نیښ یا چیچل دي . (د امام احمد په روایت)

ابن سینا په دی هکله وایي هر کله چي دبدن په پستو ځایونوکي لکه ورونونو، دغوږ شا کي یو پړسوب ولیدل سي هغه ته طاعون وایي چي دا بدبویه اوګاته ویني دي، کله دا ویني زړه ته ځي نو انسان ته قی، نفس تنګي پیدا کیږي، ددې پړسوب رنګ سور بیا ژیر او خطرناک یې تور رنګ لري، چي نه ښه کیږي (الطب النبوی، ذهبی، ص ۱۶۷).

په ابووسي کي راغلي ،چي پیغامبر(ص) وویل زما د امت له منځه وړولو اسباب یا نیزه ده یا طاعون .

یارانو یي ویوښتل : په نیزه پوهیږو خو طاعون څه شی دی؟

ویل یي : ستاسو د پیري ورور ضرر دی او په دواړو شاهدي سته (امام احمد په روایت)

په بل روایت کي چي بي بي عایشي (رض) کړی دی وایي ددي حدیث په هکله مي له پیغامبر(ص) څخه ویوښتل: نیزه اوخنجر پیژنم مګر دا طاعون څخه مو موخه څه ده ؟

هغه وفرمایل :یوه غده ده لکه د اوښ غده چي دپښو اود بغل لاندي راوځي (زاد المعاد، ابن قیم)

دا هغه ځایونه دي ، چي خوله کوي او د شیطان د نفوذ ځای هم بلل سوی دی .

هغه ځایونه چي خوله کوي هغه د شیطان د اروحو لپاره ځانګړي سوی دی (پیری او شیطان عجایب او غرایب ، شبلی)

www.tanzona.com

(c) ketabton.com: The Digital Library

کله چې پیری وغوارړي د نس خوله وڅښني د هغه د نیش وهلو له ځایه غده راوځي(صحیح سنن ترمذی، آلبانی،)

حیض دشیطان یو حرکت له حرکاتو څخه دی (زاد المعاد، ابن قیم)

امام ابن قیم وایي : د جادو یو درمان د هغه ځای پاکول دي ، چې هلته جادو نفوذ کړی دی .

ابوعبید په «غریب الحدیث» کتاب کې د عبدالرحمن بن ابي لیلي په سند وایي :

کله چې پیغامبر جادو سوی ود حیوان دښکر په سر یي حجامت وکړ (بخاری، ۱۲۶/۱۰، ۱۲۷ او مسلم حدیث نمبر ۱۵۷۷)- دا حدیث ضعیف دی

پیغامبر (ص) د احرام په وخت کې د سر دردي لپاره حجامت وکړ (صحیح حدیث)

په هر اندازه چې انسان بدن پاک وي شیطان هغه ته نه نژدې کیږي هر څه چې روح یې ناپاکه وي ناروغي ورته مخه کوي ځکه شیطان خپله وایي په خالصو (پاکو) خلکو غلبه نه لرم.

د صافات د سورې (۶۵)مبارک آیت کې راغلي دي

(طلعها کأنه رءوس الشیاطین)

د زقوم پاني لکه د شیطان سر غوندې دي

دناروغیو میکروب

www.tanzona.com

(c) ketabton.com: The Digital Library

د زقوم بوټي

ناروغیو درمنله

د الاعراف دسورې په(۲۰۱)مبارک آیت کې د درملنې په هکله راغلي دي :

○○«ذین اتقوا إذا مسهم طائف من الشیطان تذکروا فإذا هم مبصرون

وإخوانهم یمدونهم في الغي ثم لا یقصرون»

ژباړه : هغه پرهیزګاران ، چې هغوی د شیطان (میکروب) دیوه طایفي (یو ډول) لخوا مس(ناروغه) سي ، راو غواړئ هغه چې دي مبصرون (بینایان ، پوه خلک ډاکتران) اود هغو وړونه (همداسی پوه خلک) چې مرسته ورسره وکړي د هغي (ناروغی) په منځ وړولو(درملنه) کې نو بیا به کسر (زیان) کوونکي نه یاست.والله واعلم

ددې مبارک آیت په اساس باید په هره خطرناکه ناروغي کې له پوه خلکو او ډاکترانو څخه مشوره وغوښتل سي او په علمي ډول د هغه درملنه وسي او په دې ډول دناورغ ژوند وژغوړل سي .

نو د ناروغیو لپاره درملنه لازمي ده .
ډیر میکروبونه لکه بکتریاوي ، فنګسونه، ویروسونه ، ډیر کوشني دي چې په عادي سترګو نه لیدل کیږي، هغوی موږ ویني او موږ له هغه ځایه (حیث) چې کوشني د ي هغه نه وینو .

الاعراف د سورې په (۲۷)مبارک آیت کې راغلي دي :

«إنه یراکم هو وقبیله من حیث لا ترونهم»

Copyright: www.tanzona.com

www.tanzona.com

(c) ketabton.com: The Digital Library

هغه او کام یې تاسو ویني (د کوشنوالی) له حیثه تاسو هغه نه وینئ .

یاني هغه ډیر کوشني دي .

تر هغه چې ذره بیني موجودات نه وه لیدل سوي چا باور نه کوی، چې په یوې ځاځکي وینه کې زرګونو ژوندي موجودات چې انسان هغه نه ویني لري .

پوهان وایي دانسان سترګې لږ رنګونه ویني اوغوږونه یې یوه محدوده فریکوینسي ږغونه اوري، نو ځکه انسان کوشني موجودات نه ویني او د هغو ږغ نه اوري .

په بدن کې ډیري ناورغی له بې نظمی بې نارملی ځخه پیدا کیږي . لکه :

مغزي زیان، ککړ تیا، ارثي متابولیکي ګډوډی ، دجنین په دوره یاد زیږیدو په مهال پیښنو، د اکسیجن له کمبوده ،له لوېدو،عفوني عللونو، مغزي آنسفالیتونو، منژیتونو، دمغزي رګودناروغیو، د لوپوس ناروغیو ، دسر ټکانونو ، مبنتلو ، ، په وینو کې د قند کچه، د بدوډي بیماری، د ځګر ناروغی ... په بدن کې دګډوډیو لامل کیږي، چې دا هم درملنې ته اړتیا لري .

د میرګي ناروغي

صرع (مرض خرابول)یوه نابېره د بې سدي او شین و الي ناروغي ده ، پخوا خلکو دا ناورغی دانسان بدن ته د پیري یاشیطان دننوتلو له امله ګڼله او طبیبانو هڅه کوله په ډول ډول چمونو شیطان د هغه له بدنه وباسي.

یونانیانو داسي بیمار ځوروئ، ان د ناروغانو سر یې په تیږو او ډبرو سوری کوئ یا یې هم جادو باندي کوئ .

بقراط لومړی سړی و ،چې ددې نظر مخالفت یې وکړ ، هغه ویل : دا یو ډول مغزي ناروغي ده .

اوس ډاکټران داناروغي دمغزي سلولونوګډوډي بولي، چې« اپي لپسی» ورته وایي دا بیماري نه ده بلکه د مغز یوه برخه ښه کار نه کوي ، چې مغز په طبیعي ډول کا روکړي برښنایي څپې پیدا کوي او په مغز ی اعصابو کې تیریږي او د خرپر تیا په حال کې یوه بریښنایي سپرغی(جرقه) پیدا کوي ، چې دا سپرغی د انسان دبې سده کیدو یا مرض خرابیدو لامل ګرځي .

www.tanzona.com

(c) ketabton.com: The Digital Library

ب: انساني شیطانان

داهغه انسانان دي چې انسان د خدای دلارې راګرځوي

۱-منافقان ، کافران، مشرکان.

- دبقره سورې ۱۴ مبارک آیت کې راغلي دی

: (و إذا خلوا إلى شياطينهم)

ژباړه (کله چې یوازې سي د شیا طینو(مشرانو) خپلو سره)

دلته له منافقانو څخه موخه کعب بن اشرف او نور و مشرکانو ته ویل سوي دي .

(النفال دسورې په ۴۸ مبارکآیت کې راغلي دي

«وإذ زين لهم الشيطان أعمالهم وقال لا غالب لكم اليوم من الناس وإني جار لكم ◌ ...»

ژباړه « ښایسته کړي دي شیطان (کفارو) عملونه ددوی او ویې ویل چې نسته هیڅ غالب پر تاسو نن ورځ له خلقو اوزه همسایه (پلوی) یم ستاسو...»

ددې آیت شریف په تفسیر په هکله علما وایي ،چې شیطان د عربو دیوه کافر سردارسراقه بن مالك بن جعشم په شکل له یوشمیر لښکر سره راغي او هغو ته یې د برې ډاډ ورکړ.

۲-ساینس پوهان او تیوریسنان

هغه ساینس پوهان دی چې په غطو شیانو خلک ختا باسي ، آسمان ته د مالوماتو لپاره فضایي بېړی وشتلونه استوي ،چې یو نیم سم مالوت تر لاسه کړې بیا سل نور درواغ د ربنتیا په نامه ورسره یوځای کوي او په هغه د خلکو عقیدې خرابي وي .

دالحجر دسورې په (۱۶-۱۸) مبارکوآیاتونو کې راغلي دي :

للناظرين وحفظناها من كل شيطان رجيم «ولقد جعلنا في السماء بروجا وزيناها
» استرق السمع فأتبعه شهاب مبين إلا من
کې مو برجونه جوړ کړي اوهغه مو لیدونکو ته ښکلي کړې دي ژباړه : په تحقیق په آسمان

www.tanzona.com

(c) ketabton.com: The Digital Library

شیطان څخه ساتلي دي، مګر هغه څوک چې په پټه هغه ته غوږ نیسي او هغه مو له هر رټلي کیږي ښکاره شهاب د هغه پسي.

هغه فضایي بیړی چې فضا ته توغول کیږي او مالومات راټولوي شهاب ثاقب پسي را غورځول کیږي .
د صافات دسورې په(۶-۱۰)مبارکو ایتونو کې راغلي دي:
»إنا زينا السماء الدنيا بزينة الكواكب وحفظا من كل شيطان مارد لا يسمعون إلى الملإ الأعلى ويقذفون من كل جانب دحورا ولهم عذاب واصب إلا من خطف الخطفة فأتبعه شهاب ثاقب«
ژباړه : موږ آسمان د دنیا په ستورو ښکلی کړ او هغه مو د هر سرکښ شیطان څخه وساتی، هغوی نسوای کولای ملک الاعلی ته غوږ ونیسي ، له هری خوا شهاب اوري، مګر هغه چې خبره واوري له هر یخواوبینتل کیږي او (هغوی)په تیزي لیري کیږي او ورته دایم عذاب دی مګر هغه چې څه واوري شهاب دهغه پسې غورځول کیږي .
په دې مبارک ایت کې« مارد» خبیث او نا خبره مانا لري، (مدحور) یاني رټل سوي او(واصب)د واجب او لازم مانا لري او)خطفة (د یوشی پټ غلا کولو ته وایي .

هغه ساینسپوهان فضایي بیړی چې غواړي دملک اعلی په اړه مالومات پیدا کړي په شهاب ویشتل کیږي هغو نسوای کولای د هغه په اړه مالومات تر لاسه کړي کله کله یو نیم مالومات تر لاسه کړي خو ژر له ویری تبنتي .

دالجن دسورې(۹)مبارک آیت کې راغلي دي:
» الآن يجد له شهابا رصدا وأنا كنا نقعد منها مقاعد للسمع فمن يستمع«
ژباړه : په (اسمان) کې د اوریدولو لپاره پټ کښیناستو، مګر اوس هر څوک چې وغواړي غوږ وویني . ونیسي شهاب به د ځان پسي
شیطان مارد هغه ګمراه الحاج دکتور محمدامین نظری ددې مبارکو آیتونو په تفسیر کې وایي دلته مرسته) آسمان ته د مالوماتو د ساینس پوهانو ته ویل سوي دي ، چې دیو بل په اوړو (دیو بل په کایناتو د اسرارو‌ځان خبر کړي، نو کله چې یو راغوندولولپاره فضایي بیړی توغوي او غواړي د وي اوخلک په هغه بې لاري کوي . نوی شی وویني له هغه سره سل نور درواغ ګډ شهابي ډېرو سره مښلي کله کله دغه فضایي تو غندۍ اوپه هغه کې سپاره فضانوردان په فضا کې د یا ویشتل کیږي چې ښه بیلګه یې په فضا کې ددوو فضایي بیړیو اور اخیستنه ده ، چې په ترڅ کې یې (۱۴) تنه فضا نوردانو مړه سوي دي .
دالشعرا د سورې(۲۲۳) مبارک آیت کې راغلي دي
السمع وأكثرهم كاذبون» «يلقون
. ژباړه : شیطان غوږ نیسي ډیر یې درواغجن دي

Copyright: www.tanzona.com

www.tanzona.com

(c) ketabton.com: The Digital Library

ستوری پیژندونکي چي یو ستوری کشف کړي له هغه سره سل درواغ له ځانه یوځای کوي .یاني یو ربنتیا سل درواغ وایي .

کړې چي یو نوی شی رابرسیره کړي سل نور ساینسپوهان غواړي په پټو رازونو ځان خبر خرابیدو سبب ګرځي یا هغه شیان وایي چي خلاف د غلط شیان ورسره ګډوي او د خلکو د ذهنیت د *سفینې چي آسمان ته توغول کیږي شهاب هغه تعقیب وي .* هغه قران اواسلام وي. نو *سوري کوونکي او اور اچوونکي ته وایي شهاب ثاقب.*

فضا ته فضايي شتلونو په اړه لنډ مالومات

لومړی شوروي اتحاد د اسپوتنیک بیړی فضا ته له لومړی فضا نورد یوري ګاګارین سره وتوغول هغه د ځمکي په مدار وچورلید.
بیا د کاینانو د اسرارو د افشا په خاطر د امریکا لخوا د مرکوري، جمیني او آپولو سفینې فضا ته وتوغول سوې، دامریکا په لومړی اپولو کي دری فضا نوردان مره سول او کال (۱۹۶۹ م)کي یولسمه اپولو له درو فضا نوردانو سره په سپوږمی ته ورسیده اولومړی سړی نیل آرمسترانګ وچي پر سپوږمی یي ګام کیښود . و الله عالم
اوبیا په فضا کي (۱۸) آپولو د ځمکي په مدار کي د سایوز-۱۹ سره یو ځای سوله او وروسته په کال (۱۹۸۱م) کښي لومړی شاتل فضاته وتوغول سو تر اوسه اوه شاتله: انترپرایز، لاره موندونکی (پت فایندر (کلمبیا، چلنجر، دیسکاوري، آتلانتیس او اندور جوړ سوي دي چي دوه یي نامکمله پاته سوي او له پینځو شاتلو څخه دوه« چلنجر»او «کلمبیا» ویجاړ سوي او دری یي په فضا کي په فعالیت بوخت دي. په دی دوو پیښو کي(۱۴) تنه فضا نوردان مر ه سوي دیاو اوس روسي شاتل چي «بوران » نومیږي په فضا کي په څیړونو بوخت دي .
په آسمان کي په میلونونه کوشني جرمونه په حرکت کي دي ، چي هغه ته شهاب ویل کیږي .

شهاب ثاقب
که چیری دا آسماني جرمونه یا ډبري د ځمکي له جو سره ټکر وکړي موږ هغه د یو شهاب په ډول وینو، شهاب د نور هغه توټي ته وایي چي موږ یي د ځمکي له جو سره دمښتیدو په وخت د یوې سرې غورځکي په ډول وینو، شهاب ته لویدلي ستوري هم وایي مګر په هیڅ ډول هغه ستوري نه دي.
دا ډبرې (۷۰)کیلو متر په یو ساعت کي حرکت کوي ، مځکي له دې چي مځکي ته راورسیږي (۷۵ -۱۱۵) کیلومترلیري واټن کي له مځکي سوځي دهغه له مښتیدو څخه ډیره تودخه او روښنایي

Copyright: www.tanzona.com

www.tanzona.com

(c) ketabton.com: The Digital Library

پیداکیږي د هغه سوځل څو ثانیي دوام کوي .
که یو جرم ونه سوځي او مځکې ته راسي هغه د شهابي ډبرو په نامه یادیږي چې ډیري داسي ډبرې مځکې ته راغلي دي .

۳-دپلاستکي طب ماهران اود تیتوانځورګران

هغه ډاکترانو ته هم شیطان ویل سوي دي . چې دانسانانو جنسیت تغیروي یا هغه خلک چې حیوانات سینګار وي اویا دانسان په بدن عجب اوغریب انځورونه باسي .

دالنسا دسورې په(۱۱۹) مبارک آیت شریف کې راغلي دي :

«ولأضلنهم ولأمنینهم ولآمرنهم فلیبتکن آذان الأنعام ولآمرنهم فلیغیرن خلق الله ◌ ومن یتخذ الشیطان ولیا من دون الله فقد خسر خسرانا مبینا »

ژباړه :(شیطان وا یي) اوزه به هرومرو هغوی ګمراه کړم، زه به هغوی په باطلو امیدونو کې واچوم او امر به وکړم دوی ته په څیرولو د غوږونه د بوده ګانو اوامر به وکړم چې تغیر ورکړي پیدایښت دخدای د مخلوقو او هر چا چې شیطان د خدای پر ځای سر پرست اوخپل یار ونیوئ نو په ښکاره زیان کې دی .

یاني هغه برخه چې زه په انسان کې لرم له هغه لارې به دانسانانو په زړونو کې دنیاوي ژوند مینه واچوم د ځیناورو غوږونه به څیري او د بتانو په نامه به یې خوشي کوي او دالله تعالی پیدا کړي صورتونه او د هغو مقررکړي څیرې به واړوي چې په دې کې دبدن سوري کول ، پلاستکي عملیات، خالونه ایښول ، ډول ډول وېښتان جوړول او مخونه رنګول او داسې نور راځي.

www.tanzona.com

(c) ketabton.com: The Digital Library

شیطان او ساینس

هروخت چې دانسان د تندي ماغزه ستړي سي انسان د ستړیا احساس کوي، صبر او حوصله له لاسه ورکوي .اوس دا جوته سوې ده ، چې انسان دوه ډوله یوشیطان صفته اوبل ملایک صفته ماغزه لري او دواړه په هم آهنګه شخړه کښې دي .

ملایک صفته ماغزه د ښه ژوند او شیطان صفته ماغزه دګناه برخه جوړوي.ملایک صفته ماغزه انسان سمي خواته او د شیطا ن صفته ماغزه انسان بدوکاروته هڅوي .

دځینو پوهانو په اند شیطان صفته ماغزه خپل ځانګړې صفتونه ، ځانګړي اندونه اوکړه ،او خپل دستورات او قوانین لري ، چې د شر اوفساد اصلي منشا ده او د هغو له دخالته پرته انسان هیڅ د شر عمل نه کوي ځکه شیطان له زړه سره لاره لري چې انحرافي تصورات او سوچونه د مغز د کرکی له لارې دانسانانو فکرونو ته القا کوي او هغوی د حق له لارې کږووي .

مغز اتکلا سل میلیارده «نورونونه» لري او یو کوادریلیون «سینا پسونه» لري ،چې کولای سي په یو ثاینه کې لس محرکي غریزې پر مخ بوځي، دنړی تر تولو تیز ترین کمپوټر(۱,۷۵)پتافلاپونه په اوه میلیون وات انرژۍ پر مخ بیولای سي خو مغز په شل واته انرژۍ سل پتا فلاپونه په مخ بیولای سي. نو مغزڅه کارونه چې کولای نسي ؟!

www.tanzona.com

(c) ketabton.com: The Digital Library

صبر او تصمیم د تندي یا «فرونتال لوب» پر غاړه دی، دا د ماغزو ډیره پر مختللي برخه ده ، دبنځو د ماغزو دا برخه دسړیو په پرتله لویه ده.

دکلفورنیا د تکنالوژي ډاکټر« انتونیو رنجیل » د ساینس په ژورنال کي لیکلي دي :

څیرونکي داخیري چي ولي ځیني خلک دځان د کنترول واک لري او نور یي خطر مني

په کال(۱۹۸۳)کي د امریکا د طبی انجمن ژونال ولیکل :

د تندی ماغزه(فرونتل لوب)موږ دهیجاناتو د کنترول مرکز دی او زموږ د شخصیت کور دی

د مغز بله داسي برخه نسته چي دهغه خرابیدل دومره بد علایم ولري (کولب او وشیو

(Kolb & Wishaw, ۱۹۹۰.

د مغزدا برخه ډیري دندي لري لکه : د پرابلمونو حل، بي خودي ، حافظه، دخبرو پیل، قضاوت، دټکان(ضربه) کنترول او اجتماعي او جنسي خویونه او داسي نور

دا چي دا برخه ډیر ژر ضرر ویني ده نو ځکه د هغي مخي ته جمجمه پرته ده ، اسفنویید ور ته نژدي او هغه ساتي .

د دي برخي په تناظر کي توپیر سته ،چپه برخه یي حرکت او راسته خوا یي دخبرو د کنترول دنده لري دي برخي ته په زیان رسولوسره په انسان کي ډیر دراماتیک تغیرات راتلای سي ،که چپه خوا زیان ووینی یو کاذبه نتلی او غمجن حالت رامنځ ته کیږي اوکه راسته خوا زیان ووینی یو کاذب سایکوپاتیک پیښیږي(۱۹۷۵ بلمر او بنسن)

(Blumer and Benson, 1975)

ددي برخي ماغزوته په ضرر رسیدو سره جنسي سلوک هم اغیزمن کیږي او جنسي کړه غیر نارمل کیږي یاني له سکس سره مینه کمیږي .

دماغزو دا ځانګړي برخه دبنه کړو او معنویت مسؤله ده، په ایتالیا کي یوی څیړني ښولي ده چي د ماغزو داځانګړي برخه د ماغزو د دننی ارامي احساس لوړ وي .

د «نیچر» د راپورت په اساس عصب پیژندونکي «کازیمو یورګسي» د« یودین» د پوهنتون استاد له خپلو ملګرو سره په هغه کسانو چي په مغزي ناروغیو اخته وه څیړنه وکړه اودعملیاتو مخکي او وروسته یي د هغوی احساسات بررسي کړل،

Copyright: www.tanzona.com

www.tanzona.com

(c) ketabton.com: The Digital Library

د هغوکسانو چې د ماغزو د شا برخې یې جراحي سوي وې له درو تر اووه ورځو پورې بنه احساس بنوولی دی، مګر د هغوناروغانو چې د ماغزو مخکنۍ خوایې جراحي سوې وه داسې احساس نه لیدل کیده.

دهغه یو ملګری وایې داسې مالومیږي ، چې دانسانیت جوهر د بشر یو جز دی .

د اناتومي په اساس مغز دغه لاندې برخې لري :

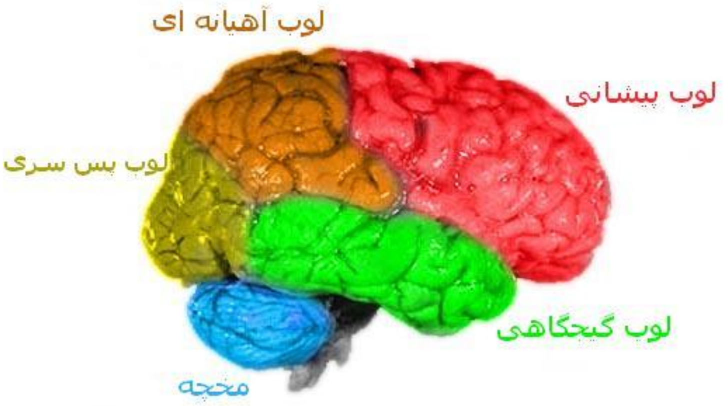

۱د تندی ماغزه (Frontal Lobe)

۲د نزلي ماغزه (Parietal Lobe)

۳- دسر د شا ماغزه(Occipital Lobe)

۴- موقت ماغزه(Temporal Lobe)

۵ -اړخي ماغزه (marginal Lobe)

ددې څیړونو په اساس که د ماغزو لاندې دوې بر خې له منځه ولاړې سې په انسان کې د معنویت احساس لوړیږي یو د نزلې د ماغزو په چپه خوا کې لاندې برخه اوبل راسته خوا د زوایې د ماتیدوبرخه ده ، دا دوې برخې زموږ دبدن د ادارک مسولې او له بهرنۍ نړۍ سره په اړیکې کې دي، چې دا دبدن د معنوي اوعرفاني احساس ځا ی دی .

«یورګسی» وایي تر ټولو مهم یې په انسان کې دا ژر تغیر دی .

په(۸۸) مغزی تومور لرونکو ناروغانو څیړنه وسوه چې له هغو څخه دلسو نفرو تمور د عملیات وړ نه و، له هغو نورو څخه د عملیاتو مخکې ددیني عقایدو او مذهبي عاداتو پوښتنه و سوه،

Copyright: www.

www.tanzona.com

(c) ketabton.com: The Digital Library

له عملیاتو وروسته ډاکټر وویل ، چي دتندي ماغزه او دنزلي ماغزه له مذهبي باورنو سره اړیکي لري خو معنویت او تعالی احساس دقیقا په هغو اړه نه لري .

Copyright: www.tanzona.com

www.tanzona.com

(c) ketabton.com: The Digital Library

ددعا او عبادت اغیز

د شیطان د دفع لپاره بل لاره د دعا او عبادت لاره ده که انسان خپل ځان تل پاک وساتي او ذهن د خداتعالی په یاد بوخت کړي پر هغه شیطان اغیزه نسوای کولای .

د النسا د سوري په (۸۳) مبارک آیت کي راغلي دي :

«...ولولا فضل الله عليكم ورحمته لاتبعتم الشيطان إلا قليلا»

ژباړه :(که د خدای (ج) فضل اورحمت نه وي پر تاسو د شیطان متا بعت کوی مګر لږ)

له دي مبارک آیت ښخه مالومیږي چي دعا او په خدای توکل او له خدا یه پناه غوښتل انسان دمشکلاتو او ناروغیو ساتي .

طبي څیړنو اوس منلي ده چي هغه خلک چي په منظم ډول په پوره اخلاص او صداقت دعا او عبادت کوي له نورو په پرتله لږ ناروغیږي او د نورو په پرتله له ناروغیو سره په ښه ډول مقابله کولای سي ، دنورو په پرتله یې د جراحي ټپونه ژر رغیږي، او ژر شفا کیږي .

دالاعراف سورې په (۲۰۰)مبارک آیت کي او دحم سورى په (۳۶) راغلي دي :

«وإما ينزغنك من الشيطان نزغ فاستعذ بالله ○ إنه سميع عليم »

ژباړه (که په تا باندي شیطان برید وکړي نو پناه وغواړه له الله بیشکه چي الله ښه اوریدونکی اوښه عالم دی)

دلته نزغ د میکروب برید ته ویل سوی دی کله چي ناروغ سوی دخدای (ج) پناه وغواړه . والله علم

دالمومنون سورى په (۹۷)مبارک آیت کي راغلي دي

«وقل رب أعوذ بك من همزات الشياطين»

Copyright: www.tanzona.com

www.tanzona.com

(c) ketabton.com: The Digital Library

ژباړه: اووایه خدایه! د شیطانانو له هڅولو څخه ستا څخه پناه غواړم .

دلته همزات هڅول راغلی دی د هغو کسانو (کافرانو) چې تا هڅوی د خدایه پناه وغواړه

دالنحل سورې په (۹۸)مبارک آیت کې راغلي دي

«فإذا قرأت القرآن فاستعذ بالله من الشیطان الرجیم»

ژباړه: نو هغه وخت چې قران لولې د الله پناه وغواړه د رټل سوی شیطانه .

دالمجادله سورې په (۱۰)مبارک آیت کې راغلي دي :

إنما النجوى من الشیطان لیحزن الذین آمنوا ولیس بضارهم شیئا إلا بإذن الله ◌ وعلى الله فلیتوکل المؤمنون

ژباړه :پټې خبرې د شیطان (منافقانو)غمجن وي هغه چې ایمان راوړی دی هغو ته ضرر رسولای نه سي مګر په اجازه د الله، مؤمنان باید پر خدای توکل وکړي .

دلته له شیطان څخه مرادمنافقان دي د هغو له ضرر ه باید په خدای توکل وسي.

طبي څېړنو ثابته کړې ده ،چې عبادت او دعا د انسان دفاعي سیستم د پیاوړتیا سبب ګرځي.

په دې څېړونو کې یو ډول مواد پیژندل سوي چې د دعا په وخت کې دانسان په دماغ کې تولیدیږي او دا مواد په نیغه د انسان د دفاعي سیستم له حجراتو سره اړیکې لري، دا هم جوته سوې ، چې د دعا په وخت کې د انسان په دماغ کې یو ډول حجرات چې

دفاعي سیستم د(استروسایتس) په نامه یادیږي د« انترلوکین-یو» په نامه یوه ماده چې د انسان په د وینې د سپینو اغیزه لري تولیدوي . همدارنګه هغه کسان چې په منظمه توګه دعا کوي، د دوي حجراتو په یو ډول کې چې« لمفوسایتونه »نومیږي او د انسان په دفاعي سیستم کې رول لري، د هغه کیمیاوي موادو په مقابل کې چې د انسان له مرکزي عصبي سیستم څخه ترشح کیږي یو ډول آخذې موجودې وي، سربیره پر دې، د دعا ځینې رواني (روحیاتي فکتورونه لکه آرامتیا، غوښتنه، تمه او هیله، د اندیښني کموالی او د ژوند کولو لپاره)هیله او اراده یو ډول مواد چې د انسان د وجود دفاعي سیستم پیاوړی کوي ترشح کوي، چې انسان د ناروغیو په مقابل کې وقایه کوي او د ناروغیو په مخنیوي او علاج کې رغنده رول لوبوي .

د امریکې د ډوک په پوهنتون کې د مذهبي څېړنو د مرکز مشر« هارولد کوئنیک» په اند د دعا په نتیجه کې په وجود کې روحي آرامتیا د هغه هورمون د کمښت سبب ګرځي چې په انسان کې د

www.tanzona.com

(c) ketabton.com: The Digital Library

روحي فشارونو په وخت کې په لوړه کچه څخیږي . دا هورمون له یوې غدې چې د پښتورګیو په پاسنی آخري برخه کې ځای لري ترشح کیږي .
دعا کول دهغه هورمون د کمښت سبب ګرځي چې په انسان کې د روحي فشارونو په وخت کې په لوړه کچه د عملیات مخکې د تشویش او خفګان سبب ګرځي مخنیوی کوي .
دعا او عبادت هغه ناروغانو ته چې په ډول ډول ناروغیو اخته وي یوه ښه تګلاره ښودل سوې ده چې دې درملني ته د لرې لارې درملنه ویل کیږي . دنوروکسانو د دعا په وخت کې په ناروغ کې د سپیڅلتیا انګیرنه پیدا کیږي، او ناروغ د همدردی زړسوي او خواخوږی احساس پیدا کوي چې دا ټول فکتورنه د ناروغی په علاج کې مهم رول لوبوي . څیړونکي زیاتوي، که چیرې د ناروغ او روغو کسانو لپاره نور خلک په پوره صداقت او اخلاص دعا وکړي نو دا کار به د نویو ناروغیو په مخنیوي، کموالي، د ناروغیو د شدت په کموالي کې د ملاحظې وړ اغیزې ولري .

د دې څیړنو د مثبتو پایلو په نتیجه کې، د امریکې په ځینو طبي پوهنتونونو کې دعقیدې او طب تر تر منځ د مثبتې او نامه لاندې ځانګړې مضامین تدرسیږي تر څو ډاکترانو ته د دعا اودرملنې اغیزمنې اړیکې په باره کې مالومات ورکړي .

دناروغ پوښتنه او د ناروغ د شفا لپاره د دعا اهمیت ته اسلام (۱۴۰۰)کاله پخوا نغوته کړې ده .

مبارک دین په اساس له ناروغیو څخه شفا د الله تعالی په بشپړ واک او قدرت کې ده. د اسلام

دنړی پوهان او څیرونکي د پرمختللي ساینس پر مټ اوس اوس پر دې مسایلو څیړنې کوي .

داچې شیطان (میکروب)انسان ته سجده ونه کړه یاني د هغه فرمانبرداره نسو ،دهغه روغتیا یې نه غوښته نودانسان د نارامي سبب سو.

ډاکتر توماس هایسلوب وایي: "زما د اوږدې تجربې له مخې، لمونځ د خوب لپاره تر خورا مهمه وسیله ده، په دې مانا که چا ته خوب نه ورځي، لمونځ دې وکړي چې خوب ورسي، او د یوه ډاکتر په حیث دا ویل غواړم چې لمونځ د انسان د نفس او اعصابو د ارامی تر ټولو غوره وسیله ده.

خو ډاکتر الیکسیس کارلیل – چې په طب کې یې د نوبل جایزه ګټلې ده ، بیا وایي: "لمونځ د انسان په بدن او د جسم په سیستم او غړو کې یو عجیب فعالیت راولي، لمونځ د فعالیت یو ستر مولد دی، ډېر ناروغان مې ولیدل، چې په درملو یې هیڅ چاره ونه سوه، خو لمونځ یې غوره علاج وګرځېد. لمونځ د رادیوم معدن په څېر دی، چې وړانګې لري او د ذاتي نشاط لپاره مولد دی، لمونځ د ګڼو او وژونکو ناروغیو علاج ګرځېدلی دی .

www.tanzona.com

(c) ketabton.com: The Digital Library

پایله

Copyright: www.tanzona.com

دشیطان مفهوم وصفي دی ،چې د شریر په مانا دی، هر موجود کیدای سي شیطان اوسي یاني هغه خوک ،چې انسان بدو کارونوته هخوي اوپه ربړونو اخته کوي، هغه ته شیطان ویل سوی دی،شیطان د انسان دبنمن دی ، شیطان انسان نه پرېږدي موخې ته ورسیږي که یې وه نه سوای کولای لاره ورته غباري کوي چې ناوخته ورسیږي ،نو هر شی چې د انسان دبنمن وي هغه شیطان کیدای سي.

شیطان له انسان سره غلطي وعدې کوي ، هغه ویروي او پراو په دیراو انسان ختا باسي.

خدای تعالی شیطان دانسان دبنمن بللی دی، دبنمن هغه څوک دی، چې انسان غلطي لارې ته برابروي ، هغه ناروغه وي چې عبادت ونه کړي، هغه ته د کایناتو په هکله درواغ وایي، دهغه ذهنیت خرابوي ...

په دې ټولو کړو کې شیطان خپلو پیروانو ته وایي : زه په تاسو هیڅ ډول واک نه لرم زه یوازې تاسوته بلنه دروکوم ،ستاسو زړه که هغه منئ یا یې نه منئ ، یاني منل یې د انسان کار دی، هغه په چا زور نه راوړی چې هرمرو دهغه بلنه ومني ځکه شیطان خپله وایي په خالصو (پاکو) خلکو غلبه نه لرم .

په قرانکریم کې شیطان په مفرد ډول (۷۰) واري او جمع(۱۸) واري راغلي ده ،شیطان یو عام نوم دی هر متمرد شریر او موذی ته ویل سوی دی، دا یو وصف دی نه نوم،

تکبر، کفر، حرص، حسد، تعصباو جهالت د هغه کړه راغلي دي ،

وسوسه اچول، فحشا ته امر کول ، ګناه ته هڅول،دبنمني اچول، دجادو ښوونه ، اوددبدو کارونو محور دی .

www.tanzona.com

(c) ketabton.com: The Digital Library

دشیطان مرسته کوونکو نورو قوتونه اولاد، ګونډ، اولیا اولښکر ویل سوی دی .

په قرانکریم کي د شیطان په اړه توله مسایل علمي دي .

دالناس په مبارکي سورې کي راغلي دي ، چي شیطان هم انسي او جنسي دی . انسي یې هغه مخلوقات دی چي په سترګو لیدل کیږي او جنسي یې هغه موجودات دي چي په عادي سترګو نه لیدل کیږي .

همداسي چي شیطانان ډول ډول دي د هر یوه د کار کړنلاره هم بیله ده ، په قرانکریم کي د هر یو ډول شیطان لپاره دهغه کړنلاره راغلی ده ـلکه :

«نجوا » (په غوږ کي څه ویل)، چي منافقانو ته راغلي ده

«همزات » (هڅول) د مشریکانو ته راغلی دی ،« نزغ (» په انسان بریدکول) د ناروغیو یا میکروب لپاره راغلی دی، او«استز» (ښویول یا خطا ایستل) ساینسپوهانو ته راغلي دی ...

شیطان د څلور خواو پر انسان برید کوي او د هغه اند او خیال تصرفوي څکه میکروب هر چیرې سته او موږ یي احاطه کړې یو، نو یو ډول شیطان میکروب دی. انسان چي د خدای بنده دی که دخدای (ج) په امر کړه وکړې شیطان پر هغه تسلط پیدا کولای نسي .

تر هغه چي ذره بیني موجودات نه وه لیدل سوي، چا باور نه کوی، چي په یوې څاڅکي وینه کي تر زرونو زیات ژوندي موجودات چي انسان هغه نه ویني لري. پوهان وايي دانسان سترګي لږ رنګونه ویني اوغوږونه یې یو محدوده اندازه فریکوینسی ږغونه اوري .

دانفال د سورې په (۱۱) مبارک آیت کي راغلي دي :

«ویذهب عنکم رجز الشیطان»

ژباړه :پاکوي تاسو د شیطان له نجاسته

هغه اوبه چي دآسمانه راځي (باران) تاسو د دوړو او خاورو (چي د میکروبو ډک دی)پاکوي .

ساینس پوهان وايي د ورځي تر یو میلون میکروبونه په مخ او لاسونو موښلي چي په پریولو له منځه ځي .

www.tanzona.com

(c) ketabton.com: The Digital Library

مشریکان ، منافقان او کافران مسلمانان ختا باسي، د هغو د دین بد وایي ، هغوی ته غلطي وعدې ورکوي . ساینس پوهان او فضانوردان اوتیوریسنان انسان ته یو رښتیا اوسل دروا‌غه سره ګډوي اووایي خلک د پرمختګ او د یموکراسی په نامه ختاباسي او په دی ډول غواړي دخدای قانون تغیر کړي او په ناعلمي اونه ثابت سوو درواغو د خلکو ذهنت خدابوي همدا سی لکه داروین په خپلې غلطو نه اثابت سوي تیوري خلک ختا باسي چې دې تولو ته شیطانان ویل سوي دي .

دشیطان د کړونو دمنلو اونه منلو مرکز په انسان کې د تعقل هغه برخه ده چې« ناصیه» بلل کیږي اودا برخه دانسان د تندي ماغزه دي ، چي هغه ته د شیطان مرکز یا د نفس اماره ځای هم وایي چي انسان د خدای (ج) د بندګي له لارې باسي، انسان په ځان پرستي او هوا پرستي اخته کوي .

دشیطاني خیالونو محور اماره نفس دی ،په حدیثونو کې د دانسان د بدن دننني دښمن اماره نفس بلل سوی دی چي باید جهاد اکبر ورسره وسي .

دانسان وجود منفي بعدونه لري ، چې یو یې منفي صفتي یا شیطاني لاره ده اوبله یې دخدای لاره یاني مثبت صفتي ده.

په واقع کې اماره نفس دشیطان د نفوذ عامل دی، نو د خدای خالص او صالح بندګان د شیطان له تسلطه امن دي . والله علم

Copyright: www.tanzona.com
www.tanzona.com

(c) ketabton.com: The Digital Library

اخځونه

ADYAN.PORSEMANI.IR

ALE-MAHAMMED.COM

ASKQURAN.IR

BABOLNAME .COM

BEAYAN.NET

BLOGUNA.COM

BPIC.IRANBLOG.COM

DAILYLINK.IR

DASTEHKELID.PERSIABLOG.IR

ERAMNEWS.IR

FARDANEWS.COM

FIS-IRAN.ORG

GHADEER.ORG

GODME.BLOGFA.COM

Copyright: www.tanzona.com

www.tanzona.com

(c) ketabton.com: The Digital Library

GOTQUESTIONS.ORG

HALEEMI.BLOGFA.COM

HAWZAH.NET

HUJURAT.PERSIANBLOG.IR

ISLAM411.COM

ISLAMIC-NOTES.BLOGFA.COM

ISLAMPEDIA .IR

JASJOO.COM

MEASONIC .IR

MONIBIN.COM

NIAZM.WORDPRESS.COM

NIKSALEHI.COM

NOOREASEMAN.COM

QURAN –P.COM

QURAN-M.COM

RASEKHOON.NET

SEYEDHADI 1.BLOGFA.COM

SHIABLOGGERS.IR

SHIA-NEWS.COM

Copyright: www.tanzona.com

www.tanzona.com

(c) ketabton.com: The Digital Library

SONNY-IRAN.PERSIANBLOG.IR

TEBYAN-ZN.IR

UNHINDEREDLIVING.COM

VIJEEEEEEH.PERSIANBLOG.IR

YEXAR.COM

YORIKHUDO.MIHANBLOG.COM

ZITOVA.COM

Copyright: www.tanzona.com

www.tanzona.com

Get more e-books from www.ketabton.com
Ketabton.com: The Digital Library