قرآن او ننني (معاصر) ساينس

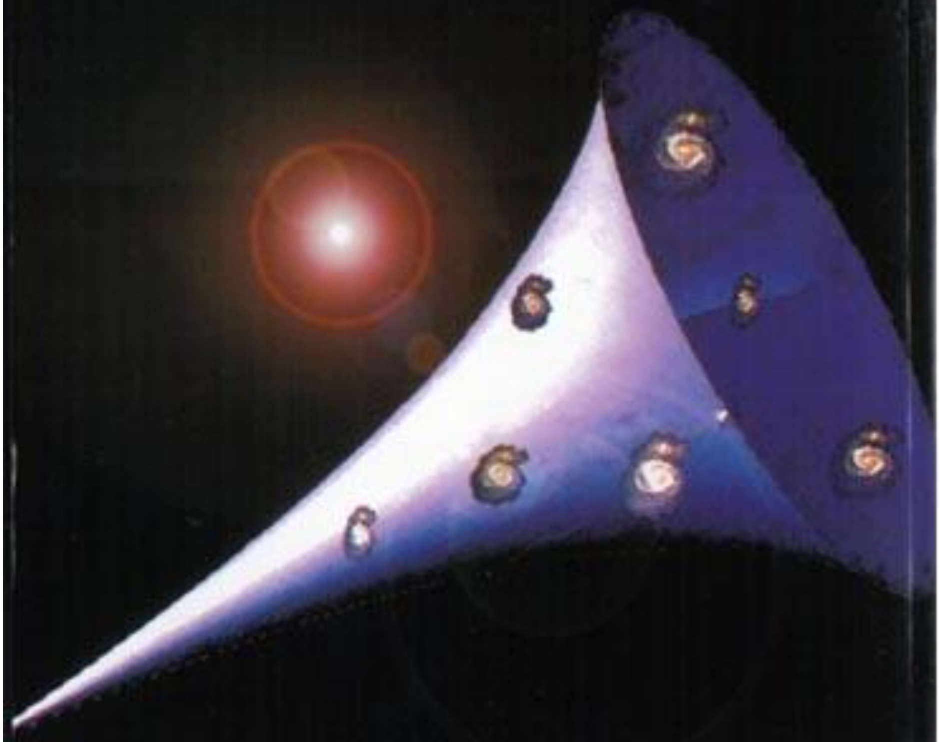

Ketabton.com

(c) ketabton.com: The Digital Library

فهرست

١ـــــفضا
٢ــد کايناتو پيداښت
٣ـد سپرم پيداينه
۴ــد انسان د جنين وده
۵ــد جنس تعين
۶ ــد انسان د ماغ اکبر
٧ ـغرونه
٨ـد مځکې ځرخيدل
٩ـبحرونه او سيندونو
١٠ــدبحرونه په تل کې موجونه
١١ــا وريځې
١٢ ــد مځکې ګرديوالی
١٣ــد لمر حرکت
١۴ــد هر شی جوره(زوج)
١۵ــبادونه
١۶ــد مځکی د لاندی اوبه
١٧ــد ګوتې نښان
١٨ــدرد
١٩ــد لمر او سپوږمی رڼا
٢٠ــد ستوروتر منځ پلونه
٢١ــد کايناتو توسعه
٢٢ـ سپوږمۍ ته تګ

(c) ketabton.com: The Digital Library

۲۳--د اتوم تقسمول
۲۴-- الوتونکي
۲۵--د الوتونکو الوتنه
۲۶-- بيګ بنګ(لوی درز)
۲۷--اتموسفير
۲۸--د وينواو شيدو جريان
۱۹-د مچيو مهارت
۳۰--د نړۍ ککړتيا
۳۱--د وخت نسبتی والی
۳۲--توره سوړه
۳۳--د مځکې پيداکول په شپږ ورځو
۳۴--د ستورو ضربان
۳۵--د ميږيانو خبری
۳۶--د ماښام ستوری
۳۷-- نقليه وسايل
۳۸-- الوتکې
۳۹---بريښنا
۴۰-برمه يې چاهان
۴۱-د اتوم بم
۴۲-- نوري مځکې
۴۳-د اوريدو او ليدو حس
۴۴-- د رنګونه توپير
۴۵--وسپنه
۴۶--دعکسونو استول
۴۷- تيل
۴۸-د بوی استول

(c) ketabton.com: The Digital Library

۴۹-اتومي انرژي
۵۰-د کايناتو شکل
۵۱-نور مخلوقات
۵۲-د روښنايي او تيارې
۵۳-د کايناتو ختميدل
قران او وړاندويني
۵۶-- د سودم اوگومورا ښارونو
۵۷ -د سبا ښار
۵۸-- فرعون
۵۹--دسپټمبر د يولسمی پيښه:
۶۰--د ارم ښار
ساينس پوهانو نظريات د قران د ساينسی...
معجزو په هکله

(c) ketabton.com: The Digital Library

قران او ننني (معاصر) ساينس

د قران کريم هغه وړاند وينې چې د ننني ساينس سره يو شی دي:

د قران کريم د مبارکو آياتو ورتوالی د ننني ساينس د نويو برسېرونو (کشفياتو) سره يو رڼ حقيقت دئ د ننني ساينسي نوي برسيرنې د قران کريم رښتيا والی هغو ته چې کافران دي ثابتوي. الله (ج) په قران کريم کې فرمايي:

۵۳:۴۱ «ژرده چې و به ښيو دوی ته دلايل (د قدرت) خپل چې په افاق ملکونو کښې دي او په نفسونو د دوی کښې دي تر هغه پوري چې ښکاره شي دوی ته چې بيشکه دغه قران حق دئ...»

(c) ketabton.com: The Digital Library

۱۹۰:۳«بېشکه په پیدا کولو د آسمانونو او مځکې کښې او په تو پیر د شپې او ورځې کښې خامخا دلایل دي لپاره د خاوندانو د عقلونو»
ننني نوی ساینس دا ثابتوي چې قران کریم یو آسماني کتاب دئ او انسانان د داسې کتاب د لیکلو توان نه لري، هغه هم (۱۴) پېړۍ مخکې چې ساینس دومره پرمختګ نه وو کړی.
قران کریم د ساینس کتاب نه بلکې د نښو او علایمو کتاب دئ داسې نښې چې انسان ته بلنه ورکوی چې پر مځکه د خپل ژوند او نړۍ د پیدا ایښت په اړه غور او سوچ وکړي.
سید حسین نصر چې د فلسفي ساینس پروفیسور او هم د جورج تاون د پوهنتون د فزیک او ریاضي پروفیسور دئ په خپل یو لکچر کې یې داسې وویل:
د اسلام د(۱۹) پیړۍ یو نامتو شخصیت یو افغان وو ،چې جمال االدین افغان نومېد هغه ځان الافغاني باله هغه د(۱۹)پېړۍ یوه نامتو اصلاح پال مسلمان وو هغه نه یوازې یو فیلسوف بلکې یوه سیاسي څېره وه چې د خلافت ضد

(c) ketabton.com: The Digital Library

عقیده یې لرله هغه د لوېدیځ د ساینس سره مینه درلوده او د اسلام دوباره احیا یې غوښتل .هغه ویل:
ولې لوېدیځ پر مخ تللی دئ؟ ځکه هغوی د ساینس نه استفاده کوی حال دا چې ساینس د اسلام نه را پورته شوی دئ مسلمانان باید د خپل شي نه چې ساینس دئ خپله کار واخلي ځکه په ساینس کې لوړ پرستېج، قوت او د ډېرو ربړونو د حل کیلې شته نو باید دا مال د اسلام بیرته په اسلام پورې اړه پیدا کړي.
او مسلمانان باید د العلم (ساینس) په ګاڼو ځان سینګار کړي.

قران کریم د رهنما او پوهې کتاب دئ چې د ځمکې له پیدا کیدو نه تر قیامته پورې ټول مالومات په کښې شته.
الله (ج) په قران کریم کې فرمایي:

۵۲:۲۸« نه دئ دا (قران) مګر خو ذکر د ټولو عالمیانو لره»
۱۳:۴۳« او مسخر کړی دئ تاسو ته هر هغه شئ چې په آسمانونو کښې دئ او ځمکه کښې دئ ټول له طرفه د الله

(c) ketabton.com: The Digital Library

دغه خامخا لوی ایت(دلایل) د پاره د هغه قوم چې فکر کوي»

خدایتعالی دا ټول شان انسان ته مسخر کړي، نو انسان باید پر هغه سوچ وکړي او له هغو نه کار واخلي.

الله(ج) په قرانکریم کې فرمایي:

۲۲:۵۴«اسان کړی دي موږ ذکر پند اخیستلو ته نو آیا شته څوک یادونکي»

الله(ج) د خپل اخیري پیغامبر محمد(ص) د قران کریم د نازلیدو د ملاتړ په هکله ډیري معجزې او ثبوتونه رالیږلي دي او دا ثابتوي چې قران کریم ټکي په ټکي د خدای(ج) کلام دئ او دغه رالیږل شوی قران کریم د بل چا له خوا نه دئ ویل شوی بېله یو خدای(ج).

۸۷-۸۸:۳۸«دغه(قران) مګر پند دئ د پاره د عالمیانو او خامخا عالمیان به شي هرومرو په خبر(د صدق) د دي (قران) لږ وروسته»

(c) ketabton.com: The Digital Library

د ساینس د پرمختګ سره د قرانکریم رښتیاوالی ورځ په ورځ کافرانو ته ثابتیږي او هره ورځ ډیر پوهان او پوه خلک اسلام ته رااوړي او د اسلام چوپړ ته موټي را نغاړي. دلته د ننني پرمختللي ساینس نوي رابرسېرونو ته یو نظر اچوو چې هغه ته په قران کریم کې څوارلس پېړۍ مخ کې اشارې شوي دي.

ساینسی معجزی په قران کریم کې:

قران کریم د خدای (ج) کلام د ئ چې پر محمد (ص) د جبریل (ع) په واسطه نازل شوئ دئ او بیا د هغه لخوا و خپلو همراهانو ته دیکټه شوئ او هغو دا کتاب په یاد کړی، لیکلی او بیا یې دوباره د محمد (ص) سره د سره کتلی دئ او خپله محمد (ص) هر کال یووار بیا نازل شوي آیاتونه د جبریل (ع) سره له سره کتلي دي او د ژوند په وروستي کال کې یې ټول قران کریم دوه واري له سره کتلی دئ. له هغه وخت راهیسې تر اوسه هر کال په زرګونه خلک ټول قران کریم سر تر پایه په یادوي ان ځینې ماشومان تر

(c) ketabton.com: The Digital Library

لسو کلنۍ پوري ټول قران کريم حفظ وی. په دې(۱۴)پېړيو کې يې ان يو توری، هم نه دئ تغيير او تبديل شوی.

قران کريم چې(۱۴۰۰)کاله مخکې نازيل شوئ دا سې شواهد و ته يې اشاره کړې ده چې اوس اوس د ساينس پوهانو لخوا هغه په ثبوت رسيدلي او يا رابرسيره (کشف)شوئ دئ. دا ټوله منکرانو ته دا ثابت وې چې رښتيا قران کريم ټکي په ټکي د الله (ج) کلام دئ او پر محمد (ص) رسول د پاک خدای(ج) لخوا نازل شوئ دئ، او هغه قران کريم نه دمحمد(ص) او نه د بل چا اثر دئ دا هم ثابتوي چې رښتيا محمد (ص) د الله (ج) رسول دئ دا هغه شيان دي چې(۱۴۰۰)کاله مخکې ويل شوي دي چې ځينی يې اوس د ساينسي نوی پرمختللو وسايلو او ميتودونو په واسطه رابرسيره، جوت او ثابت شوي دي.

فضا:

(c) ketabton.com: The Digital Library

د فضا په هکله په قران کريم کې درې مبارک آيتونه راغلي دي.
الله(ج) په قران کريم کې فرمايي:
۵۵:۳۳«... اې ټولیه د پیریانو او انسانانو که چیری قدرت لری، تاسې چه بهر ووځئ[نفذوا] له څنډو د آسمانونو او مځکې څخه پس ووځئ وبه نه وځئ مګر[سُلطن] په قوت او زور سره»

۱۵:۱۵-۱۴« ...په هغه (دروازه) کښې چې تل ختل (اسمان ته) نو خامخا به یې ویلي وو بیشکه هم دا خبره ده چې [سُکرت]یا خیره شوي دي سترګې زموږ بلکه یو قوم یو چې جادو راباندې کړي دوی وي»
د انګریزی(**if**) د عربي (اِن) د شرايطو او امکاناتو مانا لري يعنی فرضيه د رسيدولو يا نه رسيدولو ده.
په عربي کې (حتی) او(ان)د امکان او(لا) د نه امکان مانا ورکوي.
په قران کريم کې دلته جين او انس ته اشاره کوي:

(c) ketabton.com: The Digital Library

د(نفذوا) مانا د (د کازیرنیرسکایز) ډکشنري په اساس :مستقیم تیریدل او د بدن بلي خواته راوتلو ته وایي لکه: غشی
نو دلته د ژور نفوذ کولو او بلي خوا ته د راوتلو مانا ورکوي.
د(سُلطن) لفظ ویوې پروژې ته د رسیدولو په مانا ده بېله شکه د دې مبارک ایت نه مالومیږي چې یو ورځ به انسان پورته آسمان ته وخېژي نه یوازې آسمان ته بلکې د مځکې دننه به هم د څېړنې او سپړنې لپاره تا شي.
او په دوېم او درېیم مبارکوآیتو نو کې چې خدای (ج) د مکې کافرانو ته خطاب کوي او فرمایي:
که ان د آسمان دروازه خلاصه شي او هغوی را پورته شي هغوی به په مغشوش نظر وګوري لکه هغه چې ډیر نشه وي یا داچې چا کوډي پر کړې وي.
کله چې په (۱۹۶۱) کال کې دانسان سفرو فضا ته پیل شو او د هغه ځایه مځکې ته وکتل شول هلته آسمان لکه د مځکې نه چې مالومیږي شین نه، بلکه تک تور مالومیدئ ځکه د لمر وړانګې چې د مځکې په اتموسفیر ولګیږي نو آسما ن

(c) ketabton.com: The Digital Library

موږ ته تک شین مالومیږي خو هلته مځکه په تور آسمان کې په شین شپول کې نغښتي ښکاریږي.
د مځکې هغه خوا چې د لمر خواته ده روښانه او نیمه بله خوایې تیاره مالومیږي. کله چې مځکه په خپل مدار څرخي روښنایې هم هغسې پاته کیږي او په بل نیم اتموسفیر کې یې یو انتقالي خوځون (حرکت) لیدل کیږي او په(۲۴) ساعتو (ګړیو) کې همداسې په بله خوا کې هم په عین وخت کې یو انتقالي حرکت لیدل کیږي. که څوک په دې حالت کې مځکې ته وګورئ تاسو به له هېښتیا نه داسې سوچ وکړئ چې تاسو نشه یاست یا چا کوډي درباندی کړي دي. ځکه د انسان سترګې ورته مبهوت پاته کیږی لکه هغسې چې قران شریف اشاره ورته کړې ده:

(c) ketabton.com: The Digital Library

د کایناتو پیدا ښت:

د کاسمو لوژي تیوري او څېړنې دا ښیي چې په یو وخت کې ټول کاینات هیڅ شی نه وو مګر یو لوګی(یو مبهم ډیر کثافت لرونکی شی او تاوده ګازونه) او یوه ا وریځ وه.
دا د ستنډرد اوننی کاسمولوژي یو منل شوی اصل دئ چې تر اوسه د دې لوګیزو موادو نه نوي ستوري د پیدا کیدوو په حال کې لیدل کیږي.
دا د شپې په آسمان کې چې د استوري مالومیږي د دا ټوله له همدې دود یا لوګي نه جوړ شوي اجرام دي.
په دې هکله قرانکریم فرمایي:
۴۱:۱۱«بیا یې اراده وفرمایله آسمان ته حال دا چې دغه آسما ن یو لوګی [دُخان] وو»
ډاکټر(الفرید کرونر)د جرمني د میونیخ د پوهنتون د جیولوژي نامتو پروفیسور وایي:

(c) ketabton.com: The Digital Library

سوچ وکړئ محمد له کومه ځايه پوهيدی ؟زه فکر کوم دا ناممکنه ده(۱۴) پېړۍ مخکې دي څوک د کايناتو په منشا پوه وي ځکه ساينس پوهانو اوس دا څو کاله مخ کې د ډيرو لوړو تکنالوژي د ميتودونو په مرسته دا رښتيا وموندله او څورلس سوه کاله مخ کې څوک په هستوي فزيک پوهيدئ؟ چې ووايي آسمانونه او مځکه يوه منشا لري.

د منی(سپرم) پيداينه:

خدای(ج) په قران شريف کې فرمايي:

۵-۷:۸۶«نو ودی ګوري انسان چې له څه شی څخه پيدا کړی شوئ دئ.

پيدا کړ شوئ دئ له اوبو ټوپ وهونکيو څخه په رحم کښې هسې اوبه(مني) چې راوځي له منځه د(شا) او له هډوکيو د سينو څخه»

د جنين په پړاو کې د نارينه توليدي اورګان خوټې(خصيه) او د ښځې تخمدان(اوري) د بډوډۍ او د شاشمزی د يولسم بند او دولسمي پښتۍ تر منځ واقع وي چې بيا وروسته

(c) ketabton.com: The Digital Library

دااورګانونه کښته کيږي د ښځيو اوري يا تخمدان (پلويکس ياکونغری) ته رسيږی او د نارينو هغې لاندی تګ ته ادامه ورکوي او مخکې له زيږيدو د(اينجينل کانال)له لاري(سکروتم) ته رسيږي ان په ځواني کې لا هم توليدي اورګان کښته ځي د دي اورګان عصبي رشتې اود وينو زيرمه د ګيډې شريان (ابدومينل اروتا) ته رسيږي چې دا ساحه د شا تير يا ستون فقرات او پښتۍ تر منځ پرته ده

د انسان د جنين وده :

په قران کريم کې د انسان د جنين د(پړاونو) مرحلو په هکله داسې راغلي دي:

۱۲-۱۴:۲۳«او قسم دئ خامخا په تحقيق پيدا کړی دي موږ آدم له خالصو ختو نه بيا وګرځاوه موږ دغه نطفه په يوه

(c) ketabton.com: The Digital Library

تېنګه قرارګاه [قرارم] کښې بیا وګرځوله موږ دا نطفه د وینوټوټه[علقه] بیا وګرځوله موږ دا [مضغه] بوټۍ د غوښو هډوکو بیا وروسته ور واغوستله موږ دې هډوکو ته غوښه بیا مو پیدا کړ دی په پیدا ایښت بل سره...»
د عربي لغت (قرارم) ساتنې ته وایې چې دلته یې موخه د جنین ساتل دي دلته د شا د تیر چې د شا عضلات هغه لا قوي کوی د جنین ساتنه کوی او هم د(امینو تیک کڅوڼې) چې د(امینو تیک مایع) لري لخوا یې ښه ساتنه کیږی نو جنین لکه چې ویل شوی دي په ښه تینګ او حمایه شوی ځای کې او سیږي.

په عربي کې(علقه) درې ماناوي لري:
لو مړی یې وینه اخېستونکی ، دو ېم ځړېدلی (معلق) شی او دریېم یې د وینو یوه ټوټه.

(c) ketabton.com: The Digital Library

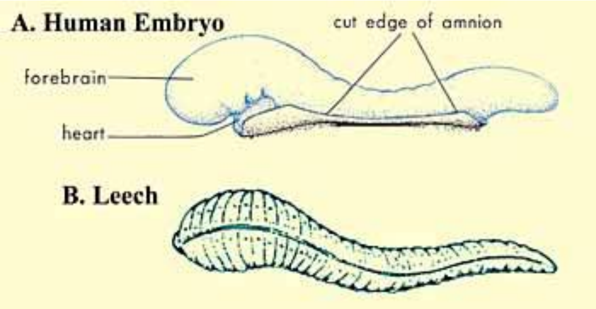

که د وینه اخیستونکي و مانا ته وګورو په لومړي پړوا کې جنین د مور له وینو نه تغذیه کوي.
که د (علقه) دوېمي مانا ته وګورو معلق (ځړېدلی) شي ته وايي په دی پړاو کې جنین د مور په رحم کې معلق مالومیږي.
که درېیمي مانا ته يې وګورو.د جنین بهرنۍ بڼه لکه د وینو یوه ټوټه مالومیږي ځکه په دې پړاو کې په جنین کې ډېره وینه راټولیږي او تر درېیمي اوونۍ پوري وینه په جنین کې نه بهیږی نو ځکه جنین لکه یوه ټوټه د وینو وي نو دا د علقه درې سره ماناوي په جنین کې صدق کوي.

(c) ketabton.com: The Digital Library

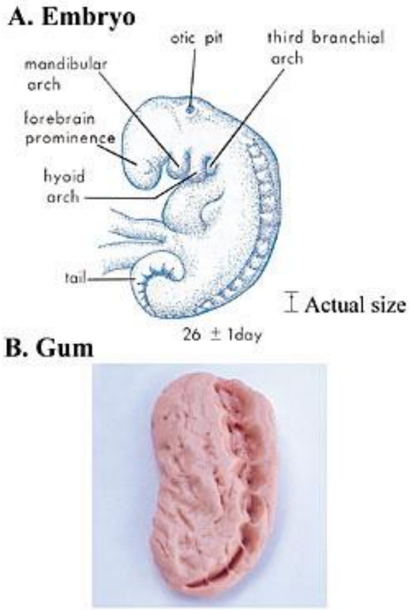

او په دوېيم پړاو کې (مضغه) چې په عربي کې يې مانا
زبيښونکي مواد دي
په دې پړاو کې د جنين بڼه دد غاښود نښاني په ډول
زبيښونکي مواد غوندي ښيسي ځکه په دې پړاو کې د جنين
په شا کې کړۍ کړۍ شکلونه لکه د چنجانو ليدل کيږي.

(c) ketabton.com: The Digital Library

آیا محمد (ص) (۱۴۰۰) کاله مخکې ثرنګه په دې پوهیدئ؟
حال دا چې هغه وخت دا ننني وسایل او الکترونیکي
مایکروسکوپونه نه وه کشف شوی.
(هیم)او (لیووینهوک) لومړي ساینسپوهان وو چې په
(۱۶۷۷)کې یې د انسان د سپرم حجره د وخت د پر مختللي
مایکروسکوپ لاندي ولیدل هغوی چې د حضرت محمد
(ص) نه یې زر کاله وروسته ژوند کاوه بیا یې هم په غلطۍ
سره فکر کوی چې د سپرم حجره د ډیر وړوکي ماشوم بڼه
لري او د ښځې په رحم کې کرار کرار وده کوي
پروفیسور(یمیریتوس کیت موری) د نړۍ نامتو ساینس
پوه چې د کانادا د ترانتو د پو هنتون د حجرې او اناتومي
استاد دئ د خپل د (انسان د ودې) نامه په کتاب کې چې
تر اوسه پر اتو ژبو ژباړل شوئ دئ او د امریکا له ښو کتابو
نه ګڼل کیږی کې لیکي:
دا ماته د افتخار ځای دئ چې د انسان د ودې په تشریح کې
مې مرسته وکړه دا واضح ده چې دا کلام د خدای لخوا و
محمد (ص) ته را لیږل شوی دئ ځکه دا مالومات څو پیړۍ

(c) ketabton.com: The Digital Library

وروسته رونبانه شوي او دا ثابتيږي چې محمد(ص) رسول د خداى(ج) دئ.
بيا د موري نه وپوښتل شوه: آيا ته دا منې چې قران کريم د خداى کلام دئ ؟
هغه ځواب ورکړ: په دى کې هيڅ شک نشته.
الله (ج) په قران کې فرمايي:
۷-۸:۸۲«هغه چې پيدا کړى يې ته نو برابر يې کړي ته پس موازينه يې کړي ته په هر شان (کامل) صورت سره چې ويې غوښته پيوند يې کړي ته».

د جنس تعين:

د جنس تعين په جنين کې د نر سپرم په واسطه تعينيږي نه د ښځې د تخمې په واسطه.
د کوچني جنين(۲۳) جوړې کروموزوم ايکس ايکس (xx)يا ايکس واى (xy) اړه لري نو د جنس تعين يوازې په هغه سپرم اړه لري چې تخمه القاح کوي که د ايکس(x)

(c) ketabton.com: The Digital Library

سپرم تخمه القاح کړه ماشوم جنی، او که د وای(y)تخمه القاح کړه نو ماشوم هلک راځي.

خدای (ج) په قران شریف کې فرمایي:

۴۵-۴۶:۵۳ « بیشکه هغه (الله) پیدا کړي یې دي جوړې نر او ښځه له یوه څاڅکی، اوبو(مني) څخه کله چې و څڅاوه شي په رحم [تمنی]کښې».

د(نطفه) عربي مانا ده د مایع یولږ مقدار د (تمنی) مانا ده انزال یا بهر کیدل نو نطفه اشاره و سپرم ته ده چې خارجیږی او جنس تعینوي.

خدای (ج) په قران شریف کې فرمایي

۳۷-۳۹:۷۵«آیا نه د دغه یوه څاڅکی له مني څخه تو یوه شی(رحمونو) بیا و دې یوه ټوټه د وینو پیدا کړ الله (د اندامونویې) پس برابر کړ نو پیدا کړ له هغه څخه جوړه نارینه ښځه...»

تر او سه ځینې خلک ښځه د جنس په تعین کې پړه بولي حال دا چې د نر سپرم د جنس تعین کوونکی، دئ.

(c) ketabton.com: The Digital Library

د ماغ اکبر:

خدای(ج) په قرانکریم کې د هغه سړي په هکله چې محمد (ص) یې په کعبه شریفه کې له لمانځه نه منع کوئ وایي: ۹۶:۱۲-۱۵«...قسم دئ که نه شو منع نو خامخا به یې سخت را کاږو په وېښتو د تندي [ناصیه] دا ناصیه درواغجنه او ګناهکاره ده»

ولي قران کریم وایي د سر مخکنې برخه درواغجنه او ګناه کاره ده؟
ولي قران کریم نه دي ویلي ګناه کار او درواغجن سړی؟
د سر د مخکنې خوا د درواغو او ګناه سره څه اړیکې لري؟

(c) ketabton.com: The Digital Library

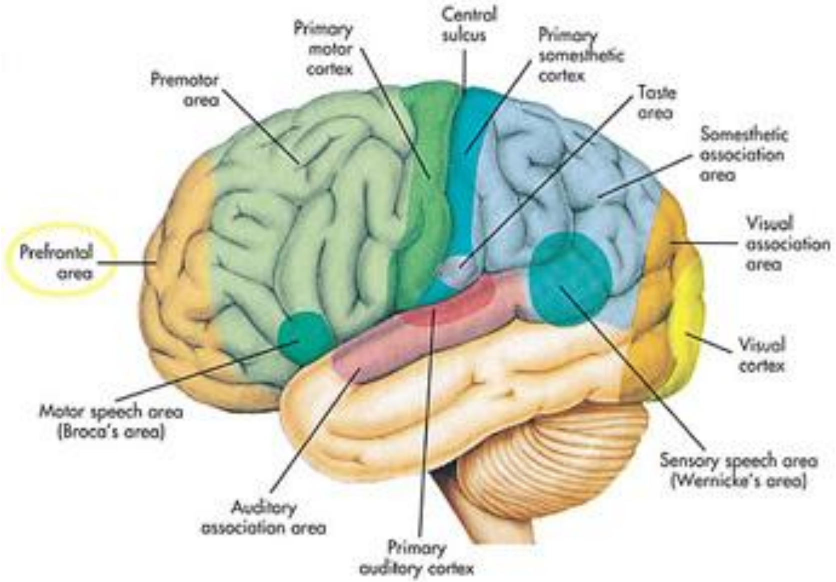

که دانسان د سر اسکلیت کې د سر مخکنۍ برخه وګورو دا د دماغ اکبر مخکنۍ خوا ده. فیزیو لوژي د دې برخې د دندې په هکله د فیزیولوژي او اناټومي د اساساتو کتاب کې داسې لیکل شوي دي: د سر د مخکنۍ برخه (پریفوتل اریا)د هیجاناتو ، د وړاند وینو ، د پلان او ابتدایې حرکاتو مرکز دئ چې د کارټکس دیو ځای کیدو ساحه ده. همدارنګه داکتاب وایي: دا چې دا برخه په هیجاناتو کې

(c) ketabton.com: The Digital Library

د خيله برخه ده همدا سې فکر کيږي دا ساحه د تجاوزي کارونو مرکز هم وي.
که څه هم دا برخه د ښو او بدو هيجاني حرکاتو د پلان مرکز دئ خو د درواغو او ربنتيا ويلو مسوليت يې هم په غاړه دئ. نو دا ثابيږي چې دا ساحه د ګناه ډکه او درواغجنه برخه ده دا موضوع اوس د ساينس پوهانو لخوا په دې وروستيو شپيتو اخيرو کلو کې کشف شوی ده.

غرونه:

پروفيسور (ايمريتيس فرانک پريس) چې د امريکا دپخواني رييس جمهور جيمی کارتر د ساينس د چارو سلاکار وو او دولس کاله د واشنګټن د ساينس او ملي اکاډېمۍ رييس وو په خپل کتاب (ځمکه) چې د نړۍ په ډيرو پوهنتونوکې د اساسی ريفرنس او درسي کتاب دئ ليکي:

(c) ketabton.com: The Digital Library

غرونه د مځکې لاندی بنیادي جرړي لری دا جرړي په مځکه ننوتلي دي چې د موږي یا میخونو بڼه لري دا هغه شی دئ چې قران کریم هغه(۱۴) پیړۍ مخکې تشریح کړی دي الله (ج) په قران کریم کې فرمایي:

سوره۷۸:۷-۶

«آیا نه ده ګرځولې موږ مځکه بستر(فرش) ، او غرونه[اوتادا] میخونه؟»

د مځکې پر سر غرونه لکه میخونه د ي چې دا جرړي د مځکې لاندی پټ دي، د ساینس په اساس لومړی تیوری چې ویل شوی غرونه ژوري جرړي لري په (۱۸۲۵)د (منجم رویل .سر جورج هیري)ویلي دي هغو ویل: غرونه د مځکې د قشر په ثابتوالی کې مهم رول لري او د مځکې د ښوریدو او خوځښت خنډ ګرځي.

الله (ج) په قران کریم کې ویلي دي:

۱۵:۱۶« او غورځولي یې دي پر مځکه بارونه (غرونه) لپاره ده دې چې ونه ښوربږي مځکه پر تاسو باندې...»

(c) ketabton.com: The Digital Library

د پلیټ نیو لو ننني تیوري ثابتوي چې غرونه د مځکې موازینه ساتي دا تیوري چې غرونه د مځکې موازینه ساتي په کال(۱۹۶۰)کې ویل شوي ده.
د جیولوژي په اساس د مځکې شعاع(۶۰۳۵)کیلو متره ده د د بحر لاندې د ځمکې قشر(۵)کیلو متره دئ او د غرونو لاندي دا قشرتر(۸۰) کیلو متر پورې رسیږي هر څومره چې دمځکې قشر نرۍ کیږي په هم هغه اندازه د مځکې د ښوریدو دامکانات ډیر یږي.
الله(ج) په قران کریم کې فرمايي:

۳۱:۲۱«او پیدا کړي موږ په مځکه باندې درانه غرونه ولاړ چې ونه خوځیږي دا مځکه په دوی، ګرځولي دي موږ په په دغه(مځکه) کښې ارتې لارې دپاره د دې چې دوی لارې ومومي»
آیا د حضرت محمد (ص) په وخت کې خلک د غرونو په اساسي شکل پوهیدل؟ان چا دا ګمان کولای شو چې دا جامد غرونه په مځکه کې غړیدلي دي او جرړې لري لکه چې اوسیني ساینس پوهانو هغه تایید کړې ده.

(c) ketabton.com: The Digital Library

معاصري اوننۍ جيولوژي هم دا د قران كريم سوره تصديق كړې ده.

د مځكې څرخېدل:

الله(ج) په قرانكريم كې فرمايي:
۳۹:۵«پيدا كړي دي آسمانونه او مځكه په حق سره تاووي[كور] شپه پر ورځې او تاووي ورځ په شپه او مسخر كړى لمر او سپوږمۍ چې هر يو روان دي تر مسمى شوې نېټې پوري...»
د عربي لغات (كور) اصلي مانا د انګريزي (كويل) سره يو شى ده لكه پر سر باندې لونګۍ پېچل.
الله(ج) په قران كريم كې فرمايي:
۸۸:۲۷«...او وينې به ته غرونه ګمان به كوې ته پرهغو چې كلك ولاړ دي حال دا چې دوى به ځي تيرېږي په شان د اوريځې...»

(c) ketabton.com: The Digital Library

بحرونواو سیندونو:

دننۍ ساینس د کشف په اساس هلته چې دو بحرونه سره یو ځای کیږی د هغو تر مینځ یو حایل شته دا حایل د دوو هغو بحرونه تر منځ چې متفاوته تودوخه ، مالګینتوب او کثافت لري شته د مثال په توګه د مدیترانې بحراوبه نسبت د اتلانیک د بحر اوبو ته تودې، مالګینې او لږ کثافت لرونکی دي.

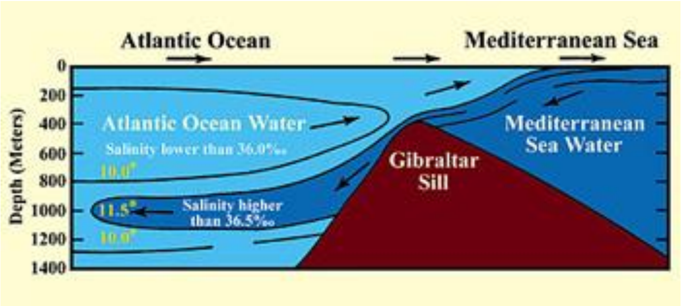

نوکله چې په (ګبریال درشل) کې د مدیترانې دبحر اوبه د اتلانیک بحر ته د څو کیلو مترو په اوږدوالي او د زرو مترو په پلنوالي ننوځي دا اوبه هلته ثابتې پاته کیږي د

(c) ketabton.com: The Digital Library

بحرغتي چپې ، مدوجذر او قوي جريانات دا اوبه نه سره
ګډوي او دااوبه د يو بل سره نه ګډيږي.
الله(ج) په قران کريم کې فرمايي:
۵۵:۲۰-۱۹«..بهولي يې دي دوه بحرونه سيندونه چې يو ځای
ښکاريږي په منځ د دواړو کښې يو مانع ده چې نه ګډ يږی
يو په بل باندی»
خو کله چې قران کريم وايي د خوږو او ترخو اوبو تر منځ يو
جلا کوونکی شته چې دو ی نه پريږي سره ګډ ي شي.
الله(ج) په قرانکريم کې فرمايي:
۵۳:۲۵«..خوشي کړي يې دي دوه بحرونه سيندونه چې دغه
خوږ دئ ډير خوږ چې تنده ماتوونکی او هغه تريو دئ او
ګرځولې ده (الله) په منځ د دغو دواړو کښې يوه مانع
او [برزخ] منع کوونکي حصه..»
که يو سوال وشي چې ولي قران کريم د خوږو او ترو اوبو تر
منځ کښې مانع وايي.؟او د بحرونو تر منځ بيا مانع اومنع
کوونکي حصه وايي؟
نننی ساينس دا کشف کړېده چې د بحر په هغه کوشنی برخه
چې سيند ته ننوځي او هغه ځای کې تروې او خوږې اوبه سره

(c) ketabton.com: The Digital Library

يو ځای کيږی نو خوړېږي او به د ترووا وبو نه جلا وي او د دوی تر منځ يو (پيکنو کلين زون)جوړېږي چې کثافت يې د دې دواړو اوبو نه توپير لري د دې جلا کوونکي زون مالګه هم د دې خوږو او تروو اوبو نه توپير لري
دا معلومات اوس په دې وروستيو کلنو کې د ډېرو پر مختللو وسايلو چې د بحرونو تودوخه،د مالګې اندازه ، کثافت او په اوبو کې د منحل شوی اکسجن اندازه مالوموي کشف شوي دي د انسان په سترګو دا توپيرونه نه مالوميږی او ټوله ورته يو ډول ښکاري.

د بحرونو د تل چپې:

الله (ج) په قران کريم کې فرمايي:
۴۰:۲۴ «..يا په شان د هغو تاريکيو دي په ژور بحر کښې چې پټ کړی وي سره يو موج د پاسه بل موج وي او د پاسه د دغه (موج) اوريځ وي تيارې دي چې ځيني د دې د پاسه د ځينو نورو دي کله چې راوباسئ لاس خپل نه وي نژدې چې

(c) ketabton.com: The Digital Library

ووینئ دغه (لاس خپل) او هر هغه چې نه وي ورکړی الله ده ته نور رڼا پس نشته ده ته هیڅ نور رڼا»

دا مبارک آیات د بحرونو په تل کې د تیارو خبري کوي چې هلته که انسان لاس راوباسي هغه خپل لاس نه شوی لیدلی، د بحر لاندې دا تیاره د دوه سوه مترو نه پیل کیږي په دې ژوروالي کې روښنایی نه شته او د زر مترو په ژوروالي کې بیا بلکل روشنایی نه شته انسان نه شوی کولای تر څلوښتو مترو نه زیات ژور په اوبو کې ښپله دې چې په ځانګړو وسایلو مجهز وي ولاړ شي. او بل دا چې د بحرونو لاندی ژوروکې څپې او موجونه شته او د هغه دپاسه نوري څپې شته او دا دوېمې څپې بیا دبحر د سرڅپې او موجونه دي چې موږ هغه وینو ځکه په دې مبارک ایات کې راغلي دي چې دوېمی څپې لکه اوریځې دي

او ساینس پوهان داخلي څپو په هکله وایي دا داخلي څپې یا موجونه دي چې د مختلفو کثافت لرونکو اوبو تر منځ واقع کیږی دا داخلي څپې د بحرونوژوري اوبه پوښي ځکه ژوري اوبه لوړ کثافت لری اودا داخلي موجونه لکه د بحر د

(c) ketabton.com: The Digital Library

سر ،مخ چپې عمل کوي هغه لکه بهرني موجونه ماتیږي
.انسان داخلي موجونه نه شوی لیدلای ځکه دا موجونه د
تودوخې یا مالګې په توپیر سره په یوه ساحه کې را څرګند
یږي:

اوریځې:

ساینس پوهانو د اوریځو ډولونه مطالعه کړي او دا یې
جوته کړې ده چې د باران اوریځ په یو معین سیستم کې
شکل نیسي او جوړیږي چې دا د اوریځو او بادونو په
ډولونو پورې اړه لري.
د باران یو ډول اوریځ د (کومولونیمبوس) اوریځ ده
(میتیورولوجستانو) په دې پوهیږي چې څرنګه اوریځ
باران ، ږلۍ او تالانده جوړوي
د کومولونیمبوس اوریځ د لاندې پړاونو وروسته جوړیږي:
۱-اوریځې د باد په واسطه پورې وهل کیږئ: د
(کومولونیمبوس)اوریځ هغه وخت جوړیږي چې کوچنۍ ا

(c) ketabton.com: The Digital Library

وريځي(کمولس) د باد په واسطه يو مرکزی ټکي ته پوری وهل شي.
۲- يوزايوالی: کوچنۍ اوريځي سره يو ځای کيږی او غټې اوريځي جوړوي.
۳-خره کيدل: کله چې کوچنۍ اوريځي سره يو ځای شوې او غټې اوريځي يې جوړي کړې نو دا اوريځي کرار کرار پلنيږي چې دا پلنوالی په مرکزکې نسبت اړخو ته ډير وي نو کله چې دا عمودي غټوالی ډيرشي نو اوريځي دا تموسفير يخو برخو ته پورته کيږي او هلته د اوبو او ږلۍ وړې دانې جوړوی او کرار کرار دا دانې غټيږي چې دا دانې درنې شوی نو د اوريځي لاندی خواته راځي او بيا د باران او ږلۍ سبب ګرځي.
خدای (ج) په قران شريف کې فرمايي:
۲۴:۴۳«آيا نه وينې ته چې بېشکه الله روانوي شړی اوريځي بيا يو ځای والی فرمايی په منځ د دغو اوريځو بيايې وګرځوي لاندې باندې قت قت نو ويني به ته ای (انسانه) باران چې وځي له منځه د دې اوريځي ...»

(c) ketabton.com: The Digital Library

میتیورولوجستانو اوس په دې وروستیو کلنو کې په ډیرو پرمختللې وسایلو لکه: الوتکو، کمپوترونو، ستیلاتونو او بالونونو په وسیله د اوریځو د جوړولو په بڼه او ساختمان پوه شوي دي.

دا ذکر شوی مبارک ایت د اوریځې د جوړیدو وروسته د تالندې او رڼا په هکله داسې وایي:

۴۳:۲۴ «... نازلوی الله له آسمانه غرونه دا وریځو چې وي په هغه غرونو کې رڼا پس رسوی الله دا رڼا هغه چا ته چې اراده و فرمایي او ګرځوي له هر هغه چا څخه چې اراده یې وفرمایي دا تیزه روشنایي نژدې ده د هغو سترګې ړندې کړي»

(میتورولوجستانو) دا موندلې ده چې د (کومولونیمبوس) اوریځې هغه چې رڼا اوروي ۲۵۰۰۰ تر ۳۰۰۰۰ فیټه یا (۷.۴-۷.۵) مایله لکه غرونه پلنوالی لري.

د میتورولوجي په اساس هغه اوریځې چې رڼا اوروي هغه برقي کیږي: کله چې د باران څاڅکي د رڼا د دانو سره ومښلي یا ټکروکړي نو هغه څاڅکي کنګل کیږي او خپله

(c) ketabton.com: The Digital Library

پته انرژي ازاده وي دا انرژي بیا د رېلی مخ تودوي او د یخي کرستل یې مخ پوښي او الکترونونه د ساړه شیانو نه تودو

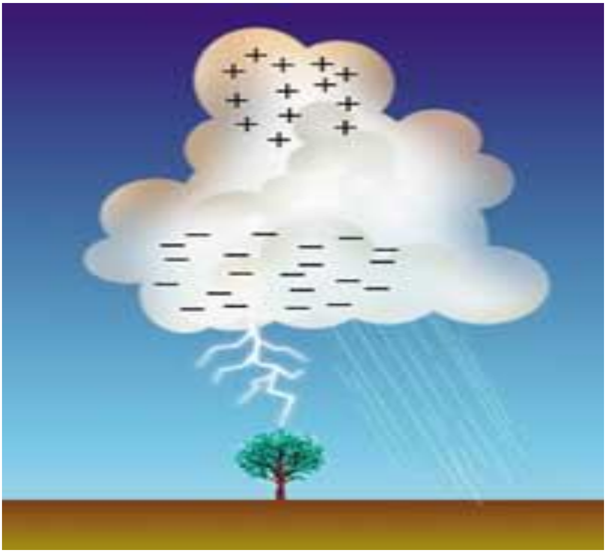

شیانو ته حرکت کوی نو رېلی منفی چارج اخلي همداسې کله چې د رېلی داني د ډیرو یخو ځاځکو سره تماس وکړی د دې یخو کوچنی ځاځکو د دړو مثبت چارج ماتیږي؛ دا مثبت چارج بیا د اوریځي پورته خوا ته ځي او رېلی منفي چارج نیسي او اوریځي لاندې خوا ته ځي او هغې ته منفي چارج ورکوي او دا منفي چارج

(c) ketabton.com: The Digital Library

بیا د تندر سبب ګرځي نو زلزلې د تندر د پیدا کېدو مهم فکتور دئ لکه چې قران پاک وایي.

په(۱۲۰۰) کې د (ارستوتل) نظریه دا وه چې اتموسفیر دوه ډوله هوا تولید وي یوه سړه او بله توده .هغه ویل: د تندر ږغ د وچې هوا او وریځو د منښتلو څخه پیدا کیږي او بریښنا بیا د وچې هوا په بې شمیې اورسره د سوځیدولو نه پیدا کیږي. دا هغه نظریه وه چې د اسلام په وخت کې هم خلکو باور پرې درلود.

د مځکې ګردیوالی:

په لومړي وختونو کې خلکو دا عقیده درلوده چې مځکه اواره ده او خلک ویریدل چې د هغه نه ونه لویږي.
(فرانسیز دراېک)لومړی سړی وو چې هغه په کال(۱۵۹۷)که د بحري سفر وروسته وویل چې مځکه ګردې ده.
خدای (ج) په قران شریف کې فرمایي

(c) ketabton.com: The Digital Library

۲۹:۳۱«آیا نه وینئ چې بېشکه الله ننباسي[یولج] شپه په ورځ کښې او ننباسي ورځ په شپه کې او مسخر کړی دي تاسو ته لمر او سپوږمۍ هر یو روان دی تر ټاکلي مودې پورې»

یولج (ننباسي) مانا لري ،کرار او په تدریج سره ننیستل .

نو که مځکه اواره وای نو شپه په ورځ او ورځ په شپه به یو وار دفعتاً اوښتله نو دامبارک ایات دا مانا لری چې مځکه ګردی ده.

خدای (ج) په قران شریف کې فرمایي

۴۰:۳۶«نه دئ لمر لایق دغه لره چې لاندې کړي سپوږمۍ ونه شپه ړومبۍ کیدونکي ده له ورځې او دغه ټول(فلکي اجرام) په اسمان کې چورلیدونکی [یسبحون] دی»

د یسبحون چې له (سباحه)نه اخیستل شوې ده لغوي مانا یې(حرکت، څلورو خواووته ګام (قدم)واهل او وضعي حرکت دئ)

(taymiyah)ابن تایمیحا ه چې (۱۳۲۸)کې یې وفات کړی دې یو مشهورمفسیر ووهغه په مجموع الفتوا ه شپږم

(c) ketabton.com: The Digital Library

ټوک(۵۲۷-۵۲۲) پاڼه کې لیکي: فلک چې جمع یې(الفلوه)ریښه یې فلکان ده ګردي شي ته وايي
هغه وايي: آسماني اجرام ټول ګردي دي نو لمر او سپوږمۍ هم فلک یعنی ګردي دي
ابن عباس وايی فلک څرخیدونکي ارغړۍ ته وايي
خلیفه رشید وايي دحهاد شتر مرغ هګۍ ته وايي
خدای (ج) په قران شریف کې فرمايي:
۳۰:۷۹«.. او مځکه وروسته له دغه صافه [دحها]وغوروله»
د (دحها) مانا په هکله (ا. یوسف علی) وایي دحها یوه معنی وسیع او پراخه او بله معنی یې د شتر مرِغ هګۍ ده نوځکه مځکه د شتر مرغ د هګۍ سره ورته بڼه لري.
د مځکې د ګردیوالي یو ثبوت د دوو ختیزونو او دوو لویدیزونو ذکر دئ:
الله (ج) په قران کریم کې فرمايي:
۱۷:۵۵«رب د دواړو مشرقینو او دواړو مغربینو دئ »
دا دا مانا لري چې لمر په نیمه کره د ځمکې کې را پورته کیږی او بلې خوا ته غروب کوي دا یې یو ختیځ او یو لویدیځ او په بله نیمه کره کې بیا لمر دبل ځایه را خیژی او

(c) ketabton.com: The Digital Library

بل چيری لویږی دا یيې دوېم ختيځ او لويديځ که مځکه اواره وای نو يو ختيځ او يو لوديځ به ويل شوی وايي همدا علت دئ چې په نيمه کره کې ورځ او عين وخت کې په بله نيمه کره کې شپه ده او د دوارو مغرب او مشرق سره توپير لری. همدا علت دی چې دلته د دوو ختيزو يا دوو لويديزو فاصله نسبت له لويديزه تر ختيزه واټن نه زياته ښوول شوی ده ځکه ديوې نيم کرې د لمر ختلو ځای د بلي نيم کرې د لمر لوېدولو ځای دئ

۳۸:۴۳ «...کاشکی چې وی په منځ زما او ستا کښې لری والی لکه د مشرقينو...»

د لمر حرکت:

(کيپلر) لومړی سړی و چې هغه ويل: لمر څرخي اوس دننني ساينس له خوا دا جوته شوې ده چې لمر په افقي ډول حرکت لري.

(c) ketabton.com: The Digital Library

خدای (ج) په قران شریف کې فرمایي
۳۸:۳۶«لمر [تجری] ځي په خپلې تګ کلي لارې [مستقر] باندې دغه اندازه ده د ښه غالب قوي ښه دانا »
د تجرې مانا ده کراراو منظم افقي حرکت کول
او د مستقر مانا ده هغه وخت او ځای چې ختمیږی.
(یوسف علی) وایي: مستقر درې ماناوې لري:
لومړی: محدود وخت
دوېم: د استراحت ځای
او درېیم: مسکن یا د ژوند کولو ځای
دلته یې لومړی مانا سمه ده او ځیني بیا وایي دویمه مانا یې سمه ده یعنی د شپې استراحت کوی چې د بلې ورځې لوبه پیل کړي ، چې موږ ته مالومیږی.
لمریه (۲۵) ورځو کې یو وار په خپل محور را څرخي او په فضا کې یې حرکت(۲۴۰) کیلو متره په یوه ثانیه کې دی او د هغه یو دور (۲۰۰) میلیونه کاله نیسي چې په فضا کې یو وار وڅرخي.
سپوږمۍ په(نوبښت نیمي) ورځو کې یو وار په خپل مدار را څرخي.

(c) ketabton.com: The Digital Library

خدای (ج) په قران شریف کې فرمایي:
۴۰:۳۶« نه دی لمر لایق دغه لره چې لاندې کړي سپوږمۍ او نه شپه ړومبۍ کیدونکي ده له ورځې او دغه ټول په آسمان کښې چورلیدونکي [یسبحون] دي».
هر یو په فضا کې خپل مدار لري او هر یو خپله خپله دحرکت لاره لري.
خدای (ج) په قران شریف کې فرمایي:
۳۵:۱۰«الله هغه ذات دی چې ګرځولي یې دي لمر ړون (ځلیدونکی) او سپوږمۍ روښانه او مقرر کړی یې دي هر یوه ته منزلونه لپاره د دې چې پوه شئ تاسو په شمیر د کلونو او په حساب...»
۵:۳۹« او مسخر کړی په کار لګولي یې دي لمر او سپوږمۍ چې هر یو روان دي تر نېټې په نامه کړی شوي پوري...»

د هر شی جوړه(زوج) پیدا کول:

خدای (ج) په قران شریف کې فرمایي:

(c) ketabton.com: The Digital Library

۴۹:۵۱«او له هر چیزه څخه پیدا کړي دي موږ جوړې د پاره د دې چې تاسې پند واخلئ»
هر شی انسانان، ژوي او نباتات ان اتوم چې منفی او مثبت چارچونه لري جوړه پیدا شوي دي
خدای (ج) په قران شریف کې فرمایي
۳۶:۳۶«پاکي ده هغه الله ته چې پیدا کړی یې دي دغه جوړې ټول له هغو څیزونو چې زرغونوي یې مځکه او له هغو څخه چې دوی یې نه پیژني»
هغه شیانو لکه چې عرب نه پوهیدل چې نباتات هم نر او ښځه لري او انسانان تر اوسه هم په ډیرو شیانو نه پوهیږی نور هغه شیان چې خدای (ج) جوړې پیدا کړی شاید په راتلونکي کې انسان په هغه پوه شي.

انسانان ،ژوي او نباتات ټوله جوړې لري یعنی نر او ښځه لري د نباتاتو د نر او ښځې په هکله لومړی ځل یو فرانسوی بوټانیست په (۱۹) پیړۍ کې دا نظر درلود او وروسته بیا یو هندی بوټانیست۱۹۲۱ د (بوس) په نامه دا موضوع نشر ته ورسوله چې ټوله نباتات ښځه او نر لري ان هره میوه

(c) ketabton.com: The Digital Library

ښځه او نر لري که د جواري ټانټه وګورو دهغه دواړو خواوو دانې نارینه او د مابین دانې یې ښځینه دی چې د دې ښځینه دانو نه یې د نسل ګیرې د پاره استفاده کیږي.

بادونه:

خدای (ج) په قران شریف کې فرمایي
۲۲:۱۵ «او رالیږلی دی موږ بادونه بلاربونکې [**لواقع**] پس نازله کړي لیږلي ده موږ تاسو ته دغه اوبه نو وڅښولی موږ تاسی ته دغه اوبه...»
په دې ایت کې دوه ډوله ژباړه کیدای شي باد د نباتاتو د القاح سبب ګرځي ځکه باد د نباتاتو ګرده انتقالوی دا شاید په هر حال یوه نمونه او کنایه وي او بل دا چې بادونه د اوریځود جوړیدو سبب ګرځي خدای (ج) په قران شریف کې فرمایي:
۴۸:۳۰ «الله هغه دئ چې رالیږي بادونه پس پورته کوي اوریځې نو خپروي دغه په آسمان کښې څرنګه چې اراده وکړي...»

(c) ketabton.com: The Digital Library

ننني هایدرولوژی بلکل د دې قرانې تشریح سره موافقه لري.

د ځمکې لاندې اوبه:

د اوبو په رول هر څوک پوهیږي په اوومه پیړۍ کې (تالیس او میلي توس) یوه تیوري طرح کړې وه هغوویل:
د بحرونو اوبه ځمکې ته راپورته کیږي او بیا په خاورو کې نفوذ کوي.
تر (۱۸) پیړۍ پورې همدا تیوري چلیده بیا (برنارد پالیسي) په (۱۵۸۰) کې دا نظر ورکړ: چې د مځکې لاندې اوبه د باران د اوبو نه لاس ته راځي چې دا (۱۴) پیړۍ مخکې قرانکریم همدا اسې ویلي دي.
خدای (ج) په قران شریف کې فرمایي
۲۱:۳۹ «آیا نه وینې ته الله بیشکه نازلې کړي دي له (طرفه) د اسمانه اوبه پس ننه ایستلې یې دي دا (اوبه) په چینو د ځمکې کښې...»

(c) ketabton.com: The Digital Library

د ګوتې نښان:

خدای (ج) په قران شريف کې فرمايي:
۴:۷۵ «...حال ده چې قادر يو موږ په دې باندې چې برابر کړو نښان د ګوتو د دوی»
کافرانو ويل چې په قيامت کې د مړو د هډوکو نه څرنګه خلک را ژوندي کيږي او هغه له څه نه پېژندلی شي چې څوک دئ؟ خدای (ج) فرمايي کولای شو ستاسو د هډوکو د يوځای کيدو نه تاسو ژوندي کړو او ستا سو هويت د ګوتو د نښونه پيدا کړو. د ګوتې نښان په (۱۸۸۰) کې د هويت د تشخيص لپاره وروسته له هغه چې(فرانسيز ګوت)څيړنه وکړه چې د دو تنو ان د دوو غبرګوليانو د ګوتې نښان يو ډول نه دئ د ګوتې نښان يو ساينسي ميتود شو. چې اوس د دې ميتود نه په ټوله نړۍ کې د پوليسو لخوا د جرايمو د مخنيوي لپاره کارول کيږي.

درد:

(c) ketabton.com: The Digital Library

دا چې وايي درد يوازې په ماغزو اړه لري غلطه ثابته شوی ده اوس دا جوته شوی ده چې دردونه په پوستکی هم اړه لري
.
پروفيسور (تګاتت تجاسين) د تايلند د پوهنتون د اناټومي د ديپارتمنت پروفيسور وايي:
دا د تعجب وړ خبره ده چې دا موضوع اوس کشف شوې خو قران کريم هغه(۱۴)پېړۍ مخکې ويلې ده.
خدای (ج) په قران شريف کې فرمايي
۵۶:۴«هر کله چې پاخه شي پوستکي د دوی بدلو موږ د وی ته پوستکي غير له هغو له پاره د دې چې وڅکي دوی عذاب(درد)»

د لمر او سپوږمۍ رڼا:

(c) ketabton.com: The Digital Library

ېخوا دا نظر وو چې سپوږمۍ خپله روښانه ده خو اوس ویل کیږی چې د سپوږمۍ رڼا یوه انعکاسی روښنایې ده.خدای (ج) په قران شریف کې فرمایي:
۲۱:۲۵«لوی برکتناک دې هغه ذات چې پیدا کړي يې دي په آسمان کښې برجونه او پیدا کړې یې ده په کښې ډیوه(لمر)او سپوږمۍ روښانه»
لمر ته په عربي کې شمس ،سراج او وهاج وايي د سراج مانا ده لمپه د وهاج مانا ده د شغلیزه(ځلیدونکی) لمپه او دضیا مانا ده لوړ ځلیدونکی چې د ټولو ماناوی هغه روښنایي او تودوخې ته وايي چې د داخلی احتراق نه لاس ته راځي.
او سپوږمۍ ته په عربي کښې قمر وايي او په قران کریم کې ورته(منیر) او(نور) ویل شوی دی چې غبرګه (انعکاسی) شوی روښنایی ته وايي
او قران کریم وايي چې سپوږمۍ ه غیر فعاله او بې روښنایی ده او له همدې خاطره لمر ته منیریا نور نه دی ویل شوی.

(c) ketabton.com: The Digital Library

د ستوروتر منځ پلونه:

ﭘﺨﻮا داسي ويل کېده چې د ستورو تر منځ خلا ده، اوس د استروفزيک پوهانو دا کشف کړيده چې د ستورو تر منځ پلونو وجود لري چې هغه ته پلازما وايي پلازما يو ايونايز ګاز دئ چې ازادو الکترونونو او پروتونونو مساوی تعداد لري
پلازما د اجسامو ثلورم حالت (جامد ، مايع او ګاز) دئ.
خدای (ج) په قران شريف کې فرمايي:
۲۵:۵« هغه (الله) چې پيدا کړی يې دي آسمانونه او مځکه او هغه چې په منځ د دغو دواړو کښې دي...»

د کايناتو توسعه:

په(**۱۹۲۵**) کې يو امريکايی ستور پوه (يدوين هبل)داسې شواهد وښوول چې کهکشانو نه يو د بل نه ليري کيږي او کاينات توسعه پيدا کوي
خدای (ج) په قران شريف کې فرمايي:

(c) ketabton.com: The Digital Library

۴۷:۵۱«او آسمان موجود کړی دئ موږ په قدرت خپل او بیشکه موږ خامخا [موسعون] پراخوونکي یو»
موسعون په عربي کې د توسعې معنی ورکوي.
یو مشهور استروفیزیک پوه(ستیفن هاوکنګ)په خپل کتاب(د وخت مختصر تاریخ) کې لیکلی دي: دا د کایناتو د توسعې کشف او موندنه د شلمي پېړۍ یو لوی کشف دئ.

سپوږمۍ ته تګ:

خدای (ج) په قران شریف کې فرمایي:
۸۴:۲۰-۱۸« (او قسم خورم) په سپوږمۍ کله چې مکمله شي خامخا تاسې پورته[ترکبن] به شی تاسې د یو طبقې نه وروسته بلې طبقی ته
پس څه دی چې ایمان نه راوړی»
د ترکبن لغت چې د راکبه نه اخیستل شوی دی معنی یې (پورته کیدل ، پیاده تګ، تعقیبول...) دي.

(c) ketabton.com: The Digital Library

تاسو به په راتلونکي کې سپوږمۍ ته طبقه په طبقه او مرحله په مرحله چې مقصد يې نقليه وسايل دي چې مرحله په مرحله تکميل شويدي

او همداسي کيهانوردان هر طبقه د اتموسفير د يو بل پسې تيروى او بيا د سپوږمۍ جاذبې ته ننوځی.

خداى (ج) په قران شريف کې فرمايي:

۸۰:۳۱-۲۵ «بيشکه موږ توى کړي دي او به تو يول بيا ځيرى[شقاً] کړى ده موږ ځمکه ځيرول بيا مو زرغوني کړي دي په هغې (ځمکې)...»

خداى (ج) په قران شريف کې فرمايي:

۵۴:۱«را نژدې شو هغه ساعت چې شق[انشق] شي سپوږمۍ»

دلته د شقاً معنى يوې کول او کندل راغلې ده

که (۱۹۶۹) ته سپوږمۍ ته ختلو مراجعه وشي هلته يو کيهانورد پياده شو او د سپوږمۍ خاوره يې وکندله او له ځان سره يې مځکې ته راوړله چې د دى مبارک ايت مانا داسي کيداى شي چې «هغه ساعت (نژدې دئ) چې سپوږمۍ مطالعه شي».

(c) ketabton.com: The Digital Library

(۱۹۶۹) کال مصادف دئ(۱۳۹۰)هجري کال سره که دا
یات شریف د ابجد په حساب جمع شي (۱۳۹۰) ورکوي

ا		ل		س		ا		ع		ة
1	+	30	+	60	+	1	+	70	+	400
و		ا		ن		ش		ق		
6	+	1	+	50	+	300	+	100		
ا		ل		ق		م		ر		
1	+	30	+	100	+	40	+	200		
TOTAL: 1390 (GREGORIAN 1969)										

خدای ښه پوهیږي !

د اتوم وېښل:

(c) ketabton.com: The Digital Library

(۲۳) پیړۍ مخکې د(دیموکریتس)تیوري چې ویل یې اتوم تر ټولو کوشنی ذره ده او عربو هم همدا عقیده درلوده او دا تر څو کالو تر مخي پوری چلیده اوس دا جوته شوې ده چې اتوم ماتیدونکی دی او دا د شلمي پیړۍ یو مهم کشف دئ.

خدای (ج) په قران شریف کې فرمایي

۳:۳۴«...نه پټیږی له ده په اندازه د یوې ذرې(اتوم) په اسمانونو کښې او نه په مځکه کښې او نه وړوکی له هغې ذرې او نه لوی...»

خدای(ج) د اتوم د لوی او وړوکی باندی خبر دئ

اتوم ته په عربي ذره وایي نو مالومیږي له اتوم نه کوچنی شی هم شته.

د الوتونکې:

خدای (ج) په قران شریف کې فرمایي

(c) ketabton.com: The Digital Library

۳۸:۶ «او نشته هيڅ حيوان خوځيدونکی تلونکی په مځکه کښې او نه هيڅ مارغه چې الوځی مګر ټول مخلوقات دی په شان ستاسو...»
ځيرنې دا ښيي چې ټول ژوي او الوتونکي ټولنيز ژوند ، د ژوند نظم او د کارونو ويشل لری

د الوتونکو الوتنه:

خدای (ج) په قران شريف کې فرمايي:
۷۹:۱۶ «آيا نه ګورئ په طرف د الوتونکو چې مسخر کړی شوي دي په هوا د آسمان کښې نه ساتي دوی مګر الله بيشکه په دغه کښې خامخا دلايل دي د پاره د کام(قوم)چې ايمان راوړي»

۱۹:۶۷ «آيا نه ګورئ مرغانو ته له پاسه د سرونو د دوی پرانيځي وزرونه او ټولوي نه نيسي نه ساتي دوی په هوا کښې [يمسکهن] له پريوتو ...»

(c) ketabton.com: The Digital Library

د یمسکهن مانا یو لاس په بل لاس ایښوول دی چې یو شی
ونیسي چې الله تعالی الوتونکې په خپل واک کې لری د
ځینو الوتونکو سفر کول د یو ارثي جین په واسطه
کنترولیږی او ځوان الوتونکي بېله دی چې پخوانی تجربه
، رهنما او نخشه ولری بېله کومي غلطۍ مغلق سفرونه
کوي.
پروفیسور(همبیرګر) په خپل کتاب (قدرت او کمزوري)
کې لیکي :موتون الوتونکي د فاسفیک بحر به سر په
شپږو میاشتو کې(۲۴۰۰۰) کیلومتره سفر کوی او د یوې
اوونۍ تمیدو نه وروسته بیرته خپل پخواني ځای ته
راستنیږي.

د بیګ بنګ(لوی درز):

د بیګ بنګ د تیوري په اساس ټول کاینات په ابتداکې یو ه
لویه کتله (لومړنۍ نوبیلا یا سحاب یا دوړه)وه بیا هلته یو

(c) ketabton.com: The Digital Library

بیگ بنګ (لوی درز) چې هغه بیا د کهکشان د جوړیدو سبب شو منځ ته راغلي
په کایناتو کې د استرو فزیک د تشریح په اساس لوی درز ته بیګ بنګ وایي چې د هغه په پایله کې کهکشان جوړ شول او په هغه کې بیا ستوري ،سیارې،لمر او سپوږمۍ پیدا شول.
خدای (ج) په قران شریف کې فرمایي:
۲۱:۳۰«... چې بیشکه آسمانونه او ځمکه وه دواړه سره نښتی پس بیل کړل موږ دواړه»

اتموسفیر :

خدای (ج) په قران شریف کې فرمایي:
۸۶:۱۱« او قسم دی په آسمان خاوند د بیرته [رجع]ګرځیدو (چورلیدلو)»
۲:۲۲« ..چه ګرځولی یې ده تاسو ته ځمکه فرش او آسمان چت او نازلی کړی یې دي له آسمانه اوبه...»»

(c) ketabton.com: The Digital Library

په لومړي مبارک ایات کې خدای(ج) په آسمان قسم اخلي او د هغه دنده دوباره استول بېله دي چې وویل شي د څه شي استول بنیي.
په دوېم مبارک ایات کې آسمان ته چت ویل شوی دئ. راشئ د نننۍ ساینس په رڼا کې اتموسسفیر ته وګورو !
اتموسفیر په اصطلاح د مځکې هوا ته وایي چې د مځکې له مخه پیل کیږی او تر خلا پوري رسیږی چې په څو پوړیو(طبقو) ویشل شوی دئ.
لومړي پوړته تروپو سفیر دوېمي ته ستراتوسفیر، دریېمي ته میزوسفیر او څلورمي ته یې ترموسفیر وایي.
دبیرته استولو مانا دا ده چې باران را استول او د اوبو بیرته تبخیرول او آسمان ته تلل یا د لمر د وړانګو دوباره غبرګون(انعکاس) و آسمان ته، یا د لوړي تودوخې او د رادیو اکتیفو دوړانګو بیرته استول تشیال (فضا) ته چې مونږ تري وساتي.
او همداسې د آسماني ډبرو (میتورایټونو) نه دمځکې ساتل دي.

(c) ketabton.com: The Digital Library

د ترموسفير په پوړ(طبقه)کې د تودخې درجه له(۵۰۰)نه تر(۱۵۰۰)سانتي ګراده پورې رسيږي کله چې ميتورايټونه په ډير سرعت د ځمکې خواته راشي د ترو موسفيرد د پوړ سره تماس وکړي ويلي کيږی.

په فضا کې چې دا ستوري د حرکت په حال کې ليدل کيږی دا هغه ميتورايټونه دي چې په فضا کې اوري او د اتموسفير سره د تماس په وخت کې يوه سره غورځکه کيږی

د اوزون طبقه ډيرې وړانګې جذبوي او بيا هغه بيرته استوي. نو اتموسفير لکه يو کمپله د ځمکې مخ پوښلی دئ او ځمکه د يخني او تودوخې نه ساتي.

(c) ketabton.com: The Digital Library

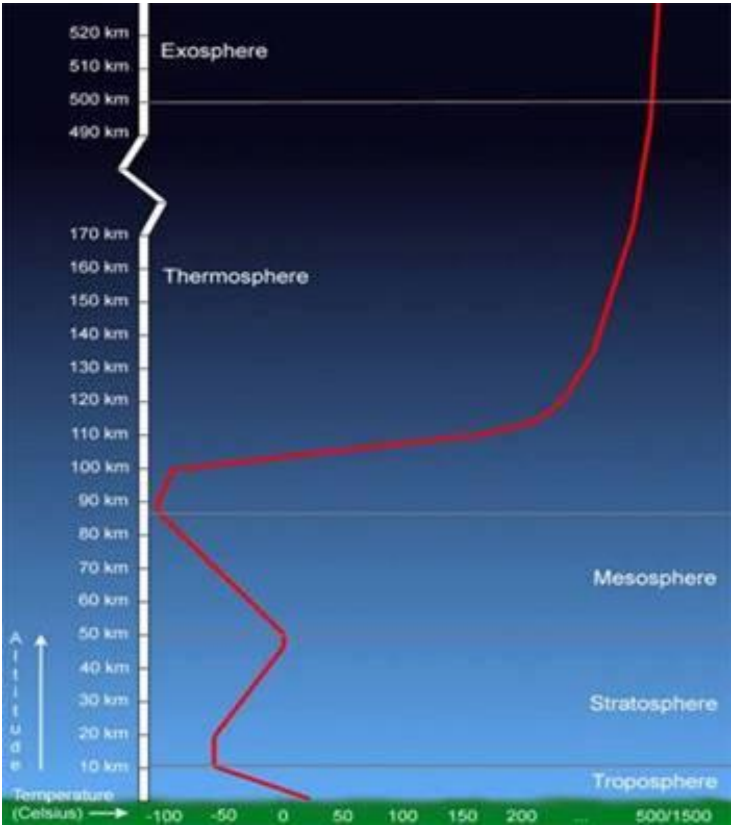

د ستراتو سفیر طبقه بیا د ماورای بنفش وړانګې جذب وي او میوزوسفیر بیا میتورایتونه ویلې کوي.
همداسې مځکه یوه مقناطیسي زوروره ساحه لري چې هغه ته(مګنتي سفیر) وایي چې زرونه مایله پراخه طبقه ده دا پوړ مځکه له آسماني توپانونو نه ساتي.

(c) ketabton.com: The Digital Library

دا نوی مشاهدات د ناسا او اروپا د فضا د اجنسي لخوا د ستیلایټونو لخوا تر سره شوي دي.

د وینواو شیدو بهیدنه:

د اسلام نه(۲۰۰) کاله وروسته یو مسلمان ساینس پوه(ابن النافع) د وینو جریان تشریح کړ او بیا (ولیم هاروی) په لویدیځ کې خپله نظریه تشریح کړه هغوویل: د غذا په وسیله اعضا تغذیه کیږی
خدای (ج) په قران شریف کې فرمایي
۲۲:۱۲«بیشکه چې دي تاسی ته په چارپایانو کښې ډیر لوی عبرت چې در ښبوو موږ تاسي ته له هغه ځینو څیزونه څخه چې دي په ګېډه ود هغو له منځه د کلمو او د وینو شودی صافي پاکي اسان تیریدونکی لپاره د ښبو نکو»
هغه مغلق کیمیاوی کړه وړه چې په کلمو کې صورت نیسی د غذا نه کارامد مواد استخراج کیږی او او کارامد مواد بیې د یو مغلق سیستم په واسطه د وینو سیستم ته ننوځي

(c) ketabton.com: The Digital Library

بیا وینه دا غذ ایي مواد ټول بدن ته رسوي چې په هغه کې د شیدو د تولید غودې هم شاملي دي.
خدای (ج) په قران شریف کې فرمایي:
۲۱:۲۳«او بیشکه چې تاسي ته په څارویو کښې خامخا عبرت دئ چې څښوو موږ تاسي ته له هغو پیو نه چې په ګېډو د دوی کښې دي او شته تاسي ته په دغو (څارویو کښې) ګټې ډیري او له د دې خورئ تاسي»
دا قراني تشریح د نننۍ فیزیالوژی د کشفیاتو سره یو شی ده.

د مچیو مهارت::

خدای (ج) په قران شریف کې فرمایي
۲۹:۱۲«بیا نو وخورئ تاسو (ای مچیو) له هر قسم میوو څخه نو ځئ په لیاره د رب خپل ...»

(c) ketabton.com: The Digital Library

۲۸:۱۲«او په زړه کښې وا چوله رب ستا د مچیو د شاتو ته
چې و نیسئ تا سي په غرونو کښې کورونه او له ونو څخه او
له هغه څخه چې خلک یې لوړ جوړوي».
(وان فریچ) چې د مچیو د ژوند په هکله څیړونو کې یې د
نوبل جایزه اخیستې ده وایي:
یوه مچۍ چې یو نوي باغ او یا نوي ګلان پیدا کړي بیرته
ځي او نورو ته خبر ورکوي او د هغه ځای نخشه ورښیی چې
دا کار د مچیو د ډانس په نامه یادیږي.
دا ټول کارونه د ساینس د کشفیاتو کمپیوتري کامرو او
نورو ساینسي میتودونو په واسطه اوس کشف شوي دي
مچیو ته په دې مبارک ایات کې مونث ذکر شوي دي(
فسلوکی او کولی) یعنی غذا را ټولوي عسکراو کارګر
مونث دي
شکسپیر د څلورم هنري په ننداره (نمایشنامه)کې مچیو
ته عسکر چې یو پاچا لري وایي هغه وایي دا کارګر عسکر
نران دی او دا غلطه ده چې هغوی پاچا ته راپوړت ورکوي
بلکی کارګرې دي چې ملکې ته راپوړت ورکوي.

(c) ketabton.com: The Digital Library

د نړۍ ککړتیا:

خدای (ج) په قران شریف کې فرمایي:
۴۱:۳۰«ظاهر شو فساد په بر او بحر کښې په سبب چې کړی دي لاسونه د خلقو د پاره دوی چې و څکوی دوی ته څه (سزا) د هغو (عملونو چه کړی دی دوی د پاره د دې چې واورې دوی...»
دلته دا مانا ورکوی چې د فساد او خرابکاری گناه خپله په دې نړۍ کې وینئ د مثال په ټوکه که د اوزون طبقه د دوی په واسطه خرابه شی ضرر به یې دوی ته ورسیږي.
۳۱:۷«...او خورئ او څښئ او اسراف مه کوئ...»
خدای تعالی اسراف منع کړي دي چې زیان یې بیرته دوی ته رسیږي.

(c) ketabton.com: The Digital Library

د ننني ورځې ډېرې ناروغۍ د همدې ډېر خوراک نه پیدا کیږي.

د وخت نسبتي والی:

انشتاین ویلي دي چې وخت هم نسبي دئ چې نظر په شرایطو تغیر کوی او دیو شی وخت د هغه په کتلې او سرعت اړه لري.

خدای (ج) په قران شریف کې فرمایي:

۴۷:۲۲«او بیړه کوي (کفار) په تا په (راوستلود) عذاب او له سره خلاف نه کړی الله وعده خپله او بیشکه یوه ورځ په نزد د رب ستا لکه زر کاله هغه کلونو څخه چې شمیری یې تاسي»

۵:۳۲«تدبیر کوي (او نازلوی) امر کارله اسمانه ځمکې ته بیا بیرته خیژی هغه کار ده ته له مځکې ورځې [یوم] کښې چې ده اندازه د هغې زر کاله له هغوی چې شمیریې تاسی»

(c) ketabton.com: The Digital Library

په (۱۹۱۵) کې انشتاین وویل :وخت نسبتی دئ
خدای (ج) په قران شریف کې فرمایي
۴:۷۰«په هغه ورځ [یوم] کښې چې ده اندازه د هغې پنځوس زره کاله»

توره سوره:

د هر هغه ستوري چې انرژي یې ختمه شی توري سورې ته ننوځي.
توره سوره چې نا محدود کثافت. صفر حجم او ډیره وسیع او قوی مقناطسي ساحه لري
هغه ان په قوی تلسکوپونو نه لیدل کیږی ځکه د هغه د جاذبي کشش ډیر زورور دی چې ان د روښنایی وړانګې یې له هغه نه نشوای راوتلای
خدای (ج) په قران شریف کې فرمایي:
۷۵-۷۶:۵۶« نو قسم خورم زه په ځایونو د پریوتلو د ستورو باندی او بیشکه (قسم) دی که پوهیږئ تا سی لوی»

(c) ketabton.com: The Digital Library

د توري سوري اصطلاح لومړی ځل په(۱۹۲۹) کې د یو امریکایي فزیک پوه (جان ویلر)لخوا را منځ ته شوي ده. دتوري سوري نه ځکه د نور وړانګې نه راوځی ځکه هلته د لوی کتلې تمرکز په کوچنۍ خلا کې دئ، لویه او زوروره جاذبه تول ذرات نیسی لکه د فوتون او هغه بهر نه پریږدي .که یو ستوري د لمر درې چنده غټ وتوري سوري ته ورشي په شل کیلومتره قطرلرونکی سوري کې ننوتلای شي.

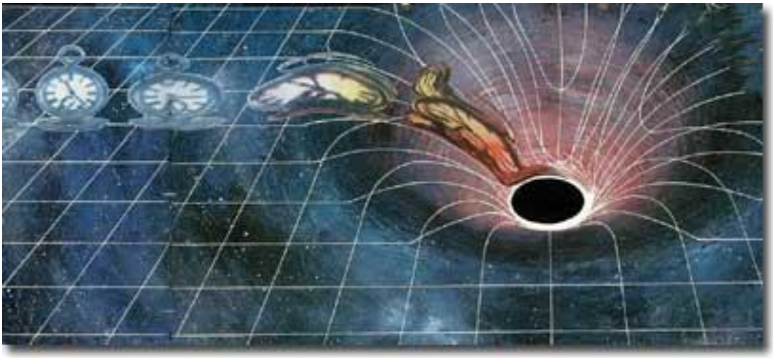

د مځکی پیدا کول په شپږو ورځو کې:

(c) ketabton.com: The Digital Library

کله چې کاینات پیدا کیدل د هغه سرعت یو میلیون میلیون
کاله نسبت مځکې ته ډیر وو
که دا وخت محاسبه کړو یو میلیون میلیون ورځې د مځکې
د کایناتو د یوې دقیقې سره برابره ده
د مځکې له عمره تقریباً (۱۷-۱۲) بیلیونه کاله تیرېږی او
قران کریم وایې په شپږ ورځو کې کاینات جوړ شوي دي
دا شپږ ورځې د نسبتي وخت په اساس محاسبه شوي دي
چې دا شپږ میلیون میلیون یا شپږ تریلون ورځې کیږی ځکه
د کایناتو وخت نسبت مځکې ته یو میلیون میلیون چنده
لوړ دی نو د مځکې په وخت کې دا ۱۲.۴۲۷ بیلیون کاله
کیږی که دا عدد د کال په ورځو چې(۳۶۵.۲۵) وی تقسیم
کړو دا (۱۲.۴۲۷۱۰۴۷۲۳)بیلیونه کاله کیږی
لومړی ورځ یې (۸) بیلیونه کاله د مځکې
دویمه ورځ یې (۴) بیلیونه کاله د مځکې
دریمه ورځ یې(۲) بیلیونه کاله د مځکې
څلورمه ورځ یې(۱) بیلیونه کاله د مځکې
پېنځمه ورځ یې (۵۰۰) میلیونه کاله د مځکې
شپږمه ورځ یې(۲۵۰) میلیونه کاله د مځکې

(c) ketabton.com: The Digital Library

کیږی.
چې دا تهوله کیږی(۱۵ بیلیونه او ۷۵۰ میلیونه)کاله د مځکې چې د کایناتو یوه ورځ کیږی.

د ستورو ضربان:

خدای (ج) په قران شریف کې فرمایي:
۸۶:۳-۱«قسم دې په اسمان او [طارق] په راتلونکی د شپې او څه پوه کړې[ادراک] ته چې څه دی طارق هغه د ثاقب ځلیدونکي ستوري دي»
(جوسیلن بیل برونیل) وروسته له هغه څیړنې یې چې د کامبیرج په پوهنتون کې یې په کال(۱۹۶۷)کې ترسره کړه وایی: په فضا کې یو منظم سګنال تشخص شوی دئ چې لکه د زړه ضربان دربی کوي د دې دا ضربان د بیوترون د ستوري دژر تحول نه منځ ته راځی. دې نوی نیوترون ستورو ته(pulsars)وایي دا ستوري ډیر روښانه او منډه وهونکي ستوري دي.ځینې د دې ستورو په یوه ثانیه کې

(c) ketabton.com: The Digital Library

(۲۰۰)واري په خپل مدار را څرخي او د ضربان د پیدا کیدو سبب ګرځي.
دلته د طارق نه ضربان مقصد دی او د نجم الثاقب مانا ده (سوری کول، د مخ تګ یا سوري ته ننوتل)
دا چې دا ستوري روښانه دی نو په تیاره کې سوري خلاصوي او مخ په وړاندې ځي
موږ نه پوهیږو دا ضربان لرونکی ستوري څه شی دي ؟ .
خدای ښه پوهیږي !

د میږیانو خبري کول:

خدای (ج) په قران شریف کې فرمایي
۲۷:۱۸-۱۷« کله چې راغلل دوی پر کنده د میږیو نو وویل یو میږي و بل ته ای میږیو !ننوځئ ټول مساکینو خپلو ته چې مات او چیت پیت مو نه کړی هرومرو تاسی لره سلیمان او لښکر د ده حال دا چې دوی به نه وی پوه»

(c) ketabton.com: The Digital Library

د میږیانو د ژوند طریقه د انسانانو سره یو شی ده څکه:
۱-میږیان خپل مړي ښخوي.
۲-میږیان اداری سیتم لکه کارګر، مینجر سوپروایزر .. لری.
۴-میږیان چې سره یو ځای شي خبرې کوي
۵-میږیان د خبروکولو پر مختللی میتود لري
۶- میږیان د اموالو د تبادلې مارکیت لری
میږیان را ټول کړی دانې تر ډیر وخت زېرمه کوي که دانو
نیښں ووهه د هغه جرړی غځوي او که هغه لندې وې هغه لمر
ته اچوی چې وچې شي.

د مانبام ستوری:

خدای (ج) په قران شریف کې فرمایي
۴۹:۵۳«او(دا چې) بیشکه هم (الله) رب د شعری دئ»
شعری یو لوی غټ ستوري دئ چې په اسمان کې د شپې له
ورایه مالو میږی ستوری پوهان وایي دا اصلاً دوه ستوري
دي چې غټ یې په سترګو لیدل کیږی او و ړ یې په

(c) ketabton.com: The Digital Library

تیلیسکوب کې لیدلی شوی دی د دې ستوري مدار
بیضوي دئ خدای (ج) په قران شریف کې فرمایي
۹:۵۳ «د دوو لیندو یا ډیر نژدې له دې نه هم»

د نقلیه وسایل:

خدای (ج) په قران شریف کې فرمایي
۸:۱۲ «(او پیدا کړی) اسونه او قچري او خره لپاره د دې چې
سوریږی تاسی په دوی باندی او په زینت کولو سره او پیدا
کوی (نور) شیزونه چې اوس یې نه پیژنئ تاسی»
په هغه وخت کې الوتکه ، موټر، ریل، موټر سایکل او
بایسیکل او اپولو نه وه اختراع شوی او خلک په هغه نه
پوهیدله نو دلته د هغو یادونه شوی ده.
خدای (ج) په قران شریف کې فرمایي:
۴۱-۴۲:۳۶ «او یوه نښه دلیل د قدرت (الله) دوی ته دا ده چې
بیشکه موږ سواره کړی دی موږ اولاد د دوی په بیړۍ (جهاز
د نوح) ډکه کړی شوی کښې او پیدا کړی دی موږ دوی ته په

(c) ketabton.com: The Digital Library

شان د دغه هر هغه څه چې دوی پرې سوریږی(له نورو نوا قلو څخه)»

الوتکې:

خدای (ج) په قران شریف کې فرمایي
۲۱:۸۱«او موږ (تابع کړی و موږ) سلیمان ته باد [ریح] تونده
چې روانیده په حکم د ده مځکې(شام) هغه ته موږ چې
برکت ایښی و موږ په هغې کې)
له یمن څخه شام ته او له شام څخه یمن ته چې د یوې
میاشتې لار وه په پنځو ګړیو کې رسیده.
۱۲:۳۴« (او مسخر کړی موو) سلیمان ته باد سبایی (منزل)
د هغه (د)یوې میاشتې او(د) بیګا یې (منزل) د هغه د یوې
میاشتې (لاره) وه او بهولی مو وه د ده د باره چینه دویلیو
شویو مسو(تیلو)»

(c) ketabton.com: The Digital Library

داسې مالومیږي چې هغه وخت تکنالوژی پر مخ تللې او منحصر په فرد وه د هغه ټول کارونه د ننني نړۍ د کارونو سره سمون کوی خدای ښه پوهیږی.

بریښنا :

۱۲:۳۴«او سلیمان ته باد د سبایي (منزل) او هغه(د)یوې میاشتي او د بیګایي منزل د هغه د یوې میاشتي (لاره) وه او بهولې مو ده د ده د پاره چینه د ویلیو کړ شو یو مسو»
داسي مالومیږی په هغه وخت کي پر مختللې تکنالوژی نه کار اخیستل کېده
د مسو څخه پراخه اندازه کار اخیستل کیدل چې نن هم د هغې نه ډیر کار اخیستل کیږی ځکه مس د روښنایي او تودوخې ښه هدایت کوونکی فلزدی او دلته د مسو جاري کول د بریښنا د جریان مانا ورکوي خدای(ج) ښه پوهیږی.

(c) ketabton.com: The Digital Library

برمه يې څاهان:

۱۲۰:۷«...وواهه[اضرب] په همسا خپله تيږه نو
راوخوټيدلی[انبجست] له هغې تيږې څخه دولس چينې...»
دا مبارک ايات دا ښيي چې د اوبو د قحطي په وخت کې د
برمې د ميتود نه کار اخيستې دي کله چې اوبه په ځمکه کې
ننوځی نو په داسې ځای کې چې غير قابل نفوذ وي زيرمه
کيږي که د هغې له مخې موانع ليری شی د هغه نه اوبه را
وځی او که هلته فشار ډير وو نه اوبه فوران کوي
دلته ويل شوی اضرب وواهه او د اضرب بله مانا ده
(پرانيزه، او راپورته کړه !)يعنی دا ډبره پورته کړه يادا ډبره
ليری کړه چې اوبه راووځی او [انبجست] مانا ده(

(c) ketabton.com: The Digital Library

توپول،بهیول او روانول) چې دا ټوله په برمه یي څاګانو نه
کې واقع کیږي.

اتوم بم:

د اتوم انرژی په اړوند د قران شریف مبارک ایت
(سوره النور ۳۵:۲۴)فرمایی:
«... نه وي رسېدلي د دغو تیلو ته اور رڼا پر رڼا د صافو تیلو
...»
تفسیر: خپله تېل د یوې مادې د خواصو مایع شکل دې نو
کله چې یوه ماده لکه تېل ډېر سوچه شي او یا لکه(
یورانیم۲۳۵) ډیر غني او سوچه شي او نوموړې کتله د نور
ضرب نور یانې د نورسرعت په مربع سره شي نو انرژي ځینې
لاس ته راځي دغه انرژي په شکل د رڼا سره خپریږي

(c) ketabton.com: The Digital Library

کله چې د قران عظیم شان پورتني آیت شریف د یوې معادلې په توګه ولیکو او بیا یې د البرت انشتاین د معادلې سره پرتله کړو

قران شریف: (د زیتون ونې تېل ضرب نور پر نور=نور(انرژی)

معادله یې په لاندی ډول لیکلای شو :

نور ضرب نور=نور(انرژي)تقسیم د تېلو پر کتلې

او د انشتاین فورمول

(m)کتله(e)انرژي معادلې تر منځ اړیکې تر څېړنې لاندی ونیسو او د دغې معادلې ښی او کیڼی خوا په کتله وویشو نو ښی خواته یې د نور سرعت(c) په(مربع c) پاته کیږي

نوموړی فورمول په ډاګه کوي چې کتله یو ډول کنګل شوی انرژي ده انرژي او کتله د هرې مادې دوه غبرګوني او یو بل ته ورته خواص لري دا به دې مانا چې انرژي په کتله او بر عکس کتله په انرژي بدلیدای شي د بیلګې په ډول د یو کیلو ګرامو اوبو یا ډبري څخه لاس ته راغلی انرژي په دې شرط چې د نوموړی ټول اتومونه یعنی سل په سلو کې د

(c) ketabton.com: The Digital Library

پاس فورمول له مخې په انرژي وا ړول شي د دې لپاره د انشتاين د فورمول سره سم د نور سرعت یعنی(درې سوه زره کیلو متره) به یوه ثانیه کې مربع کړو او بیایې د یوه کیلو سره ضرب کړو نو په پای کې (پنځ ویشت ملیارده کلیوواټ ساعته انرژي) لاس ته راځي

دا په دې مانا چې دا انرژي د سویس هیواد د یو کال مصرف لپاره بس ده حال دا چې د یو کیلو ډبرو سکرو نه لږ څه اته کیلوو(اته ساعته) حرارتي تودوخه لاس ته راځي

حال دا چې دا فورمول(1400)کاله مخ کې موږ ته وړاندوینه شوي ده.

نوري ځمکې :

که د قرانکریم په لومړی مخ لومړۍ سوره کې لیکل شوي دي: په نامه د هغه خدای(ج) چې نیایت مهربان او رحم والا دی لوی دئ دی او د دنیاوو مالک دئ.

دلته مقصد ده څو دنیاوو [العالمین]نه نوم اخیستل شوی دئ د مثال په توګه د فزیکي نړۍ ، روحي نړۍ، بکتریایي

(c) ketabton.com: The Digital Library

نړۍ او همدا سې نور او بل دا چې په قران کريم کې ليکل شوي دي ډيري مځکې شته

خدای (ج) په قران شريف کې فرمايي:

۱۲:۲۵«الله هغه دئ چه پيدا کړی دي اوه آسمانونه او له مځکې څخه هم په مثل د دې نازليږي امر حکم (د الله) په منځ د دغو کښې...»

دا ډيره ممکنه ده په کايناتو کې نوري مځکې وجود ولري ګرچې زموږ په کهکشان او د لمر په سيستم کې تر اوسه بله مځکه نه ده پيدا شوې ډاکټر (بوکيلی)وايي: په آسمان کې په اټکل سره (پنځوس بيليون)ستوري لکه لمر شته او پر هغو ستوري پر هغو بيا سيارې را څرخي د بېلګې په ټوګه د (بيمرد ستوری) اقلاً يوه سياره لری او اوس دا ثابته شوې ده چې په ټوله فضا کې ډيري سيارې موجودي دي همدا سې لکه چې لمر او مځکه يو شي نه دي

او د(تورونتو) ستوري په هکله سيانس پوهان ادعا کوي چې پر هغه ډيري مځکې را څرخي شايد ډير ژر هغه يو درجن مځکې کشف شي.

خدای (ج) په قران شريف کې فرمايي

(c) ketabton.com: The Digital Library

او ۲۹:۲ «... بیایی قصد وکړ اسمان ته نو برابر یې کړل دوی اووه اسمانونه...» استرو فزیک دا ثابته کړی ده چې ډیر کهکشاني سیستمونه وجود لری

نو ډاکتر (بوکیلی) وایي دا بیشکه د خدای کلام دی او هغه ځوک چې دا نه مني هغه ګناهکاره دئ لکه چې قران وایي:

۴۲-۴۱:۴۱ «بېشکه هغه کسان چې کافران شوي دي په ذکر قران کله چې راغی دوی ته حال دا چې بیشکه دغه قران خامخا کتاب قوی دئ نه راځي دغه قران ته باطل د مخې ددې او نه شا یې رالیږلی شوي دي له طرفه د حکمت والا ثنا ویلي شوي(الله)»

د اوریدو او لیدو حس:

په جنین کې لومړی حس چې وده کوي هغه د اوریدو حس دئ چې (۲۴)اوونۍ وروسته کولای شي واروي او د لیدو حس وروسته له (۲۸) اوونۍ کې (ریتینا) د روشنایي په مقابل کې غبرګون ښکاره کوي.

(c) ketabton.com: The Digital Library

خدای (ج) په قران شریف کې فرمايي
۹:۳۲ «او ويې ګرځول تاسې ته غوږونه او سترګې او زړونه...»
۲:۷۶ «بیشکه پیدا کړي دي موږ انسان له نطفې څخه چې ګډه وړه شوي ده»
۷۸:۲۳ «او دغه(الله) هغه ذات دئ چې پیدا کړی يې دي تاسې ته غوږونه او سترګې او زړونه ډير لږ شکر باسئ تاسي»
تر ټولو لومړی اوريدلو او بیا لیدولو ته نغوته (اشاره)شوې ده چې دا د نننۍ ساينس سره پوره ورتوالی لري.

د رنګونه توپیر:

خدای (ج) په قران شریف کې فرمايي
۲۲:۳۰ «...پیدا کول د آسمانونو او مځکې او اختلاف د ژبو او رنګونو ستاسي بیشکه په دغه کې خامخا ډيري نښې دي دپاره د عاليمانو»

(c) ketabton.com: The Digital Library

۱۳:۴۹«ای خلقو بېشکه موږ پيدا کړی يې تاسي له يوه سړي او له يوې ښځې او ګرځولی يې موږ تاسي څانګې او قبيلې قبيلې د پاره د دې چې و پيژنئ يو له بله سره ... »
د دې رنګ ، نژاد او ژبې توپير د هغو د امتياز سبب نه کيږي او دا کار د پيدا کولو قدرت ښيي او هيڅ نژاد له بله امتياز او برتري نه لري

و سپنه:

خدای (ج) په قران شريف کې فرمايي:
۲۵:۵۷«...را اليږلي موږ و سپنه چې په دې کښې سخت جنګ ډير قوت او ګټې دی لپاره د خلقو»
په نړۍ کې دوه فلزات ډير شته يو و سپنه او بله المونيم دي چې د و سپنې نه ډيري سلاحګاني او د خلکو د پاره وسايل جوړيږي بل دا چې و سپنه مځکې ته رااليږل شوی ده دا دد ې ځمکی فلز نه دئ دا سې اټکل کيږي چې د مځکې د جوړيدو په درشل کې آسماني ډبرې چې د و سپنې فلز ترکيب يې په ځان کې درلود د نورو ستورونه د ميتورا يتو په بڼه د ځمکې ته راستول شوي وئ

(c) ketabton.com: The Digital Library

دعکسونو استول:

خدای (ج) په قران شریف کې فرمايي
۴۰:۲۷«وویل هغه چې د ده څخه علم و له کتابه زه به راوړم تا
ته دا (تخت) پخوا له هغه چې بیا راوګرځي تا ته سترګه
ستا»
د بلقیس تخت د سترګو په یو رپ کښې له محارب نه یې تر
شام ورسوی
خدای (ج) په قران شریف کې فرمايي:
۳۹:۲۷«وویل یو زورو سخت د پیریانو چې زه به راوړم تا
ته(تخت) پخوا د هغه چې پاڅیږې ته له دغه ځایو زه په دغه
راوړولو قوی امانتګریم»
اوس د ټکس په واسطه عکسونه او فلمونه د انترنیټ له
لاري استول کیږي.
د تیلیپورتیشن په واسطه د غټو شیانو تجزیه په اتومو او
مالیکولو په بڼه او د هغو لیږدول لیري ځایو ته او هلته د
هغه بیرته جوړیدلو امکانات به په راتژدې راتلونکي کې

(c) ketabton.com: The Digital Library

شته چې وخت او واټن به د هغه مانع نه شی او په یوه ثانیه کې به هر بې ځانه شی هر ځای ته د لېږدولو وړ وي
۳۲:۴۱«ژر ده چې و به ښیو دوی ته دلایل د (قدرت) **خپل** چې په افاق ملکونو کښې دي او په نفسونو د دوی کښې دي تر هغه پوري چې ښکاره شی دوی ته چې بیشکه دغه قران حق دئ..»

تیل:

خدای (ج) په قران شریف کې فرمایي
۵:۸۷-۱«پاکي بیان کړه په نامه د رب خپل چې ډیر لوی دئ او ښه غالب دئ چې پیدا یې کړی[فسوی] اعضای برابر او بې نقصه او هغه چې اندازه یې کړل[فهدی] نو لاره یې وښوده چې راایستلې یې ده تازه ګیاه [المرعی] له مځکې څخه پس ویې ګرځوله هغه [غثا] وچه توره(احوی»

(c) ketabton.com: The Digital Library

پترول چې د ژویو او نباتاتو د بقایاو د خوسا کیدو نه نه
پیدا کیږي او میلیونونو کاله وخت نیسي چې دا خوسا
مواد په تیلو او ګاز بدل شي
په دې مبارک ایات کې المرعی چمن او علفچر ته وایي.
احوی (تور شنه ، شنه توراو د نباتاتو توروبا خوسا شوی
بقایا ته وایي)او د غثا معنی ده (د سیلاب اوبه چې فاسد
مواد یې له کلي نه را ټول کړئ یا هغه شی چې د قی په
واسطه بهر را وځی دی یعنی د سیلاب د قی مواد نه جوړ
شوی)
خدای (ج) په قران شریف کې فرمایي
۱۲:۳۴« ... او بهیولې مو وه د ده د پاره چینه د ویلیو شویو
مسو (تیلو)»
چې دلته د ویلیو شو یو مسو نه مقصد تیل هم کیدای شی
په ډیرو تفاسیرو کې تیل راغلي دي

(c) ketabton.com: The Digital Library

د بوی استول:

خدای (ج) په قران شریف کې فرمايي:
۹۴:۱۲ «...بیشکه زه چې یم خامخا مومم بوی د یوسف که چیري نسبت د کم عقلي نه کوی ماته»
په راتلونکي کې د تیلیپورتنګ په واسطه لکه د عکس لیږل دا امکانات لری چې د بوی اتومونه د الکترونکي سګنال په ډول لیری ځای ته بیله دې چې وخت او زمان د هغه خنډ شئ واستول شئ

اتومي انرژي:

خدای (ج) په قران شریف کې فرمايي:
۹۵:۶ «بیشکه الله ځیروونکی د دانې [الحب] دی او زړې [النوی] راباسي ژوندی [الحی] له مړی [المیت] او استونکی د مړي دئ له ژوندي دغه الله دئ نو کوم طرف ته ګرځوی شئ تاسي»

(c) ketabton.com: The Digital Library

دا مبارک ایات شاید د اتوم و ماتیدو ته اشاره وي په
ډکشنري کې النوی (مرکز د اتوم، دد اتوم د هستې)په مانا
راغلئ دئ.
انرژي مړه ده هغه له د یوه ژوندي شی نه راباسي
خدای تعالی ښه پوهیږی
د الحی مانا ده ژوندی ، فعال او انرژي لرونکی شی او د
المیت نه شاید انرژي ته اشاره وي، د انشتاین د تیوري په
اساس هر شی په انرژي بدلیږي نو انرژي د شیانو نه لاس ته
راځئ د اخراج مانا ده (مخ ته تګ او همداسې بهر ایستل او
خپرول(لکه د بریښنایي امواجو))
ساینس پوهان اوس د اتوم د هستي د ماتولو نه انرژي لاس
ته راوړي.
د فالق مانا ده داتوم د هستې ماتول.

(c) ketabton.com: The Digital Library

د کایناتو شکل:

پخوا ویل کیدل چې کاینات د فوتبال د توپ بڼه لري خو اوس ساینس پوهان وایي د کایناتو بڼه یو اوږد ترومپیټ ته پاته کیږئ دا د ترومپیټ شکل د ریاضی د موډل او د استرانومی د داتا په اساس برابر شوی دئ او ساینس پوهان وایي دا د کهکشانو شکل لکه یوا اوږد قیف غوندی دئ چې ترومپیټ ته ورته دئ او نری خوا یې نامحدوه اوږده ده دا څیړنه د جرمني فزیک پوه (فرانک ستینر) دیولک پوهنتون د نوی ساینس مجله کې نشر شوې ده چې د دې تیوري مغلق ریاضی موډل ته (پیکارد تپولوژی)وایي قران کې خدای تعالی داسې فرمایي:
۷۳:۶«...هغه ورځ چې پو کی وکړ شئ په صور(شپیلۍ ،ترومپیټ) کښې ...»
۶۸:۳۹«او پو کل په وکړل شي په صور(شپیلی ،ترومپیټ) کښې پس بیخوده مړه به شي هر هغه چې په آسمانو نو کښې دي او چې په مځکه کښې دي مګر هغه څوک چې اراده

(c) ketabton.com: The Digital Library

وفرمايي الله بيا به و پوکل شي هغه شپيلۍ(ترومپيټ) کښې بل ځلي پس ناڅاپه به دغه خلک به ولاړ وي»

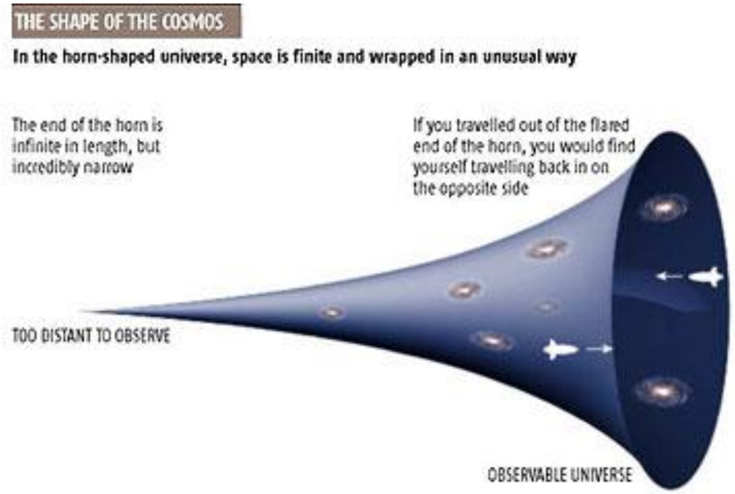

نورمخلوقات:

خدای(ج) په قران شریف کې فرمايي:

(c) ketabton.com: The Digital Library

۸:۱۲«.... او پیدا کوی څیزونه چې اوس یې نه پیژنی تاسي»
۴۵:۲۴«...پیدا کوی الله هر هغه څه چه اراده یې وفرمایی الله
پر هر چیز باندی ښه قادر دئ...»
تر اوسه پورې د نورو شیانود پیدا ښت پروسه نه ده پایته
رسیدلې دا اوس جوته شوې ده چې د ځینو طبیعي پدیدو د
جوړیدو پړاونه تر اوسه دوام لري چې یوه بېلګه یې د د
سحاب د دوړو او اوریځو نه د نوی کهکشانو نوی پیداینې
دي

روښنايي او تیارې:

۱:۶« ګردی ثناوی خاص هغه الله لره دئ چې پیدا کړی یې دئ
تیارې او رڼا...»
موږ پوهیږو چې انسان په تیاره کښې شی نه شوای لیدلی
هغه شی چې موږ ګورو هغه دیوې برخې د روښنايي
خپریدونکی انرژي ده ډیري نوري د روښنايي خپریدونکی
انرژي شته چې انسان هغه نه شوی لیدلای لکه ماورای

(c) ketabton.com: The Digital Library

بنفش وړانګې ، ایکس وړانګې، انفرا رید وړانګې او رادیویي امواج او داسې نور
انسان دغه روښنایي ته ړوند دئ او دا هم عجبه ده چې په قران کریم کې(۲۳) ځایه تیارې د جمع په ډول ذکر شوی دي او یو ځای هم مفرد نه ده راغلی.
دا دا مانا لري چې موږ ډیرې روښنایي نه شوای لیدلی د هري روشنایي د امواجو اوږدوالی سره توپیر لري.

د کایناتو ختمیدل یا لوی کړنچ:

(ریناتا اکالوش او اندریل لیند) د ستنفورد د پوهنتون د فزیک پروفیسران وایي:
داسې وخت به راشي چې کاینات په ټوک ټوک او فناشي او هغه به په دومره وړو ذرو لکه پروتون تجزیه شي لکه په توره سوړه کې.
داسې وړاندوینه کیږي چې هغه وخت به د تیارې انرژي منفي شي نو چې د تیاري چارج منفی شونو کاینات له منځه ځي.

(c) ketabton.com: The Digital Library

۱۰۴:۲۱« هغه ورځ چې را ونغاړو آسمان لکه نغښتل د سند د
پاره د ليکل شويو کاغذونو (کتابت) لکه چې ابتدا کړې
موږ اول پيدا ايښت بيا اعاده کوويې وعده ده په موږ بيشکه
موږ يو کوونکي»
۲۷:۳۹«او ځمکه ټوله په قبضه د ده کښې ده په ورځ د
قيامت کښې او آسمانونه نغښتلي شوي دي په يمين د ده
کښې...»

قران نوري وړاندويني:

د سود م او ګو مورا د ښارونه:

خداى (ج) په قران شريف کې فرمايي

(c) ketabton.com: The Digital Library

۸۱:۷«تا سو (د لوط قوم) یو قوم اسراف کوونکي یاست»
۸۴:۷« او اووراوه موږ په دوی باندي باران (د کاڼو) پس وګوره ته چې څرنګه شو عاقیبت د ګنهکارانو»
دا کلی دا احمر بحری ته نژدې پروت وو چې اوس د اسرایلو او اردن سرحد ته نژدې واقع دئ چې د سلفرو د پوډرو د رسوب لاندی ښخ شوی دئ هلته اوس هم د ژوند نښې نه لیدل کیږي دا سلفر د اورغورځونکي غرونو لاوا ده،
خدای (ج) په قران شریف کې فرمايي
۷۴-۷۷:۱۵« نو وګرځاوه موږ پورته طرف د دې ښارونو کښته طرف د دوی او وه اورول موږ پر هغوی کاڼي له کوتکاڼو څخه بیشکه په دغه (کیسې کې) خامخا دلایل دي د پاره د پوهانو عبرت اخیستونکو او بیشکه دغه خامخا پرتې دي په لاره سمه کښې او بیشکه په دغه کې خامخا دلیل دئ مومینینو ته»

د سبا ښار:

چې مکمله کیسه یې په قران کریم کې راغلې ده

(c) ketabton.com: The Digital Library

خدای (ج) په قران شریف کې فرمایي:
۱۵:۳۴«خامخا په تحقیق وه خلقو د سبا ته ځای د هستوګنې د دوی یوه لویه نښه چې دو باغونه دی له ښي او کیڼ(طرف د مینو د دوی)...» او کیسه په ۱۷-۱۲:۳۴ ادامه لري
هغو د اوبو بندونه او د اوبو لګولو ښه سیستم درلود او میوو ښه باغونه یې درلودل د هغو د اوبو لګولو سیستم خراب او باغونه یې په ځنګلونو بدل شول
دا ښار اوس په جنوبي افریکا کې موندل شوی دئ

فرعون:

ډاکټر(میورس بوکایلی) مشهور فرانسوی جراح ،ساینس پوه او عالم د انجیل ،قران او ساینس د کتاب لیکونکی په خپل یو کنفرانس کې چې په عربستان کې وو داسې وویل:

(c) ketabton.com: The Digital Library

د موميالي شوی فرعون په جسد چې په قران کريم کې د هغه
د ساتلو او د خلکو د عبرت د پاره ويل شوی مبارک ايات په
اشاره وکړه چې تر اوسه دا د فرعون جسد د خلکو د ليدو
لپاره شته
خدای (ج) په قران شريف کې فرمايي
۹۲:۱۰ «نن ورځ به خلاصي درکړو تا ته په بدن ستا له روحه او
وبه دی باسو له بحره (لوڅ لغړ) د پاره د دې چې شی ته د پاره
د هغه چا چې وروسته له تا راځی ايت (دليل د عبرت)...»

چې اوس دا فرعون لوڅ لغړ جسد د مصر په موزيم کې لکه
چې قران کريم ويلی دی لوڅ لغړ جسد د خلقو د عبرت له
پاره پروت دی.

د سپټمبر د يولسمې پېښه:

(c) ketabton.com: The Digital Library

د امریکا د متحدو ایالتونو د سوداګریزو اسمانڅکو
ودانیو د نړېدو مسلې ته کلونه مخکې قران کریم نغوته
کړې ده د قران کریم د التوبه سورت(۱۰۹) ایت د دغې
پېښې ګواهي ورکوي په دغه سورت کې نړېدلې دوه ودانۍ
د (جورف هار) په نوم راغلې دي او د د ودانیو د پوړنو
شمېر هم(۱۰۹) ته رسېده چې د سورت د ایت سره سمون
خوري.
د سپتمبر پېښه د(۲۰۰۱) کال د سپتمبر په یولسمه نېټه را
منځ ته شوه ، سپتمبر د عیسوي کال نهمه میاشت ده چې د
عدد او تورویو له مخې د سورت جز(۱۱)او شماره یې (۹)
ده د سورت ټول توري(۲۰۰۱) دی.
خدای (ج) په قران شریف کې فرمایي:
۱۰۹:۹«آیا هغه، چې خپله ودانۍ یې د خدای په پرهیزګارۍ
او رضا ودانه کړېده غوره دئ او که هغه، چې ودانۍ یې د
څاه پر غاړه (جرف هار)جوړه ده، چې رانړیږي چې ناچاپه په
دوزخ په اور کې لوېږي او خدای ظالمانو ته لارښوونه نه
کوئ او کومه ودانۍ یې چې جوړه کړې ده، تل به د زړونو د

(c) ketabton.com: The Digital Library

ډاراو او وېرې لامل ګرځېدلې تر هغې چې زړونه یې ټوټې ټوټې شي او خدای (ج) پوه او حکیم دی.»
د دغه ودانیو د رنګېدو په اړه د امریکایانو وېره او ډار د هالیووډ له وروستیو فلمونو نه په ډاګه برېښي

د ارم ښار:

۸۹:۸-۶«آیا نه وی خبر ته (ای محمده) چې څه کړی دی رب ستا د عادیانو سره چې ارم و چې خاوندان د قوت قامتونو لویو هستی قبیله چې نه وه پیدا شوی مثل د هغې په ټولو ښارونو کښې»
د ارم ښار چې د ستونونو د دښار په نامه هم راغلی دی تر اوسه څوک نه پوهیده دا په کوم ځای کې دئ.
په (۱۹۷۸) ډیسامبرد میاشتي د نشنل جغرافیی یوه مقاله کې د یو نوی کیندل شوی ښار د پیداکیدو خبر ورکړ چې دا ښار د (ایلبا) په نامه نژدې و سوریي ته کشف شو چې (۴۳) پیړۍ قدامت لری او دا عجبه نه وه عجبه دا وه چې هلته یو کتابخانه وموندله شوه او په هغه کې هغه ښارونو

(c) ketabton.com: The Digital Library

یو لېست وو چې ایلبا د ښار ورسره تجارتی اړیکې درلودی په هغه کې د ارم د ښارنوم هم وو.

ساینس پوهانو نظریات د قران د ساینسی معجزو په هکله:

دلته د قران د ساینسي معجزو په هکله د ځینو نامتو ساینس پوهانو تبصرې ته یوه کتنه شوی ده:
۱-ډاکټر (تی. وی. ین. پرسود) د کانادا د د منیتوبا د پوهنتون د اناټومي او ماشومانو د صحت پروفیسر چې (۲۲) کتابونه یې لیکلی او (۱۹۹۱) کال کې یې د اناټومي ځانګړې جایزه وړی ده د قران د ساینس معجزو په هکله وایي:
دا چې محمد (ص) ویل او لیکلای نه شول او ځوارلس پیړۍ مخکې یې د ساینس د طبیعت په هکله یې داسي کره معلومات ویلی دا یو چانسي خبره نه ده دلته بیخي ډېر واقعتونه بر ملا شوی دئ لکه چې ډاکټر موري هغه ته اشاره

(c) ketabton.com: The Digital Library

کړې ده په دې کې هیڅ شک نشته چې دا ټوله آسماني خبري دی چې محمد (ص) ته الهام شوی دئ.
۲-ډاکټر (جو لی سمسن) د امریکا د تکزاس د بایلور د کالج د د انساني جینتک پروفیسر د دغه دوه حدیثونو شریفو د مطالعې وروسته وویل:
« ستاسو هر یوه ټول اجزا ستاسو د خلقت یو ځای شوی دی د مور په رحم کې مو په ځلوېښت ورځو کې...»
« چې دوه ځلویښت شپې پر جنین تیرې شی خدای یوه ملکه هغه ته وراستوی چې هغه ته بڼه (شکل) ورکړي او د هغه ته ورکړي غوږونه ، سترګې، پوستکی او غوښه او هډوکی...»
هغه وایي دا بلکل سمه او جامع خبره ده چې په لومړی ځلویښت ورځو کې د جنین د تولیدو وخت دئ زه پوهیږم چې د وراثت او مذهب تر منځ اختلاف نه شته او مذهب د الهام په واسطه ډیرو شیانو کشفول اسانه کړی دي.
۳-ډاکټر (هی. مارشل جانسن) د امریکا د پنسیلوانیا د توماس جعفرسن د پوهنتون د اناټومي او بیولوژي پروفیسر وایي:

(c) ketabton.com: The Digital Library

قران نه يوازی د جنين بهرني وده تشريح کړی بلکې داخلي برخې هم تشريح کړې ده

هغه وايي زه يو ساينس پوه يم يوازې هغه وايم چې هغه وينم زه په امبريولوجي او بيولوژي پوهيږم زه په دغه اصطلاحات چې په قران کريم کې راغلی دي ښه پوهيږم زه دا واقيعتونه چې محمد (ص) ويلی دی نشوای ردولای

۴- ډاکټر (ويليم دبليو. های) د امريکا د کلورادو د پوهنتون دجيولوژي مشهور پروفيسور وايي:

ما په قران کې ډير جالب موضوعات وليده نه پوهيږم دا د کوم ځايه ويل شوی دی. کله چې د هغه نه د قران کريم د منبع په هکله پوښتنه وشوه هغه ويل: زه فکر کوم دا به آسماني خبري وي.

۵-ډاکټر (جيرالد سی جورينجر) د امريکا د واشنگټن د جورج تاون د د طبی امبيرولوجي پروفيسر په خپله ريسرچ پاڼه کې ليکی:

دا څو اياتونه چې د انسان د ودې په هکله ويل شوی دی داسې يو مکمل ريکارد يې د ګاميت د هغه کلاس بندی

(c) ketabton.com: The Digital Library

ترمینولوژی او تشریح یې شوی ده چې په نوروساینسي عنعنوی ادبیاتو کې یې ساری نه لیدل کیږی.
۶- ډاکټر(یوشیهید کوزمی) د جاپان د توکیو د پوهنتون پروفیسر وایی:
کله چې ما د فضا په هکله د قران نه څه وارویده پر ما یې ډیر تاثیر وکړ موږ د کایناتو ډیره لږه حصه تر څیړنې لاندی نیولی شو او په تیلیسکوپ په واسطه لږه حصه مطالعه کولای شو نو د قران کریم په ویلو سره به ډیرو سوالونو ته ځواب پیدا شی او زه به خپل د راتلونکی څیړنو لاره په کایناتو کې ومومندم.
۷-(تجاتت تجاسن) د چونګ ما د پوهنتون د اناټومي د دیپارتمنت پروفیسر د عربستان په اتوم طبی کنفرانس کې ولاړ شو او ویې ویل:
دا درې کاله کیږی ما د قران کریم سره ډیره مینه پیدا کړی ده دا (۱۴) پیړۍ مخکې چې څه په قرانکریم کې لیکل شوی باید دا ټوله درست وی او داچې محمد (ص) نالوستی وو نو دا د خدای(ج) کلام دئ او دا یې وخت دئ چې کلمه ووایم هغه کلمه وویل او مسلمان شو

(c) ketabton.com: The Digital Library

لمن لیکونه

-1

A BIREF ILLUSTRATED GUIDE TO UNDERSTANDING ISLAM-BY I.A.IBRAHIM

-2

LECTURE BY MOULANA – IRSHAD SOOFI

FAZLUR RAHMAN ANSARI

-3

ISLAM IS FOR YOU QURAN AND MODERN SCIENCE DR- ZAKIR NAIK

-4

(c) ketabton.com: The Digital Library

THE QURAN AND MODERN SCIENCE BY DR MAURICE BUCAILLE

-5

RELIGION OF ISLAM –THE SCIENTIFIC MIRACLES OF THE HOLY QURAN

-6

THE QURAN-ARABIC TEXT WITH CORRESPONDING ENGLISH MEANING-1997–SAHEEN INTERNATIONAL

-7

ډاکټرنظر محمد سلطانزی ځدران –بم اتوم

د بينوا ويب پاڼه

-8

قرانكريم ترجمه اوتفسير رومبی او دویم جلد المدينه المنوره

-9

(c) ketabton.com: The Digital Library

USC-MSA COMPENDIUM OF MUSLIM TEXT THE QURAN KNOWGEDGE AND SCIENCE BY A.ABD-ALLAH

-10

ISLAMCITY-ISLAM QURAN AND SCIENCE

-11

WELCOME TO MUSLIM HOPE.COM ASTRONOMY AND THE QURAN

-12

COMMUNICATION AND SERVICE ISLAMICA MAGAZINE

-13

MIRACLES OF THE QURAN BY HARUN YAHYA-ISLAMIC DAWAH CENTRE INTERNATIONAL

14

AN INVITATION TO THE TRUTH- HARUN - YAHYA

(c) ketabton.com: The Digital Library

15

ISLAM AND MODERN SCIENCE BY SEYYID HOSSEIN NASR-IRFI

پای

Get more e-books from www.ketabton.com
Ketabton.com: The Digital Library