د زړه او رګونو ناروغۍ

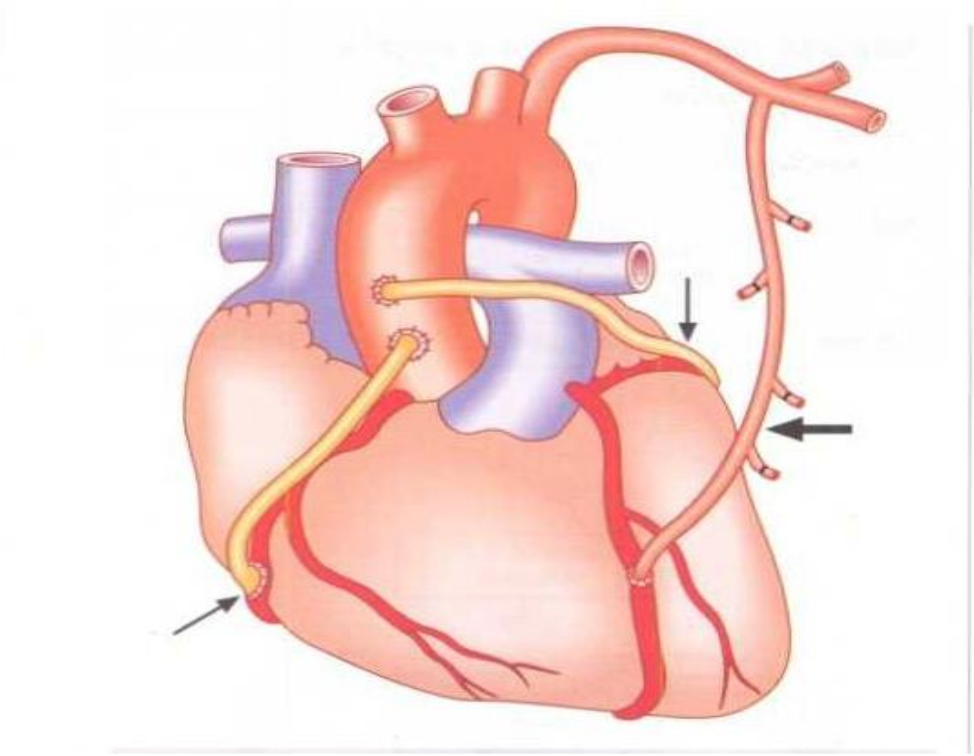

Ketabton.com

مؤلف: پوهاند ډاکټر عبدالواحد وثيق

۱۳۹٦هـ ل

(c) ketabton.com: The Digital Library

عرفان
خپرندویه ټولنه - کندهار

بسم الله الرحمن الرحیم

کتاب پېژندنه

د کتاب نوم: د زړه او رګونو ناروغۍ

مؤلف: پوهاند ډاکټر عبدالواحد وثیق

ډیزاین : د عرفان خپرندویي ټولني تخنیکي څانګه

(c) ketabton.com: The Digital Library

د پښتي ډيزاين: شريف الله

لومړی چاپ:۱۳۹٦ هجري لمريز

د چاپ لړ: ۴۳

دچاپ شمير: ۱۰۰۰

خپرندوی: عرفان خپرنويه ټولنه ـ کندهار

د خپرندوی د اړيکو شمېرې: ۰۷۰۰۳۲۲٦۲۴ ـ ۰۷۰۴۸۰۰۸۷۰

ايميل ادرس:n.irfan92@gmail.com

د چاپ او کاپي ټول حقوق يې د خپرندويه ټولني سره خوندي دي

د لوی ، بخښونکي او سپيڅلی ذا ت په پاک نامه

سر ليک

د کندهار په پوهنتون اوپه ځانګړي توګه دطب په پوهنځۍ کي په انګريزي ژبه زيات اومعتبر کتا بونه شتون لري، ولي په پښتوژبه داډول آثارډيرکم اوحتي دګوتوپه شماردي.

دهمدي اصل په پام کي نيولوسره دکندهارپوهنتون دطب پوهنځۍ علمي شورا وپتيله ترڅوپه پښتوژبه تدريسي کتابونه ترتيب اودزده کونکوپه واک کې ورکړي،چي په همدي منظورد کندهارپوهنتون دطب پوهنځۍ دداخله څانګی لخوا پريکړه وشول ترڅودطب پوهنځۍ دڅلورم ټولګي د داخله مضمون د لمړی سمسترد درسي کريکولم سره سم **د زړه اورګونو د ناروغيو درسي کتاب** ترتيب اوتأليف کړل شي ترڅوزده کونکي په آسانۍ ورڅخه ګټه واخلي. د دي کتاب دتأ ليف چاري د پوهنوال څخه د

(c) ketabton.com: The Digital Library

پوهاند علمي رتبي ته دارتقأ لپاره وماته راوسپارل شوي. داکتاب د څلورم ټولګي د درسي کريکولم په پام کې نيولوسره دبيلابيلو اونوومعتبروانګريزي طبی کتابونواو انترنيتي پاڼوڅخه په ګټه اخستوسره په څه دپاسه (۱۹۷) پاڼوکي تأليف او په ساده اوسليسه پښتوژبه ليکل سويدي.
د کتاب په تأليف کي د کابل دطبي پوهنتون د داخله څانګي مشر اوګران استاد الحاج پوهاند ډاکتر حيات الله (حيات) چي زما دلارښوداستاددنده يې هم په غاړه درلودل خپلي ګټمني مشوري نه دي سپمولي، همداراز د کتاب په سمون او تصحيح کي د طبی پوهنتون د داخله څانګی استاد پوهاند ډاکتر محمد همايون (آريا) ارزښت ناکه مشوری هم د يادولو وړدی. د کندهارپوهنتون دطب پوهنځۍ دداخله څانګي استادانوهم پخپل وارسره دکتاب په تصحيح کې راسره زياته مرسته کړي.
د کتاب لپاره د معلو ماتو د راغونډولو په منظور محترم ډاکتر صاحب پاينده محمد ارغندابی د کندهار پوهنتون پخوانی رئيس او هم پوهنيار ډاکتر محمد صديق صحرايی د داخله څانګی غړی او په روسيه کي د ماسټری پروګرام محصل زياته مرسته کړی، او محترم ډاکتر صاحب صحرائی په زياته اندازه کتابونه د انټرنيټ څخه را ټول او زما په واک کي راکړی چي د دی کتاب په تاليف کي ورڅخه زياته ګټه اخستل سويده.
بايد يادونه وکړم چي نوموړي کتاب په سليسه اوروانه پښتوژبه ليکل شويدي چي دڅلورم ټولګي پرزده کړيانوبرسيره ستاژيراونوي فارغ سوي ځوان ډاکتران هم کولاي شي ورڅخه ګټه واخلي.

په درناوي

پوهاند ډ اکترعبدالواحد (وثيق)

فهرست

سريزه 8

لمړی څپرکی

اتيروسکليروزس اودزړه اسکيميکي ناروغی 9

(c) ketabton.com: The Digital Library

اتیروسکلیروزس ATHEROSCLEROSIS 10

د زړه حاده احتشأ Acute Myocardial Infarction 28

دوهم څپرکی

دوینی دلوړفشار اړوند ناروغی 44

د و ینی لوړفشا ر HYPERTENSION 45

د وینی د اساسی لوړ فشارپه پتوجنیزیس کی لاند نی عوامل اغیزی لری 46

د وینی د ثانوی لوړ فشارپه پتوجینیزیس کی لاندنی عوامل اغیزی لری 47

د رملنه 50

د وینی د لوړ فشار د درملنی اصول 55

د وینی خبیث لوړ فشار Malignant hypertension 55

دریم څپرکی

په کاهلانوکي د زړه ولادی آ فات 64

په (۳-۱) جدول کي د زړه د ولادی ناروغیو وقوعات او شیوع ښودل شویده [۷] 66

د زړه ولادی غیر سیانوتیکي ناروغی چي شنټ شتون نلری 76

د زړه ولادی سیانوتیکي ناروغی چي د ریوی دوران کم والی ورسره مل وی 78

څلورم څپرکی

د زړه بینظمی یا اریتمیا 86

د زړه د سیالوی سیستم انا ټومی 87

ا ذ ینی تا کی کا ر ډ یا Atrial Tachycardia 91

پری اکساټیشن سندروم Preexcitation Syndromes 96

بطینی تکي کارډیا Ventricular Tachycardia 97

پنځم څپرکی

د زړه عدم کفایه اوکورپلمونل 106

د زړه عدم کفایه 107

پتو فزیالوژی 107

(c) ketabton.com: The Digital Library

هغه عوامل چې د زړه عدم کفایه شد یده او یا ورته زمینه برابروي 108

شپږم څپرکی

د زړه دعضلی آفات اوالتهاب 130

د زړه دعضلی آفات 131

اووم څپرکی

د پریکارډ ناروغی 149

د پریکارډ ناروغی Pericardial Disease.. 150

د پریکارډ حاد التهاب Acute Pericarditis 152

پوسټ کارډیاک انجوری سندروم Postcardiac Injury Syndrome 157

د پریکارډ څنډ نی انصبا ب Pericardial effusion and cardiac tamponade 158

کرونیک کانسترکټیو پریکارډایټس Constrictive pericarditis 159

اتم څپرکی

شاک.. 166

شاک Shock(Circulatory failure) 167

سنکوپ Syncope 173

د زړه د رید نه Cardiac Arrest... 178

نا خاپی مړینه Sudden Death 181

نهم څپرکی

د زړه ناروغی اوامیدواری ،د زړه ناروغی او جراحی 184

د زړه ناروغی او امیدواری Cardiac disease and pregnancy...................................... 185

د زړه ناروغی او جراحی Cardiac disease and surgery 189

(c) ketabton.com: The Digital Library

د اکلیلی شریانو په ناروغانو کی دجراحی خطر...189

لسم څپرکي

روماتیزمی تبه Rheumatic Fever...198

د دورانی جهاز لنډه اناټومی 204

اخځ لیک 210

(c) ketabton.com: The Digital Library

سریزه

د زړه ناروغی یو د هغو ناروغیو د جملې څخه دی چې حتی د ژوند د لمړیو کلونوڅخه پیلیږي، یعنی د او عیو په دننه کې په ابتدایی کلونوکې ترسبات پیل چې وروسته د اوعیو د بندښت او اکلیلی ناروغیو په ډول را منځته کیږي.

د زړه اورگونو ناروغی په نړۍ کې د مړینو عمده علت تشکیلوی، حال داچې تر ۱۹۰۰ میلادی کال تر مخه په نړۍ کې د مړینو عمده علت انتانی ناروغی او سؤ تغذیه بلل کیدل. نن په نړۍ کې د مړینو گچه د زړه د ناروغیو له کبله و ۳۰ سلنی ته رسیږي، چې د دی جملې څخه ۴۰ سلنه یی په پیسه دارو هیوادونو او پاتی نور یی په غریبو هیوادونوکې پیښیږي.

په ۱۹۹۰ میلادی کال کې د نړۍ د مړینو ۲۸ سلنه (۵۰،۴ میلیونه) د زړه د ناروغیو له کبله را منځته سویوی، چې داکچه به په ۲۰۰۱ کال کې و ۲۹ سلنی او تر ۲۰۳۰ کال پوری به ۳۳ سلنی ته جگه سی.

په ۲۰۰۱ کال د زړه د ناروغیو له کبله ۱۳ میلیونه وگړی مړه چې له دی جملې څخه یوازی ۳ میلیونه یی په غریبو ممالکو کې رامنځته کیږي.

که دامریکا په متحده آ یالاتوکې که د ا ناروغی وگورو لیدل کیږي چې ۷۰ میلیونه امریکایان یعنی په هرو ۴ نفرو کې یو د زړه په یوه نه یوه ناروغی باندی اخته دی، د دی جملې څخه ٦٥ میلیونه د وینی لوړ فشار، ۱۳ میلیونه د اکلیلی شراینو ناروغی او ۵،۴ میلیونه نور په دماغی سکته باندی اخته دی. د امریکا په متحده آ یالاتو کې د کاله ۱،۴ میلیونه وکړی د دی ناروغیو څخه مری چې د ټولو مړینو (۴۰ سلنه) تشکیلوی. د کاله ۱،۲ میلیونه امریکایان د زړه د احتشأ حمله تیروی، چې تر ۴۰ سلنه زیات یی وژونکې دی.

په د رناوي

پوهاند ډاکترعبدالواحد(وثیق)

د کندهارپوهنتون د طب پوهنځۍ د داخله څانگې مشر

(c) ketabton.com: The Digital Library

- اتیروسکلیروزس
- دزړه اسکیمیکي ناروغی
- انجینا پکتورس
- د زړه حاده احتشا

لمړی څپرکی

اتیروسکلیروزس اودزړه اسکیمیکي ناروغی

د څپرکي مقدمه

په ډیرو پخوا زمانو یعنی د ۲٦۰۰ قبل المیلاد، کلونو په دوران کي د مصر د وخت عالمانو لیکلی دی چي زیاتره په حادو صدري دردونو اخته ناروغان خپل ژوند دلاسه ورکوی. چي اوس داخبره په اثبات رسیدلی او د حاد اکلیلی سندروم تر عنوان لاندی مطالعه کیږی.[۴]

هد زړه اتیروسکلیروتیکي، یا په بل عبارت د اکلیلی شرائنو ناروغی، د امریکا په متحده آ یالاتو او نړی کي د لمړی نمبر وژونکو ناروغیو څخه شمیرل کیږی. په هره د قیقه کي د امریکا یو اوسیدونکي د دی ناروغیو له سببه مری. په دی ناروغیو اخته ۳۷ سلنه ناروغان تر حملی یوکال وروسته مری. تر اوسه هم د اکلیلی شراینو ناروغی د امریکا په متحده آ یالاتو کي د ۵ مړینو د جملی څخه یوه تشکیلوی، او دکاله ٦۰۰۰۰۰ تنه د دی ناروغیو له کبله ژوند دلاسه ورکوی. (۲)

(c) ketabton.com: The Digital Library

د امریکا د متحده آ یالاتو دزړه د ناروغیو او هم د د ماغی سکتی د ټولنی د ۲۰۰۶ کال د نشراتو د احصائیوسره سم د زړه او رګونو ناروغی تر اوسه هم د امریکا په متحده آ یالاتو کي د مړینو عمده علت په نارینه او ښځو او هم په ټولو نژادونوکي تشکیلوی. د دی احصائی له مخی ښودل سویده چي په ۲۰۰۲ میلادی کال کي یو د دریو مړینو څخه د هم دی ناروغیو له کبله پیښه سویوه. دوی لیکلی دی چي په امریکا کي هره ورځ ۲۵۰۰ تنه د زړه د ناروغیو له کبله مری، چي په هرو ۳۵ ثانیو کي یوه مړینه صورت نیسی. د دوی د احصائیو له مخی د زړه ناروغی په ۵ درجه یعنی تر سرطان، دکښتنی تنفسی سیستم مزمنی ناروغی، ټکرونه او دشکری ناروغی وروسته قرار لری.(۱۲)

اتیروسکلیروزس ATHEROSCLEROSIS

- تعریف: د شراینو د تصلب یا arteriosclerosis یو عمده شکل دی چي د یوه ژړرنګه پلک د ترسب په ذریعه چي اتیروما نومیږی، او د کولستیرول،لیپیډی موادواو لیپوفاژ څخه د متوسطو او غټو

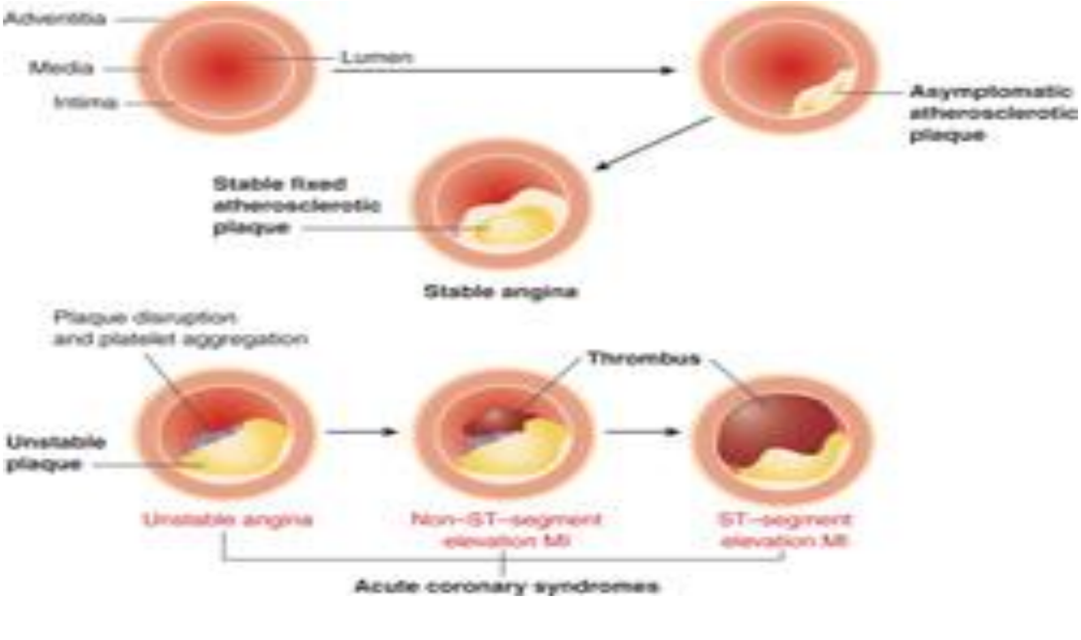

(c) ketabton.com: The Digital Library

شراینو په انتیما یا داخلی برخه کي جوړیږی ، منځته راځی.(۳

۱-۱ شکل (د اتیرو سکلیروتیک پلک جوړښت) (۳)

څرنګه منځته راځی

اتیروسکلیروزس یوډول ناروغی ده چي په مرور دزمان او په کراره کراره رامنځته کیږی. په وینه کي د کولسترول اونورو موادوزیاتوالی د پلک د جوړیدو سبب کیږی،چي داپلکونه معمولاً شراینو په داخلی طبقه کي تشکل مومی. پلکونه د محتوی او قوام له مخی یودبل سره توپیر لری، یوشمیر ډیر کلک چي زیاته اندازه کلسیم لری او یوشمیر یی بیا نرم چي معمولاً د مایع کولستیرول او التهابی حجراتو څخه جوړشویوی او د فبروزی پوښ په ذریعه پوښل شویوی. اتیروسکلیروزس د شراینو د تنګوالی سبب کیږی چي په نتیجه کي وینه او اکسیجن په کمه اندازه و حیاتی اعضاوو لکه دماغ، زړه، پښتورګواو نورو اعضاوو ته رسیږی. که د نوموړی نرم پلک فبروزی پوښ څیری شی نو د پلک داخلی مواد آزاد او په پایله کي زیات خطر ناکه عواقب لکه د زړه حمله یا دماغی حمله رامنځته کولای شی، چي اکثراً د مړینی سبب ګرځی. دا ناروغی د امریکا په متحده آ یالاتو کي د مړینو عمده سبب تشکیلوی.

د خطر عوامل

۱- د خطر بد لون موندونکي Modifiable عوامل، چي تقریباً ۹۰ سلنه تشکیلوی.(۵،۴)

- د وینی لوړ فشار
- د سګریټو څکول
- د شکری ناروغی(بیاهم د زړه د احتشا یا اکلیلی شراینو لپاره خطر)
- چاغوالی
- د فزیکي فعا لیتونوکمښت
- د high-density lipoprotein (HDL) کولستیرول کمښت
- د low-density lipoprotein (LDL)l کولستیرول زیاتوالی

- یوشمیر هغه مل ستونزی چي کولای شی نورهم خطر تقویه کړی: (د درقیه غدی تفریط فعالیت،په وینه کي د هوموسیستین زیاتوالی،په ښځوکي د تستوستیرون د سویه لوړوالی او په نارینه وو کي کموالی).

۲- د خطر ثابت یا بد لون نه موندونکي عوامل Non modifiable

- نارینه جنس

(c) ketabton.com: The Digital Library

- د سن زیاتوالی

۳- د وخت نه مخکي د اتیروسکلیروزس کورنی تاریخچه

۴- جنتیک فکتورونه: یو شمیر جنتیک فکتورونه هم د ناروغی د خطر د عواملوسره تړاولری د بیلګی په توګه (د وینی لوړ فشار، او د شکری ناروغی).(۵)

پتوجنیزس

اتیروسکلیروزس په پرمحتللو ټولنوکي د مړینی او معلولیت عمده لامل تشکیلوی. دا سی وړاندوینه کیږی چي تر ۲۰۲۰ کال پوری به د زړه ناروغی په ځانګړی توګه اتیروسکلیروزس په نړی کي دعمده روغتیایی ستونزو دجملی څخه وی. اتیروسکلیروزس کولای شی د شریانی دوران بیلی برخی ما ؤفه کړی، چي اعراض اوعلایم یی هم و ماؤفه برخی ته ځانګړی وی، دبیلګی په توګه د اکلیلی شراینو اتیروسکلیروزس د زړه داحتشا او صدري خناق او دمرکزی عصبی سیستم دشراینو اتیروسکلیروزس د مغز د ګذری اسکیمیکي حملی او یا سټروک سبب کیږی . اتیروسکلیروزس کیدای شی دیوشریان د مکمل بندښت او یا تنګوالی سبب وګرځی. نا روغی معمولاً دشراینو پر ښاخو دویشلو په برخه او یا هغه برخه چي اروا یی خرابه شویوی زیاته لیدل کیږی. داتیروسکلیروزس اعراض اوعلایم نه یوازی د تنګوالی او بندښت له کبله ولی کله کله د اکتازیا یا انوریزم له کبله هم رامنځته کیږی. په یو شمیر حالاتو کي اتیروسکلیروزس دبندښت نه بلکه په انتیما کي د منتشر آفت سبب کیږی چي معمولاً د داخل وعایی التراسونډ اویا ترمړینی وروسته اوتوپسی په ذریعه تشخیصیږی. په انسانانوکي داتیروسکلیروزس پروسه یا اتیروجنیزس د کلونو او حتی لسیزو په تیریدو سره بشپړه کیږی.اکثراً د یوی زیاتی مودی تر تیریدو وروسته چي ورته د خفا دوره (Silent Period) وایی د اتیرو سکلیروزس اعراض اوعلایم تظا هر مومی. داتیروسکلیروزس اعراض اوعلایم کیدای شی په ځنډ نی (Chronic) ډول د صدري خناق اویا کلوډیکیشن په شکل تظاهر وکړی اویا په حاد (Acute) ډول د زړه د حادی احتشا، مغزی حملی اویا نا څاپی مړینی په ډ ول ښکاره شی. [۱]

اختلاطات

د اکلیلی شراینو ناروغی، د پښتورګو عدم کفایه،د ماغی سکته، د انوریزم څیریدنه ،د زړه احتقانی عدم کفایه، شریانی ترمبوز ، ګانګرین، د زړه بی نظمی او ناڅاپی مړینه.

(c) ketabton.com: The Digital Library

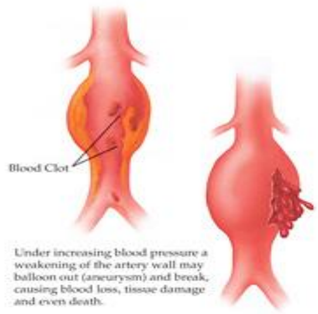

۱- ۳ شکل (د وینی علقات او انوریزم)

۱- ۴ شکل (د اتیروسکلیروز په ذریعه د اکلیلی شریان بندښت) [۳]

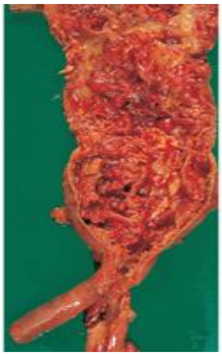

۱- ۵ شکل (د اتیرو سکلیروز اختلاطی آ فت) [۳]

۱- ٦ شکل (متوسع او ضخیم ریوی شریان او اتیروسکلیروتیک پلک) [۳]

د اتیرو سکلیروزس کلینیکي سندرومونه

ناروغی معمولاً په غربی هیوادونوکي زیاته لیدل کیږی. زیاتی اتیروماوی اعراض نه تولیدوی،او زیات شمیر یی حتی کلینیکي تظاهرات نلری او په یوشمیر نورو هغو ناروغانوکي چي حتی منتشر اتیر سکلیروزس هم لری ولی بیاهم د ناروغی وصفی اعراض اوعلایم نه ښئی. د پورته دلایلو سبب څه کیدای شی؟

(c) ketabton.com: The Digital Library

د اتیروما د تشکل په وخت کي د شراینو بدلونونه معمولاً د کلینیکي تظاهراتو سبب کیږی.د اتیروما د تشکل په ابتدایی مرحله کي پلکونه معمولاً د دباندی خواته یعنی د لومن د ننه ته نمو کوی، له دی کبله نو د ماؤفه شراینو قطر زیاتوالی مومی چي ورته معاوضوی غټوالی یا compensatory enlargement ویل کیږی، او د شراینو د بدلون پیل دی. اتیروما تر څوچي د پلک اندازه یی تر ۴۰ سلنه نه وی زیاته شوی، ټوله لومن نشی اشغالولای، ځکه نو اتیرو ما هیڅ وخت مکمل بندښت یا تنگوالی چي د انساجو د پرفیوژن د کموالی سبب شی، نشی را منځته کولای.

د پلک په غټیدوسره د جریان کموالی منځته راځی، ځکه نو د دی پلکونو زیات شمیر یوازی هغه وخت اعراض تولیدوی چي و وینی ته اړتیا زیاته شی یعنی د صدري دردونو demand-induced angina pectorisاو یا په محیطی اوعیه کي د intermittent claudication سبب کیږی. په اکلیلی او یا نوروشراینو کي حتی د اتیرو ماد پلک په ذریعه که څه هم مکمل بندښت را منځته شویوی، بیاهم د احتشأ سبب نه کیږی. د اسکیمیا په ذریعه د پرله پسی هیپوکسیکو تنبهاتو له کبله په میوکارډ کي کولترالونه تشکیل او د بند شوی شریان معاوضه کوی. په لنډ ډول، زیات شمیر هغه آ فات چي د حادو او یا غیر ثابتو اتیروسکلیروتیکو سند رومو ، په ځانگړی توگه په اکلیلی شراینو کي، د رامنځته کیدو سبب کیږی، کیدای شی د هغه پلکونو له کبله را منځته شویوی چيflow-limiting stenosis نشی را منځته کولای. نوموړی آ فات حتی په انجیو گرافی کي هم ډیر لږ بدلون رامنځته کوی چي د پام وړ نوی. د دا ډول آ فاتو یا پلکونو څخه د ترمبونوبیلیدل کیدای شی د میوکارډ احتشأ را منځته کړی،او د اکلیلی شراینو د ناروغیویا CAD د لمړی عرض په توگه تظاهر و کړی. پیښی یی تقریباً ۳/۱ د اکلیلی شراینو د هغو ناروغیو چي پرته له صدري دردونو را منځته کیږی، تشکیلوی.(۸)

د زړه اسکیمیکي ناروغی

Ischemic Heart Disease

تعریف

د زړه د اسکیمیا ،په گړندی ډول هغه وخت منځته راځی کله چي د زړه د عضلی د اکسیجن د ضرورت او د زړه وعضلی ته د اکسیجن د رسیدو په اندازه کي بدلون را منځته شی،کیدای شی چي پرصدري درد برسیره په بیلو کلینیکي ډولونو د بیلگی په توگه د پرته له اعراضو ډول څخه نیولی (چي ورته سایلنټه اسکیمیا هم وایی) بیاتربی ثباته صدري دردونو ، د زړه احتشا یا حتی ناڅاپی مړینی

(c) ketabton.com: The Digital Library

تظاهر وکړي. اسکیمیا کیدای شي د زیات وخت لپاره ثابته پاته شي او یا داچي په ګړندی ډول پرمخ تګ وکړي. په معکوس ډول، اتیروسکلیروزس،چي د زړه د اسکیمیا یو عمده سبب تشکیلوی،کیدای شي د کلونو کلونو لپاره پرته له دی چي د اسکیمیا اعراض تولید کړی، شتون ولري.
صدري درد، د بیلو حالاتو په ذریعه چي کیدای شي قلبي او یا نوره منشا ولري، کیدای شي اسکیمیک یا غیر اسکیمیک وی اویا په اکلیلی شراینو پوری تړاو ونلري را منځته شي. ولی بیاهم په ټولو حالاتوکي، د صدري دردونو لمړی تشخیص کلینیکي او وروسته بیا د نورو متممه اولابراتواری معایناتو په ذریعه تقویه کیږی. (٦)

اسباب او پتوفزیالوژي

اتیروسکلیروزس د عمده اناټومیکي عواملو د جملې څخه دی چي د صدري درد سبب کیږی،ولی کیدای شي چي صدري دردونه شتون ولري ولی په انجیو ګرافی کي اتیروسکلیروزس و نه موندل شي.
اسکیمیا هغه وخت را منځته کیږی چي د شراینو قسمي یا پوره بندښت شتون ولري. اسکیمیا کیدای شي د یوشمیر نورو حالاتو لکه روحی فشارونه،کمخونی، او یا د درقیه غدی فرط فعالیت په شتون کي هم تبارز وکړي. په بیړني ډول هغه وخت شدیده کیږی چي و اکسیجن ته د میوکارډ اړتیا زیاته او یا داچي و میوکارډ ته د اکسیجن د رسیدو اندازه کمه شي.
په ثابت صدري خناق اخته ناروغانوکي، شدت معمولاً د تمرینو په وخت کله چي تنګوالی شتون ولری رامنځته کیږی.
هغه صدري درد، چي تر اسکیمیا څو دقیقی وروسته منځته راځی ،یو مغلق حالت دی ،چي میخانکیت یی تر اوسه ښه نه دی پیژندل شوی.
ابتدایی صدري خناق Primary anginaاکثراً د زړه وعضلی ته د اکسیجن د کم رسیدو له کبله لکه په Prinzmetal's variant anginaیا acute MI کي منځته راځی، حال داچي ثانوی صدري خناق ،چي د جهدی صدري خناق په نامه هم یادیږی، معمولاً هغه وخت منځته راځی چي و اکسیجن ته د میوکارډ اړتیازیاته شي. په یو شمیر حالاتو کي کیدای شي چي په دواړو صورتو(د اړتیا زیاتیدل اویا د اکسیجن کم رسیدل) یعنی ګډ ډول را منځته شي، دبیلګی په توګه په روحی فشارونو ،عصبانیت،تر ډوډی خوړلووروسته، میخانیکي بدلونونه (دیخی هوا سره مخامخ کیدل) او نور کیدای شي د اکلیلی شراینو د اروا د کمښت او د میوکارډ د اکسیجن د مصرف د زیاتوالی او د صدري دردونو د تولید سبب وګرځی. (٦)

د اسکیمیا اثرات

(c) ketabton.com: The Digital Library

د ناکافي پرفیوژن حمله چې د اکلیلی شرائنو د اتیرورو سکلیروزس له کبله منځته راځی ، د میوکارډ عضلی د اکسیجن اندازه کمه چې په نتیجه کې په گذری ډول د میوکارډ میخانیکي، بیوشیمیکي او الکتریکي فعالیتونه خرابوی. د اکلیلی شراینو اتیروسکلیروزس یو موضعی پروسه ده چې اکثراً د غیر متجانسی اسکیمیا سبب کیږی. د بطین د تقلصیت موضعی خرابوالی اکثراُ د موضعی اکینیزیا، او په شدید حالت کې حتی د په موضعی ډول د بطین د پړسیدو یا ډیزکینیزیا، سبب کیږی، چې کولای شی په زیاته اندازه د میوکارډ پمپ کول کم کړی.

که شدیده اسکیمیا په گړندی ډول را منځته شی ، چې اکثراً یی سبب د اکلیلی شراینو پوره یا د زیاتی برخی بند والی تشکیلوی، نو د میوکارډ عضلی د نورمال تقبض او استرخأ عدم کفایه را منځته کوی.

د بطین د زیاتی برخی اسکیمیا په گذری ډول د چپه بطین د عد م کفایه سبب کیږی، او که پپیلری عضلات مصاب شویوی، نو کیدای شی چې د میترال د سام عد م کفایه هم را منځته کړی. که اسکیمیا په گذری ډ ول را منځته شی ،نو کیدای شی چې صدري خناق ورسره مل وی، او که دوامداره شی نو د میوکارډ د نکروز او سکار د تولید سبب گرځی چې کیدای شی د زړه د حادی احتشأ اعراض او علایم ورسره مل او یا شتون ونلری.

نورمال میوکارډ شحمی اسیډونه او گلوکوز په کاربن ډای اکسایډ او اوبو تجزیه کوی. د اکسیجن په کمښت کې ، شحمی اسیډونه اکسیډیز کیدای نشی، او گلوکوز هم په لکتیت بدلیږی، داخل حجروی pH کمیږی. د حجروی غشأ د دندو د خرابوالی له سببه پوتاشیم د حجری څخه وزی او د میوسیتونوپه ذریعه د سوډیم اخستل گړندی، اوهم د سیتوسولیک کلسیم اندازه زیاتوالی مومی.

د میوکارډ د اکسیجن د سپلای او ډ یماند تر منځ د بیلانس خرابوالی په گوته کوی چې آ یا نوموړی تخریبات رجعی دی (د مکمل بندښت په صورت کې ۲۰ د قیقی چې کولترالونه نه وی را منځته شوی) او یا دا چې دا تخریبات دوامداره دی، که بندښت تر ۲۰ د قیقی زیات شی، نو د میوکارډ د نکروز سبب گرځی.

اسکیمیا هم داډول په ECG کې د ښکاره بدلونو سبب کیږی لکه د T موجی منفی کیدل او د ST سگمنټ بیځایه کیدل.

د میوکارډ د اسکیمیا نور مهم اثرات عبارت دی له برقی نا برابریو څخه ، چې کیدلای شی دبطین د بیلو او خامو تقلصاتو اوحتی بطینی تکي کارډیا او یا فبریلیشن سبب و گرځی. زیات ناروغان چې د زړه د اسکیمیکو ناروغیو له کبله په ناڅاپی ډول مری اکثراً یی سبب بطینی تکي اریتمیاوی تشکیلوی. (۱)

ثابت صدري دردونه

(c) ketabton.com: The Digital Library

د صدر هغه وړاندوینه کیدونکي او یا بیا راګرځیدونکو نا آرامیوته ویل کیږی چي په معین ډول د ثابتو فزیکي یا روحی فشارونو په ذریعه تولید او د استراحت یا تر ژبی لاندی نایتروګلیسیرونو په استعمال سره له منځه ځی.(۳)

بی ثباته صدري د ردونه

هغه صدري دردونوته ویل کیږی چي نوی را منځته او یا داچي د پخوانیو په وصف او شدت کي توپیر راسی، یعنی ژر ژر تکرار او شدید وی او یا دواړه وصفه پیکښي شتون ولری، را منځته شی، چي ورته بی ثباته صدري دردونه، یا پرته له ST سګمنټ لوړ والی څخه د زړه احتشا NSTEMI هم وایی (۳)

وریانت یا (PVA) VARIANT (PRINZMETAL'S) صدري دردونه

په ۱۹۵۹ میلادی کال کي Prinzmetal او د ده ملګرو د لمړی ځل لپاره تشریح کړی نوځکه د ده په نوم یادیږی. و هغه انجین ته ویل کیږی چي د اکلیلی شراینو د سپزم په نتیجه کي پرته له کوم تحریکي عوامل څخه ، اکثراً د استراحت په وخت ، منځته راځی. ناروغی په ځوان عمرکي او په ځانګړی توګه په هغو کي چي ډیر لږ خطری عوامل ،لکه سګریټ څکول ، لری منځته راځی او پیښی یی په ښځو کي د نارینه وو په پرتله زیاتی دی. د درد په وخت په ECG کي وصفی بدلون یعنی د ST سګمنټ لوړ والی لیدل کیږی. د ښه تشخیص لپاره یو شمیر تحریکي ټستونو لکه hyperventilation ټسټ ، cold-pressorټسټ او یا ergometrine challenge ټسټ څخه کار اخستل کیږی. د ناروغی د حملی په جریان کي کیدای شی د بطینی تکي اریتمیاوو او یا بلاک سبب و ګرځی.

درملنه : د حادی حملی د د رملنی او هم د تکراری حملو د پیښیدو د کموالی په منظور د نایتریتونو اویا د کلشیم چینل بلاک کونکو درملو څخه کار اخستل کیږی. د آ سپرین تطبیق له دی کبله چي د پروستا سیکلین په ترکیب کي بدلون را منځته کوی، کولای شی چي د اسکیمیا حملات زیات او خطر یی لاهم زیات کړی. د اکلیلی شراینو د revascularization څخه هم ګټه اخستل کیدای سی.

انذار: په PVA اخته اکثر ناروغان د ناروغی حاده حمله د صدري دردونو په متکررو حملاتو سره تیروی او د ۵ کلونو لپاره د ژوندی پاته کیدو چانس ډیر زیات او حتی د ۹۰ تر ۹۵ سلنی رسیږی. هغه ناروغان چي د اکلیلی شراینو ثابت بندښت نلری او یا لږ ولری، د هغو په پرتله چي ثابت بندښت لری، ښه انذار لری. په ۲۰ سلنه ناروغانوکي د ۵ کلنو په موده کي دزړه نه وژونکي احتشأ منځته راتلای سی. هغه ناروغان چي د د رد د حملاتو په دوران کي وخیمی اریتمیاوی ولری، د زړه د دریدنی او مړینی خطر یی زیاتیږی. (۵، ۱)

له اعراضو پرته یا ASYMPTOMATIC (SILENT) اسکیمیا

(c) ketabton.com: The Digital Library

د اکلیلی شراینو بندشی ناروغي، د زړه حاده احتشأ او یا دزړه ګذری احتشاوی اکثراً پرته له اعراضو منځته راځی او په زیاتو ناروغانوکي یوازی د متکرری ECG په اخستلو سره ناروغی تشخیصیږی، حال دا چي دی ناروغانو د اسکیمیا متکرر حملات تیر کړیوی. د اسکیمی متکرر حملات (که اعراض ولری او یا پرته له اعراضو وی) د اکلیلی شراینو د خرابوالی له کبله د مړینی چانس زیاتوی. کله کله ، کیدای سی چي په صدري خناق اخته ناروغ پرته له صدري درد د نورو غیر وصفی اعراضو لکه سالنډی، ستړیا، تیغ وهل، زړه بدوالی ، او بدهضمی ځخه مراجعه وکړی.

درملنه: په دی ناروغانوکي درملنه د هر ناروغ لپاره باید بیله په پام کي ونیول سی. په هغو ناروغانوکي چي د اکلیلی شراینو ښکاره آ فات ولری باید د وینی د لوړ فشار او ډیز لیپیډیمیا درملنه په لمړی قدم کي ورته ترسره سی، ځکه د مړینو کچه را کموی. د چپه زړه په اسکیمیا اخته هغه ناروغان چي په دریو اکلیلی شراینو کي آ فات ولری او یا د چپه بطین فعالیت یی کم سویوی، د CABG لپاره کاندید بلل کیږی. په ټولو هغو ناروغانوکي چي په چپه او یا عرضی اسکیمیا اخته وی، د وینی د لوړ فشار او لیپیډینو د کموالی درملنه باید تر هرڅه لمړی په پام کي او هم په دی ناروغانوکي د آ سپرین، ستاتین، او بیتا بلاکرونو تطبیق اغیزمن او ښه انذار لری. (۱ ، ۳)

(۱ - ۱) نمره جدول د اکلیلی شراینو د ناروغیو سلنه د سن، جنس او اعراضو له رویه ښودل شویده (٦)

جنس	عمر	وصفی انجین	غیر وصفی انجین	غیر قلبی صدري درد
نارینه	۳۰ - ۳۹	۸۳	۴٦	۳
	۴۰ - ۴۹	۸۸	۵۷	۱۲
	۵۰ - ۵۹	۹۴	۷۱	۱۸
	٦۰ - ٦۹	۹۵	۷۸	۳۱
	۷۰ یا زیات	۹۷	۹۴	٦۳
ښځی	۳۰ - ۳۹	-	۲۰	۴
	۴۰ - ۴۹	۵٦	۳۱	۴
	۵۰ - ۵۹	٦۸	۳۰	٦
	٦۰ - ٦۹	۸۱	۴۸	۱۰

(c) ketabton.com: The Digital Library

	۷۰ یا زیات	۹٦	٥٦	-

صدري دردونه یا صدري خناق Angina Pectoris

عمومی معلومات

د صدر هغه وړاندوینه کیدونکي او یا بیا راګرځیدونکو نا آرامیوته ویل کیږی چي په معین ډول د ثابتو فزیکي یا روحی فشارونو په ذریعه تولید او د استراحت یا تر ژبی لاندی نایتروګلیسیرونو په استعمال سره له منځه ځی.(۳)

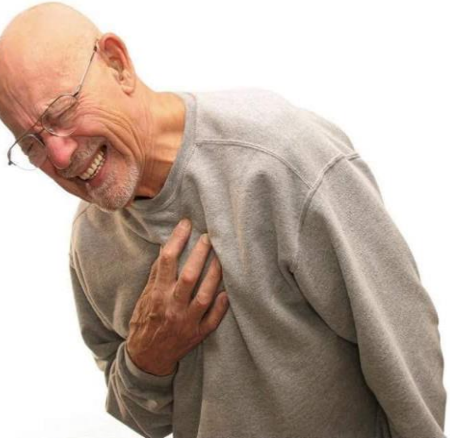

وصفی یا ټیپیکل صدري د ردونه

هغه صدري درد ونوته ویل کیږی چي په صدر کي د choking یا فشار یا درونډوالی د عمیق احساس په ډول را منځته او اکثراً د زامی، بازوګانو یا شرصوفیه ناحیی خواته انتشار مومی. اکثراً د فزیکي فعالیتونو یا روحی فشارونو په ذریعه را منځته او په استراحت سره آ راموالی مومی. دصدر دا ډول نا آرامی اکثراً ناروغ د سوک د ضربی په ډول بیانوی چي Levine sign یاعلامه ورته ویل کیږی. (۳)

غیر وصفی صدري د ردونه ANGINAL EQUIVALENT

کله کله ، کیدای سی چي په صدري خناق اخته ناروغ پرته له صدري درد څخه د نورو غیر وصفی اعراضو لکه سالنډی، سټړیا، تیغ وهل، زړه بدوالی ، او بدهضمی څخه مراجعه وکړی.

بی ثباته صدري دردونه UNSTABLE ANGINA

هغه صدري دردونوته ویل کیږی چي نوی را منځته او یا داچي د پخوانیو په وصف او شدت کي توپیر راسی، یعنی ژر ژر تکرار او شدید وی او یا دواړه وصفه پیکښي شتون ولری، را منځته شی، چي ورته بی ثباته صدري دردونه، یا پرته له ST سګمنټ لوړ والی څخه د زړه احتشا NSTEMI هم وایی . (۳)

اپیدیمولوژی

سن: معمولاً په متوسط او زاړه عمرکي موندل کیږی، په ښځو کي زیات تر مینوپوز وروسته.

جنس: نارینه د ښځو په پرتله زیات په ناروغی اخته کیږی. (۳)

(c) ketabton.com: The Digital Library

وقوعات: د امريکا په متحده آ يالاتو کي د ثابتو صدري دردونوتقريباً د کاله ۵۰۰۰۰۰ نوی کيسونه ترلاسه کيږی. (۳)

شيوع: د امريکا په متحده آ يالاتو کي تقريباً تر ۱۰ ميليونه زيات وګړی د صدري دردونو څخه ځوريږی. په برطانيه او د نړی په زياتو هيوادونوکي هم د مړينو عمده سبب تشکيلوی. د دی ناروغيو له کبله د کاله ۱۰۰۰۰۰/٦۰ تنه خپل ژوند دلاسه ورکوی. داسی اټکل کيږی چي د ۲۰۱۰ ميلادی کال وروسته به د نړی په پرتله د زړه د اکليلی شراينو د ناروغيو ٦۰ سلنه په هندوستان کي را منځته سی. (۵،۳)

د خطر عوامل

د اکليلی شراينو د ناروغيو د خطر عوامل دلته هم صدق کوی او عبارت دی له:

د وخت ترمخه د اکليلی شراينو د ناروغيو کورنی تاريخچه په ځانګړی توګه په لمړی درجه د وستانوکي (په نارينه وو کي چي عمر يی تر ۵۵ کلنی او په ښځوکي چي عمر يی تر ٦۵ کلنی کم وی) شتون ولری. (۳)

چاغوالی

په وينه کي د کولستيرول زياتوالی

د وينی د فشار زياتوالی

د سګريټو څکول

د شکری ناروغی

نارينه جنس په ځانګړی توګه بوډا ګان

پتوفزيا لوژی

د اسکيميا په شتون کي صدري دردونه هغه وخت پيداکيږی چي د ميوکارډ د پرفيوژن او و اکسيجن ته د ميو کارډ اړتيا کي بد لون را شی. د زړه څخه د حسی اعصابو رشتی د سمپاتيک چينل د لاری انتقال اود C7-T4 په سويه کي شوکي نخاع ته داخل چي په پايله کي په اړوند درماتوم کي د منتشرو دردونو يا نا آرامی سبب کيږی.

د اتيروسکليروزس په ذريعه د اړونده شريان تنګوالی (تر ۷۰ سلنه زيات تنګوالی) د ناروغی عمده پتولوژيک بدلون تشکيلوی. ولی په يو شمير هغو ناروغانوکي چي د ابهر شريان په ناروغيو او يا hypertrophic cardiomyopathy اخته وی پرته له دی چي د اکليلی شراينو ناروغی ولری، کيدای شی په صدري دردونو اخته شی. (۳)

(c) ketabton.com: The Digital Library

اسباب

- د اکلیلی شراینو اتیرو سکلیروزس (عمده سبب)
- د ابهر شریا ن تنگوالی
- د زړه د عضلی هایپر ټروفیکه میوپاتی
- د ابهر شریان عدم کفایه
- په ابتدایی ډول د ریوی شریان د فشار زیاتوالی [۳]

ورسره مل ستونزی

- په وینه کي د کو لستیرول زیاتوالی
- د محیطی او عیو ناروغی
- د وینی لوړ فشار
- د وزن زیاتوالی
- د شکری ناروغی[۳]

تشخیص

- د صدري دردونو وړاندوینه کیدونکي یا تکراریدونکي حملات چي د ۳ تر ۱۵ د قیقو د وام و مومی او د فزیکي فعالیت، روحی تشوشاتو،زیاتی غذا،یخی هوا او یا سگریټ څکولو په اثر رامنځته، او د استراحت یا تر ژبی لاندی نایتروگلیسیرین باندی آ رام شی.
- د پورته ټکو په پام کي نیولو سره باید دناروغ څخه پوره تاریخچه واخستل شی.
- د فزیکي فعالیتونو په وخت کي د سالنډی پیښیدل کیدای شی یوازنی عرض وی.
- په ښځو،بوډاگانو اویا شکری ناروغی اخته ناروغانوکي کیدای شی ناروغی په غیر وصفی ډول ښکاره شی.
- د کاناډا یا نیویارک د زړه د ناروغیو د ټولنی د درجه بندی له مخی د مزمنو صدري دردونو شدت په لاندی ډ ول ترلاسه کیدای شی:

۱- ۲ نمره جدول (د کاناډا اونیویارک د زړه د ناروغیو د ټولنی د رجه بندی) [۱،۳]

درجه	د کاناډا د زړه د ناروغیو د ټولنی د رجه بندی	د نیویارک د زړه د ناروغیو د ټولنی د رجه بندی
لمړی	د عاد ی یا ورځنیو فزیکي فعالیتونو په ترسره کولوسره درد	ناروغ د زړه ناروغی لری ولی فزیکي فعالیتونه په

(c) ketabton.com: The Digital Library

درجه Class I	شتون نلری، یوازی د درنو کارونو،چټکو کارونویاد وامداره او د زیاتی مودی لپاره فزیکي فعالیتونو په ترسره کولو سره درد پیداکیږی.	عادی ډول مخته بیایی. ورځنی عادی فعالیتونه د سترړیا، د زړه د ټکان، سالنډۍ او صدري درد سبب نه کیږی.
دوهمه درجه Class II	د عاد ی یا ورځنیو فزیکي فعالیتونو لږمحدودیدل (ژرژر قدم وهل ،په زیاتو زینو کي ختل او روحی فشارونه).	ناروغ د زړه ناروغی لری او فزیکي فعالیتونه هم لږ محدو سویوی، ولی د استراحت په وخت ستونزه نلری. ورځنی فزیکي فعالیتونه د سترړیا، د زړه د ټکان، سالنډۍ او صدري درد را منځته کولای سی.
دریمه درجه Class III	د عاد ی یا ورځنیو فزیکي فعالیتونو زیات محدودیدل.	ناروغ د زړه ناروغی لری او فزیکي فعالیتونه هم زیات محدو سویوی، ولی د استراحت په وخت ستونزه نلری. په کمه اندازه فزیکي فعالیتونه د سترړیا، د زړه د ټکان، سالنډۍ او صدري درد سبب کیدای سی.
څلورمه درجه Class IV	د عاد ی یا ورځنیو فزیکي فعالیتونو اوحتی د استراحت په وخت د درد احساس.	ناروغ د زړه ناروغی لری ولی فزیکي فعالیتونه یی محدود، او حتی د استراحت په وخت هم د زړه د عدم کفایی او صدري دردونو اعراض شتون لری. لږ فزیکي فعالیتونه د سترړیا، د زړه د ټکان، سالنډۍ او صدري درد سبب کیږی.

تاریخچه

- د پخوانیو صدري دردونو کیفیت او د تکرار اندازه اوموده.
- د زړه او یا دزړه د والونو د ناروغیو شتون.
- د زړه د احتشأ، د اکلیلی شراینو د ناروغیو اویا ناڅاپی مړینو کورنی تاریخچه.

فزیکي معاینات

- د ناروغ حیاتی علایم لکه د وینی فشار،د زړه حرکات،د تنفس تعداد او د وینی د اکسیجن د مشبوعیت اندازه باید و کتل شی.
- د زړه په معاینه کي کیدای شی اریتمیا، او یا مرمرونه چي د زړه د والونو پر ناروغیو دلالت کوی،د بطیناتو د غټوالی علایم، گلوپ ریتماو یا د زړه د احتقانی عدم کفایه علایم و لیدل شی.
- د اوعیو په معاینه کي کیدای شی د محیطی اوعیوناروغی (د نبض کموالی،برویټ،او یا د خیټی انوریزم) په گوته شی.

(c) ketabton.com: The Digital Library

- د سږو په معاینه کې کیدای شی د سږو بندشې یا تخریبی ناروغۍ،او یا دسږو پاړسوب و موندل شی.
- کیدای شی په ناروغ کې د لیپیډونو د زیاتوالی علایم لکه xanthomas یا xantholesma شتون ولری.
- پام مو وی چې که فزیکي علایم نورمال وی نو موږ دزړه ناروغی نشو ردولای.[٣]

تشخیصی معاینات

د زړه ګرافECG

- کیدای شی د زړه د احتشأ د پخوانی حملی نښې وښئی، که دزړه په ګراف کې څه شتون ونلری نوباید خوځلی ترسره شی، ځکه کیدای شی چې د حملې په وخت ښکاره علایم وښئی.
- د یوشمیر ناروغیو لکه Bundle branch block ، Wolff Parkinson White syndrome او intraventricular conduction delay شتون کیدای شی د stress ECG په تفسیرکي ستونزی را منځته کړی.

د تمرین په وخت د زړه ګراف

د هغو ناروغانو لپاره چې5 METS یا تر 5 METS زیات فزیکي تمرین تر سره کولای شی.

- د هغو نا روغانو لپاره چې د زړه ساده ګراف یی نورمال وی نو Standard exercise ECGتوصیه کیږی.
- د هغو نا روغانو لپاره چې د زړه ساده ګراف یی نورمال نوی او یا ښځی چې د مینوپوز په دوره کې وی نو Exercise stress testing د echocardiography یا perfusion imaging سره یوځای توصیه کیږی.
- د داخل بستر ناروغان چې تمرینونه نشی تحمل کولای باید ورته د pharmacologic stress testing د adenosine یا regadenoson درملو یا که د استما یا 2° یا 3° درجه دزړه بلاک ولری نو د dipyridamole یا Dobutamine درملو په ذریعه تولید شوی ټسټ ترسره کیدای شی.
- د اکلیلی شراینو د ناروغیو د تشخیص او درملنی د تصمیم نیونی لپاره طلایی ستندرډ لرونکي معاینه Coronary angiography تشکیلوی.[٣]

لابراتواری معاینات

(c) ketabton.com: The Digital Library

- تر هرڅه لمړی باید د ناروغ هیماتوکریت،په تشه خواد وینی د لیپډونو پرفایل او د وینی ګلوکوز او نور روتین معاینات ترسره شی.
- د وینی د مجموعی کولستیرول او LDL اندازه کیدای شی لوړه او د HDL سویه کمه ترلاسه شی.
- سی ریکټیو پروټین یا CRP د هغو ناروغانولپاره چي د زړه د ناروغیو د منځته راتلو لپاره متوسط خطری عوامل ولری زیات اړین دی، ځکه په دوی کي د CRP زیاتوالی د ستاتین د مؤثریت علامه ښئی.[٣]

متممه معاینات

- که د زړه د والونوپرناروغیو یا hypertrophic cardiomyopathy باندی شکمن یاست نو ناروغ ته echocardiogram تر سره کړی.
- Stress imaging د echocardiogram سره مل او یا perfusion imaging
- که د سږو د ناروغیو علایم شتون ولری نو ناروغ ته دصدر راډیو ګرافی ترسره کړی.[٣]

تفریقی تشخیص

- د سږو ناروغی.
- Deconditioning

د رملنه TREATMENT

طبی درملنه

د لمړی خط درملنه

د اسکیمیا یا انجین ضد درمل

١- د بیټا آخذو نهیه کونکي درمل Beta blockers د زړه د حرکاتو د کمښت،د وینی د فشار د لږوالی،او د میوکارډ د تقلص د زیاتوالی سبب کیږی:

- اتینالول Atenolol (د ٢٥ تر ١٠٠ ملی ګرامه د ورځی)، او metoprolol (د د ٢٥ تر ١٠٠ ملی ګرامه د ورځی دوه ځلی)
- د دی درملو اندازه باید د کلینیکي نښه والی په پام کي نیولو سره سم عیاره شی ،یعنی په استراحت کي دزړه حرکات د ٥٠ تر ٦٠ واره په دقیقه کي

(c) ketabton.com: The Digital Library

- جانبي عوارض يې عبارت دي له سټرپا،د فزيکي فعاليت نه تحمل،دانتعاذ کموالی،د زړه د حرکاتو کمښت،يا دزړه بلاک
- مضاد استطباب: د زړه غير معاوضوی عدم کفايه،شديده برډی کارډيا،دزړه پر مختللی بلاک،او يا دسږو شديدی ناروغی

۲- نايټريټونه Nitrates: د بدن د وريدونو اوشراينو (د اکليلی شراينو په شمول) د توسع سبب ګرځي، چي په پايله کي د afterload د کموالي او ميوکارډ ته د جريان د زياتوالی سبب کيږی:

- ترژبی لاندی نايټرو ګليسيرين nitroglycerin Sublingual د ۰،۴ ملی ګرامه په اندازه. د صدري دردونو د حادی حملی په صورت کي کيدای د ۱۰ تر ۱۵ دقيقو په موده کي د ۲ تر ۳ ځلی تکرار شی،که ځواب ورنکړی نو نوری لاری چاری لټول کيږی.
- د اوږده تاثير لرونکي نايټريټونه Long-acting nitrates: کيدای شی چي تر ۸ يا ۱۲ ساعتو وروسته تکرار شی، تر خو ښه تحمل شی، جانبي عوارض يې د سر درد، او د وينی د فشار کموالی دی چي په د وامداره استعمال سره له منځه ځی.
- د phosphodiesterase نهيه کونکي درملو لکه sildenafil،vardenafil او tadalafil چي د جنسی قوی د زياتوالی لپاره استعماليږی، کيدای شی د ژوند تهديدونکي ټيټ فشار سبب وګرځی، ځکه نو يو ځای استعمال يې مضاد استطباب دی

۳- د کلسيم د چينل بلاک کونکي Calcium channel blockers (CCB) چي د شراينو د توسع له کبله د ميوکارډ داکسيجن اړتيا کمه او د اکليلی شراينو د دوران د ښه والی سبب ګرځی. يوازی د اوږدی مودی تأ ثير لرونکي درمل کارول کيږی.

- د Dihydropyridine مشتقات لکه nifedipine (د۳۰ تر ۹۰ ملی ګرامه د ورځی)، amlodipine (د ۵ تر ۱۰ ملی ګرامه دورځی)، felodipine (د ۲،۵ تر ۱۰ ملی ګرامه دورځی) د زياتی شرياني توسع سبب ګرځی.همداراز نور مشتقات لکهdiltiazem (د ۱۲۰ تر ۴۸۰ ملی ګرامه دورځی) يا verapamil (د ۱۲۰ تر ۴۸۰ ملی ګرامه دورځی) توصيه کيږی.
- جانبي عوارض يې عبارت دی له قبضيت او د پښو پاړسوب څخه.

۴- يو بل در مل نوی درمل چي نوميږی Ranolazine او د FDA لخوا د انجين ضد درملو د لړی قطاردرملوپه ډله کي شامل سويدی. د پورته درملو په شان اثر لری او د چپه بطين په د ندو کي ښه والی راولی، د تاثير ميخانکيت يې ښه نه دی معلوم ولی بياهم ويل کيږی چي د کلسيم

(c) ketabton.com: The Digital Library

د داخل الحجروی اندازی د کموالی له کبله خپل اثر وړاندی کوی. نوموړی درمل د زړه پر حرکاتو او هم د وینی پر فشار کوم اثر نلری، ځکه نوکه په یوازی ډول او یا د نورو درملو سره یوځای توصیه سی، د انجین ضد تأثیر لری. دادرمل کیدلای سی چي د انتعاض د قوی کونکو درملو سره یوځای ورکول سی. (د ۵۰۰ تر ۱۰۰۰ ملی ګرامه د ورځی د وه ځلی) توصیه کیږی.

- اکثراً په هغو ناروغانوکي چي په یوازی ډول په β-blockers ،نایتریتونو او amlodipine جواب ورنکړی نو دپورته درملوسره ګډ ورکول کیږی.
- جانبی عوارض یی عبارت دی له زړه بدوالی، قبضیت،سرګنګسی او سردردی.
- مضاد استطباب یی دdiltiazem او verapamil درملو سره ګډ استعمال، prolonged QT او هغه در مل چي د cytochrome P-450 سیستم نهیه کوی باید یوځای استعمال نشی، اوهم د پښتورګو او ینی په ناروغیو کي نسی ورکول کیدلای اوهم باید د حادو صدري دردونو په د رملنه کي توصیه نسی. (۲)
- **د اوعیو محافظه کونکي درمل**

۱- په ټولو ناروغانوکي د د مویه صفیحاتو ضد درمل استطباب لری:

- آسپرین Aspirin (د ۸۱ تر ۳۲۵ ملی ګرامه د ورځی) ښه درمل دی.
- کلوپیډوګریل Clopidogrel (۷۵ ملی ګرامه د ورځی) په هغو ناروغانوکي چي آسپرین نشی خوړلای.
- دAspirin او Clopidogrel یو ځای استعمال یوازی په هغو ناروغانوکي چي ورته سټنټ اچول شویوی، تر څو د سټنټ د ترمبوز ریټ راکم کړی، توصیه کیږی.

۲- ستاتین Statins لکه simvastatin، atorvastatin، pravastatin او lovastatinد کولستیرول د کموالی لپاره :

- د اکلیلی شراینو د ناروغیود ثانوی مخنیوی په منظور زیات ارزښت لری. د اکلیلی شراینود اعراض لرو نکو ناروغیو وقوعات راکم او هم د زړه د احتشأ له امله د مړینو اندازه کموی.
- د اکلیلی شراینود تأ سیس شوی ناروغی لپاره باید LDL تر ۱۰۰ ملی ګرامه په هر ۱۰۰ ملی لیتره وینه کي کم وی، او هغه ناروغان چي د زیات خطر سره مخ وی باید د LDL اندازه یی تر ۷۰ کمه وساتل شی.

(c) ketabton.com: The Digital Library

- د ATP نوی لاربنود د پورته درملو استعمال په هغو ناروغانو کي چي د اکلیلی شراینو په ناروغیو اخته اویا شکمن ناروغان وی، د واړو کي توصیه کوی.
- جانبی عوارض یی کیدای شی د transaminases د اندازی لوړوالی، د عضلاتو دردونه، او په نادر ډول کیدای شی د عضلو د التهاب اویا rhabdomyolisys سبب و گرځی.

۳- د ACE نهیه کونکي درملو استعمال ښودلی ده چي د زړه د ناروغیو او زړه د احتشأ له امله د مړینو په اندازه کي کمښت را ولی. له دی کبله نو د اکلیلی شراینو په ناروغیو او د زړه په نوروناروغیو په ځانگړی توگه هغه چي د شکری په ناروغی اخته دی او یا دچپه بطین ستونزی لری استطباب لری.

- د انجیو تنسین د آ خذو نهیه کونکي درمل بیا هغه وخت استعمال لری چي ناروغان د ACE نهیه کونکي درمل تحمل نکړای شی. (۳)

عمومی اهتمامات

د ژوند کولو د ډ ول بد لون زیات اړین دی، په دی ډول چي:

- د وینی فشار باید کنټرول او د سگریټ څکول پریښودل شی
- روحی فشارونه د امکان تر حده کم شی، او په چاغو اشخاصو کي د وزن کمښت
- منظم ورځنی فیزیکي تمرینونه (د ۳۰ تر ۶۰ دقیقی دورځی).
- په کال کي یوځل د انفلوینزا د واکسین تطبیق (۳)

جراحی: د بیا اوعیو جوړولو Revascularization درملنه: کله چي پورتنی تدابیر گټور نه وی.

- د پوستکي د لاری اکلیلی مداخله یا :(Percutaneous coronary intervention (PCI

د BALLOON ANGIOPLASTY طریقه، یا د سټنټ ایښود ل

د اکلیلی شریان معاوضه یا (CORONARY ARTERY BYPASS GRAFTING (CABG

- د تکراریدونکو صدري دردونو لپاره
- د شوکي نخاع د تنبه کیدلو طریقه
- د لایزر په ذریعه د میوکارډ د revascularization درملنه. (۳)

اختلاطات

- بی ثباته صدري دردونه یا د زړه احتشأ
- د زړه اریتمیا، د زړه د رید ل
- د زړه احتقانی عدم کفایه(۳)

(c) ketabton.com: The Digital Library

د اکلیلی شراینو د ناروغیو د مخنیوی لپاره و خلگوته بنسټیز پیغامونه (۷)

- د سګریټ او چلم څکولو څخه ډ ډه کول
- منظم تمرینونه یا ورزش (لږ تر لږه د ورځی ۲۰ دقیقی، په اونی کي ۳ ځله) کول.
- د چاغوالی مخه نیول
- په ورځ کي لږ تر لږه ۵ ځلی د میوی او تازه سبو خوړل
- د شحمیاتو او غوړیو کم استعمال.

د زړه حاده احتشأ Acute Myocardial Infarction

تعریف

- د اصطلاح یا تیوری له رویه، د زړه حاده احتشأ د زړه د عضلی نکروز ته ویل کیږی،ولی په عملی ډول، دزړه حاده احتشأ هغه وخت ورته ویلای شو چي د کلینیکي او لابراتواری پلوه دتشخیص وړ او پتولوژیکي بدلونونه پکي شتون ولری. د طبی تکنالوژی په پرمختلو سره (په ځانګړی توګه د تروپونین په تعین سره)او س د میوکارډ ډیره کمه اندازه نکروز چي پخوا یی تشخیص نه کیدی ،هم په ګوته کیدای شی. (٦)
- د زړه هغه احتشأ چي پیکښي د ST سګمنټ لوړوالی شتون نلریNSTEMI ، د پتوجنیزس او کلینیکي تظاهراتو له مخی دunstable angina یا بی ثباته صدري خناق سره ورته والی لری. دواړه د حاد اکلیلی سندروم اجزاوی بلل کیږی، ولی یوازی د بیو مارکرونو (لکه troponin I [TnI] ، troponin T [TnT]او CKMB) د بدلونوله مخی سره توپیر کیږی. (۳)

اسباب

- د تخریب شوی یا خیری شوی پلک څخه د دمویه صفیحاتو غنی ترمبوز آ زادیدل (عمده سبب).
- د دوران بندښت (د اکلیلی شراینو سپزم یا د اوعیی تقبض) په ځانګړی توګه د epicardial اویا subendocardial په اوعیو پکښي.
- د اوعیه شدی تنګوالی پرته له سپزم یا ترمبوز څخه.
- د اکلیلی شراینو د د وران په مقابل کي دوامداره میخانیکي مانعه.
- د اکلیلی شراینو التهاب، چي کیدای شی انتانی او یا غیر انتانی منشه ولری،او کیدای شی د پلک د توسع او یا تحرکیت سبب شی.
- د اکلیلی شریان تخریب، خیریدل او یا قرحات او د ترمبو جنیزس د عملیی پیل.

(c) ketabton.com: The Digital Library

- د کوکایین یا میت امفیتامین اعتیاد. (۳)

پتوفزیا لوژی: د زړه احتشأ اکثراً د اتیروسکلیروتیک پلک د تخریب یا څیریدنی څخه چي د دمویه صفیحاتو څخه ډک ترمبوز ورسره مل وی را منځته او په ګړندی ډول د ماؤفه ساحی د وینی د جریان د کمښت سبب کیږی.په لږه اندازه ناروغی د میوکارډ د هغو ناروغیو له کبله چي د میوکارډ د اکسیجن اړتیا تر سپلای زیاته شی هم منځته راځی. (۳)

ورسره مل حالات

- د خیټی د ابهر انوریزم
- د خارج قحفی د ماغی اوعیو ناروغی
- د محیطی اوعیو اتیرو سکلیروتیکي ناروغی

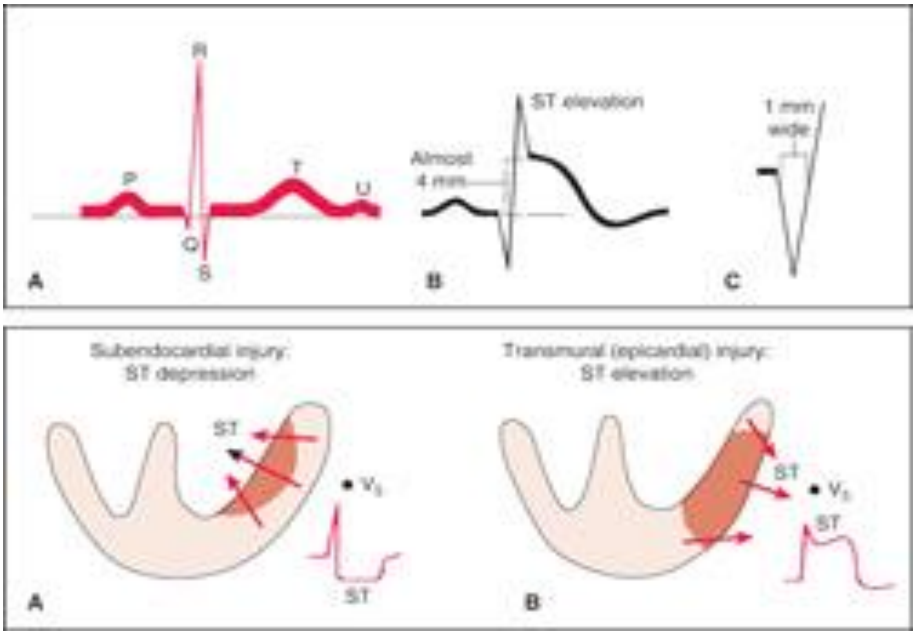

۱- ۷ شکل (الف: نورمال، ب: د حادی اسکیمیا ST لوړوالی، ج: د حادی احتشأ د Q موجه) (۳)

اعراض اوعلایم

تاریخچه

- جهدی یا پرته له جهده د صدر دروندوالی/ تنګوالی .

(c) ketabton.com: The Digital Library

- درد او یا نا آرامی چي د غاړی،زامی،شا، بازوګانو او یا شرصوفیه ناحیی ته خپریږی.
- د میوکارډ د اسکیمیا تاریخچه (ثابت یا غیر ثابت انجین،د زړه احتشا،د اکلیلی شراینو جراحی،او یا د PCI تر سره کول).
- د اکلیلی شراینو د ناروغیو د خطری عواملو او یا خون ریزی تاریخچه.
- **د درملو لکه** Phosphodiesterase-5 inhibitors **یا** nitrates **دوامداره تاریخچه**. (۳)

فزیکي معاینه

- عمومی معاینه: تبه کله کله کیدای شی شتون ولری.
- عصبی:سرګنګسی،سنکوپ،سټرپیا،ضعفیت، او د ماغی تشوش.
- قلبی وعایی:دزړه بی نظمی،د وینی ټیټ فشار،د زړه د دریم او څلورم آ واز شتون،د غاړی د وریدونو توسع.
- تنفسی: سالنډی، د تنفس د تعداد زیاتوالی، د سږو آ وازونه.
- معدی معایی:دخیټی درد، زړه بدوالی، کانګی.
- عضلی اسکلیټی:د غاړی درد،د ملا درد،د اوږو درداو د بازوګانو درد.
- پوستکي: پوستکي یخ،خاڅف او خولن وی. (۳)

تفریقی تشخیص

- د Unstable angina سره (په ځانګړی توګه چي داسکیمیا بیو شیمیک مارکرونه شتون ونلری).
- د ابهر شریان څیریدنه.
- د ریوی شریان امبولی.
- د پلورا او پریکارډ التهاب.
- سوری شوی قرحات.
- د مریۍ او معدی ریفلکس ناروغیGERD او سپزم.
- د پانکراس او صفرا دردونه.
- د زړه بی نظمی یا اریتمیا. (۳)

درملنه

(c) ketabton.com: The Digital Library

طبی درملنه: لمړی خط

- اکسیجن : د ۲تر۴ لیتره په دقیقه کي ،چي د اکسیجن د مشبوعیت اندازه باید تر ۹۰ سلنه زیاته وساتل شی.
- مورفین سلفیټ د ۲ تر ۴ ملی ګرامه وریدی(کیدای شی د ۵ تر ۱۵ دقیقی وروسته تکرار شی).
- نایتروګلیسیرین چي د ۰،۴ ملی ګرامه په اندازه هر ۵ دقیقی وروسته د ۳ ځلو لپاره استعمالیدای شی، اووروسته کیدای شی چي د وریدی تطبیق لپاره تصمیم ونیول شی.
- آسپرین،چي انتیریک کوټډ نه وی، لمړی دوز یی ۱۶۲ ملی ګرامه اوکیدای شی تر ۳۲۵ ملی ګرامه د خولی دلاری یا وژوول شی، همدارازclopidogrel لمړی دوز یی د ۳۰۰ تر ۶۰۰ ملی ګرامه ، اوپه تعقیب یی ۷۵ ملی ګرامه دورځی (هغو ناروغانوته چي آسپرین نشی تحمل کولای او یا هغه ناروغان چي و PCI ته اړتیا ولری).
- د خولی د لاری د beta-blocker درملو استعمال چي metoprololاو atenolol ته ترجیح ورکول کیږی،که یی مضاد استطباب شتون ونلری د لمړیو ۲۴ ساعتو په موده کي.
- د اړتیا په صورت کي د invasive یا محافضوی درملنی لپاره تصمیم نیول، او د دی درملنی د خطراتو او ګټو په پام کي نیول:
- د تکراری انجین د حملاتو او بستر کیدو مخنیوی، چي تقریباً ۳۳ سلنه کمښت د ٦ تر ۱۲ میاشتو په موده کي راولی.
- په ځانګړی توګه دmyocardial infarctions د منځته راتلو په خطراتوکي د ۲۷ تر ۲۲ سلنه کمښت چي د ٦ تر ۱۲ میاشتی وروسته پیل او د ۳ تر ۵ کلونو دوام مومی. (۳)

د وهم خط

- د ACE نهیه کونکي درمل، په ځانګړی توګه په هغو ناروغانوکي چي ریوی احتقان ولری، زیات مؤثر دی.
- د Nondihydropyridine calcium channel blocker درمل لکه verapamil او diltiazem په هغه صورت کي چي beta-blockers مضاد استطباب وی.
- د متکرری اسکیمیا او قلبی عدم کفایه د درملنی لپاره د وامداره تاثیر لرونکي نایتریتونه
- د رخصت کیدو په وخت باید ناروغ ته Sublingual NTG توصیه شی.
- د لیپیډونو د کمښت درملنه: ستاتین، نیاسین یا فبریټ. (۳)

عمومی اهتمامات

(c) ketabton.com: The Digital Library

- په بستریا چوکي کي استراحت او د د وامداره ECG اخستل.
- د اړتیا په صورت کي باید اریتمیا تداوی شی،ولی وقایوی درملنه نه توصیه کیږی.
- د اظطراب د کموالی لپاره د اظطراب ضد درمل.
- د قبضیت د کموالی په منظور د غایطه موادو نرمونکي درمل.
- د عمیقه وریدونو د ترمبوز د تشکل مخنیوی.
- د آسپرین،clopidogrel ، beta-blockers ، ACE inhibitors او ستاتین درملنی دوام
- د وینی د لوړ فشار منظم کنترول.
- متوقعه خپګان ته متوجه کیدل (چي تر MI وروسته معمول دی).
- د فزیکي تمریناتو زیاتول او د سګریتو پریښود ل.
- په کال کي یوځل د انفلوینزا واکسین تطبیق. اود زړه ناروغیو د متخصص سره منظمه مشوره. (۳)

جراحی

د اکلیلی شراینو پرفیوژن اود شدیدی اسکیمیا لپاره د Intra-aortic balloon pump تطبیق.
د سټنټ ایښودل او د PCI ترسره کول.
د Coronary artery bypass graft (CABG) جراحی عملیات. (۳)

مخنیوی (PREVENTION)

۱- ابتدایی مخنیوی PRIMARY PREVENTION

د هری ناروغی ښه ترینه لاره د هغي مخنیوی دی، چي د ښه مخنیوی لپاره اړینه ده چي د ناروغۍ د رامنځته کیدو لامل په ګوته سي.
د اکلیلی شرائینو د ناروغیو اسباب که څه هم واضح نه دی، ولی یو شمیر خطری فکتورونه په ګوته سویدی چي د دی ناروغیو په مخنیوی کي اغیزی ښندی، او زیات شمیر وګړی یی مراعتوی، ځکه نو په دي وروستیو کي د دی ناروغیو له کبله د مړینو کچه راکمه سویده.

په ابتدائی مخنیوی کي باید لاندی ټکي په پام کي ونیول سی:

(c) ketabton.com: The Digital Library

- د سګرټو او چلم پرېښودل: علمي څېړنوجوته کړېده چې د سګرټو او چلم څکول د اکليلي شرائينو څخه د مړينو کچه ۳۰۰ سلنه لوړولای سی.
- دويني د غوړ منظمه معاينه: که د ويني غوړ لوړ وی نو بايد غذايي رژيم اصلاح او هم د ويني د غوړ د کمولو درمل استعمال سی.
- د صحی غذا استعمال: که مو دويني غوړ لوړ هم نه وی بايد صحی غذا لکه د ماهی غوښه،سبزيجات، غلی داني، لبنيات او ميوه جاتو څخه زياته ګټه واخستل سی.
- د ويني د فشار کنترول: بايد په منظم ډول د ويني فشار وکتل او کنترول سی.
- د چاغوالی مخنيوی: که مو وزن زيات وی بايد کم يی کړی. که څه هم چاغوالی په مستقيم ډول د اکليلي شرائينو د ناروغيو سره تړاو نلری، ولی کولای سی چې په غير مستقيم ډول د ويني د لوړ فشار له کبله اغيزه و ښندی.
- تمرين: بايد په منظم ډول او په اندازه هره ورځ تمرين تر سره سی.
- د روحی فشارونو کمول: هم کولای سی اغيزه ولری.
- ۲- ثانوی مخنيوی Secondary Prevention : د ثانوی مخنيوی اهتماماتو په پام کې نيولو سره د احتشأ د متکررو حملاتو او مړينو اندازه کميدلای شی. د حادی حملی تر تيريدلو سمدستی وروسته د ثانوی مخنيوی اهتمامات بايد پيل شی. د بستريدو پر وخت بايد په تشه خوا lipid profile تر سره، او ستاتين ناروغ ته تر بستر سمدستی وروسته پيل شی،ترڅو د LDL اندازه تر ۷۰ ملی ګرامه په ۱۰۰ ملی ليتره وينه کې کمه وساتل شی.سګريټ څکول چې د مړينی اندازه ۲ ځلی زياتوی ،بايد دMI تر حملی سمدستی وروسته پرېښودل شی. (٦)

په (۱- ۴) نمره جدول کې د ثانوی مخنيوی ټول اهتمامات ښودل شويدی (٦)

د درمل	اندازه	د نه استعمال د لېل	کتنی
Aspirin	ابتدايی ۱۶۲- ۳۲۵ ملی ګرامه	د خون ريزی خطر	د مړينو، د حملاتو د تکرار او دماغی سکته کموی
	وروستی ۷۵- ۱۲٦ ملی ګرامه يوځل	د خونريزی خطر	
Clopidogrel	ابتدايی ۳۰۰ ملی ګرامه		ترPCI وروسته د ۳ مياشتو تر ۱کال پوری استطباب

(c) ketabton.com: The Digital Library

			لری
	وروستی ۷۵ ملی گرامه یوځل		
β-Blocker (e.g., metoprolol, carvedilol)	Metoprolol د ۲۵ – ۲۰۰ یوځل	استما، برډی کارډیا، او د زړه احتقانی عدم کفایه	د مړینو، د حملاتو د تکرار ،ناڅاپی مړینی،اریتمیا،د وینی د لوړ فشار، انجین او اتیروسکلیروزس پیشرفت کموی
	Carvedilol د ٦،۲۵ تر ۲۵ یوځل		
ACE inhibitor (e.g., ramipril, lisinopril) or ARB (e.g., valsartan, losartan)	Ramipril د ۲،۵ تر ۱۰ ملی گرامه یوځل	د وینی کنبته فشار،الرژی، هایپر کلیمیا	د مړینو، د حملاتو د تکرار ،ناڅاپی مړینی،اریتمیا،د وینی د لوړ فشار، انجین او اتیروسکلیروزس پیشرفت کموی
	Lisinoprilد ۵ تر ۱۰ ملی گرامه یوځل		
	د ۸۰ تر ۱٦۰ ملی گرامه یوځل یا ۲ ځلی Valsartan		
	Losartan: د ۵۰ تر ۱۰۰ ملی گرامه یوځل		
Lipid-lowering agent (e.g., a statin) (e.g., atorvastatin, simvastatin)	Atorvastatin: د ۱۰ تر ۸۰ ملی گرامه یوځل	Myopathy، rhabdomyolysis او د ینی التهاب	د درملنی هدف دادی چي LDL باید تر ۱۰۰ اوحتی ۷۰ کم وساتل شی

(c) ketabton.com: The Digital Library

	Simvastatin: د ۲۰ تر ۴۰ ملی گرامه یوځل		
Nitroglycerin sublingual	د ۰،۴ ملی گرامه ترژبی لاندی د اړتیا په وخت کي	د ابهر تضیق، او د sildenafil (Viagra) استعمال	

اختلاطات او د هغو درملنه COMPLICATIONS OF MYOCARDIAL INFARCTION AND MANAGEMENT

د زړه عدم کفایه / کارډیوجنیک شاک: د زړه تر احتشأ وروسته د زړه د عدم کفایه را منځته کیدل پر خرابو اندارو دلالت کوی او د مړینو د کچي د راکمیدلو په منظورو جدی طبی درملنی ته اړتیا لری. د Killip تصنیف په ذریعه دزړه هغه عدم کفایه چي د زړه تر احتشأ وروسته را منځته کیږی، تصنیف بندی کیږی. (۹)

- **KILLIP I ■ کریپیتېیشن او دزړه دریم آ واز شتون نلری**
- **KILLIP II ■د سږو په تر ۵۰ سلنه کمه ساحه کي کریپیتېیشن شتون لری او دزړه دریم آ واز اوریدل کیږی.**
- **KILLIP III ■ د سږو په تر ۵۰ سلنه زیاته ساحه کي کریپیتېیشن شتون**
- **KILLIP IV ■ کارډیو جنیک شاک**

د رملنه: خفیفه عدم کفایه د ۴۰ تر ۸۰ ملی گرامه وریدی فوروزامیډ او ناتروگلیسیرین په تطبیق ښه والی مومی. که د اکسیجن تطبیق ته اړتیاوی باید په منظم ډ ول مونیتور سی.که د وینی فشار نارمل وی نوکولای شو چي ناروغ ته د ۲۴ تر ۴۸ ساته وروسته ACE نهیه کونکي درمل ورکول سی.

په شدیده عدم کفایه اخته ناروغانو ته د ریوی شراینو د داخلی فشار د تعین په منظور باید Swan–Ganz catheterization تطبیق او هم د ورید د لاری ورته dopamine یا dobutamine ورکول سی.

که ناروغ په کارډیو جنیک شاک کي وی نوباید ورته revascularization ترسره او ورته intra-aortic balloon pump تطبیق سی. (۹)

د میوکارډ رپچر/ د چپه بطین انوریزمMyocardial rupture and aneurysmal dilatation

(c) ketabton.com: The Digital Library

د چپه بطین د آ زاد جدار رپچر اکثراً یو مقدم او وژونکي اختلاط تشکیلوی.ناروغ ته لمړی یو هیموډینامیک کولپس پیدا اووروسته زړه دریږی.درملنه یی معمولاً جراحی مداخله اوترمیم دی. همداراز د انوریزم تولید چي یو مؤخر اختلاط دی هم و جراحی ترمیم ته اړتیا لری. (۵)

د زړه بی نظمی یا اررتیمیا: په د ی ناروغانوکي بطینی تکي کاردیا او بطینی فبریلیشن عمده اریتمیاوی تشکیلوی. دزړه د دریدنی په صورت کي ناروغ وdefibrillation ته اړتیا لری. بطینی تکي کارډیاوی د وریدی بیټا بلاکر درملو (لکه metoprolol ۵ ملی ګرامه، esmolol د ۵۰ تر ۲۰۰ ملی ګرامه / کیلو / دقیقه ، lidocaine د ۵۰ تر ۱۰۰ ملی ګرامه یا amiodarone د ۹۰۰ تر ۱۲۰۰ ملی ګرامه په ۲۴ ساعته کي) په ذریعه تداوی کیږی. که ناروغ هیپوټنشن ولری نو باید cardioversion ورته تطبیق سی، په داسی حال کي چي د سیروم پوتاشیم باید تر ۴،۵ ملی مول / لیتر زیات وی. د معند و بطینی تکي کارډ یاوو یا فبریلیشن په صورت کي باید ناروغ ته مګنیزیم ۸ ملی مول / لیتر په ۱۵ دقیقو کي د ورید دلاری تطبیق سی. بطینی فبریلیشن چي متکرراً واقع کیږی، د بیټا بلاکر او ډیجوکسین درملنی ته اړتیا لری. برډی اریتمیاوی کیدای سی چي د اتروپین په ذریعه تداوی سی چي په دی منظور ۰،۵ ملی ګرامه توصیه او په ۴ ساعتونوکي تر ٦ ځلی تکراریدلای سی. د زړه د بلاکونو په شتون کي کیدای سی چي په موقتی ډول وtranscutaneous یا transvenous pacemakerته اړتیا ولیدل سی. (۵)

د پریکارډ التهاب / DRESSLER'S SYNDROME

د زړه په احتشأ اخته ۲۰ سلنه ناروغانوکي څو ورځی تر حملی وروسته په ځانګړی توګه هغو ناروغانوکي چي د قدامی برخی احتشأ ولری او یا یی د سیروم انزایمونه لوړ وی را منځته کیږی. ولی وقوعات یی د ترمبو لیزس په درملنه سره راکم او د ۵ تر ٦ سلنی ته رسیږی. که نوموړی اختلاط ډیر ژر یعنی تر احتشأ یوه یا دوی ورځی وروسته را منځته سویوی، نو توپیر یی د انجین څخه ستونزمن کاردی، ولی د دقیقی تاریخچي او هم دوامداره ECG مونیتورنګ په صورت کي توپیر کیدلای سی. د پریکارډ التهاب مؤخر یعنی د احتشأ په ریکوری مرحله کي هم منځته را تلای سی، چي په دی صورت کي ورته Dressler's syndrome ویل کیږی او یو اوتوامیون عکس العمل دی چي د زړه د عضلی د تخریب په څواب کي تقریباً د ۲ تر ۱۰ اونیو وروسته منځته راځی او عمده علت یی د زړه د عضلی په مقابل کي اوتوامیون عکس العمل ښودل سویدی، څکه نو په دی ناروغانوکي د میوکارډ ضد انتی باډی

(c) ketabton.com: The Digital Library

ګانی کيدای سی اکثراً ترلاسه سی. د ناورغی عود معمول دی او تفريقی تشخيص يی بايد د زړه د عضلی د نوی پيدا سوی احتشأ يا بی ثباته unstableانجين سره ترسره سی. (۵)

د بطينی حجاب نقص VENTRICULAR SEPTAL DEFECT (VSD)

په يوازی ۲ سلنه ناروغانوکي کيدای سی را منځته او کيدای سی د مؤخر fibrinolysis سره يوځای وی. د دی اختلاط د شتون په صورت کي د مړينو کچه ډيره زياته او د ۱۲ مياشتو په موده کي که عمليات نسی نو ۹۲ سلنی ته لوړيږی. د جراحی عمليات نه مخکي کيدای سی ناروغ ته -intra aortic balloon pump (IABP) او يا coronary angiography تر سره سی. (۵)

د ميترال د سام عدم کفايه MITRAL REGURGITATION

د ناروغی په لمړيو ورځو کي کيدای سی را منځته سی. دری ميخانيکيتونه يی مسئوليت پرغاړه لری او د اسبابو د پوهيدلو په منظورو transoesophageal echocardiogram (TOE) ته اړتيا ليدل کيږی. IABP ، اکليلی انجيو ګرافی،او مقدمه جراحی کولای سی د ناروغ سره مرسته وکړی او د ژوندی پاته کيدو موده يی اوږده کړی. (۵)

د ښځو لنډيز

پر اتيروسکليروزس برسيره د اکليلی شراينو د ناروغيو عمده او وخيم ډول حاد اکليلی سندروم جوړوی. د دی ناروغيو د جملی څخه صدري دردونه په ځانګړی ډول بی ثباته صدري دردونه اود زړه حاده احتشأ زيات خطرناکه او په روغتونوکي د بستراو هم زياتو مړينو سبب کيږی.

د زړه د اکليلی ناروغيو شيوع ورځ تر بلی د ژوند کولو د ډول د بدلون او هم د چاغوالی او د شکری ناروغيو د زياتوالی له کبله زياتوالی مومی. په نړی کي په دی ناروغيو باندی د اخته کيدو کچه نه يوازی په پر مختللو هيوادونو،بلکه په پرمخودی هيوادونوکي هم هغ په زياتيدو اټکل سويده.

نوموړی ناروغی د تشخيص له مخی اکثراً ا سانه او د دقيقی تاريخچي ، د زړه د ګراف په اخستلو او بيو مارکرونو په تعين سره کيدای سی يود بل څخه توپير سی، ولی په يوشمير ځانګړو حالاتوکي کيدای سی و زياتو او پرمصرفه معايناتوته اړتيا وليدل سی. (۴)

هلی ځلی د دی لپاره چي نوموړی ناروغی په لمړيو مرحلو کي،مخکي تر دی چي وژونکي مرحلی ته ورسيږی، تشخيص سی، مخ په زياتيدو دی او د بيو مارکرونو په تعين سره کولای سو چي دی هدف ته ځان ورسوو.

(c) ketabton.com: The Digital Library

د دې ناروغيو د تشخيص او درملنې لارې ورځ تر بلې بدلون مومي. او د نوې درملو کشف د ناروغۍ په درملنه کي ښه والی راوستلی دی. د بيولوژيکي مارکرونو تعين د دې ناروغيو د تشخيص، درملنې او پيلو لپاره اړين او ښه او ارزانه معاينه بلل کيږي.
د ناروغۍ په مخنيوی کي بايد د خطر عوامل په پام کي ونيول سي اوهم د ټولنې عامه پوهاوی اړين بلل کيږي، ځکه د ژوندانه د ډول بدلون د مخنيوی عمده اصل تشکيلوی. (۱۱)

د څېرکي اړونده پوښتنې

(c) ketabton.com: The Digital Library

۱- په لاندی گراف کي کوم بدلونونه ليدل کيږی، او پرخه د لالت کوی .

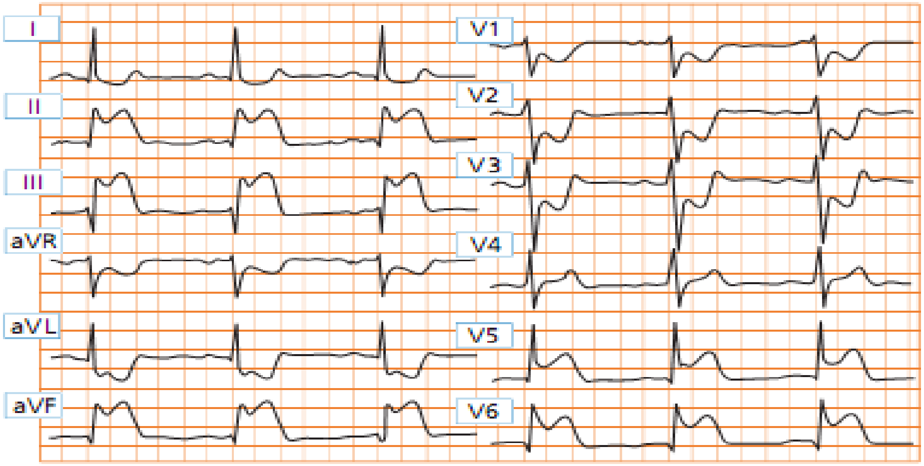

۲- په لاندی گراف کي کوم بدلونونه ليدل کيږی، او پرخه د لالت کوی.

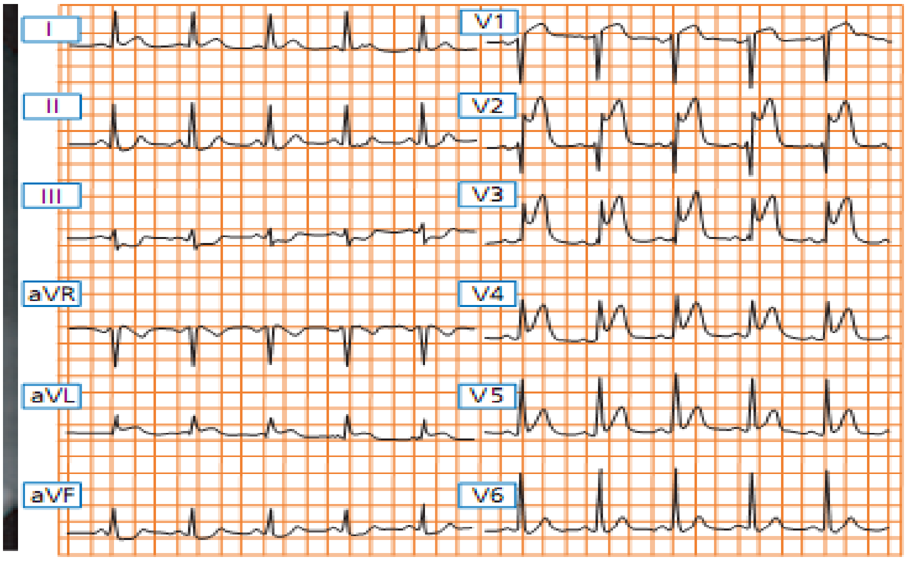

۳- د میوکارډ د نکروز د معلومولو لپاره په لاندی جدول کي د بیومارکرونو اندازه وليکي؟

بیو مارکر	تر احتشأ وروسته سمدستی د لوړیدلو وخت	تر احتشأ وروسته اعظمی حد ته رسيدلو وخت	نورمال حالت ته را گرځيدنه
CK-MB			
Troponin T			

(c) ketabton.com: The Digital Library

			Troponin I

۴- صحیح جمله په ص او غلطه په غ سره په نښنه کړی؟

۴- ۱ : د میوکارډ د اسکیمیا درد

الف: د تمرین په ذریعه تولید او تر استراحت وروسته آ راموالی مومی.

ب: غاړی او زامی ته انتشار مومی، ولی غابښونوته نه رسیږی.

ج: تر استراحت نادراً ۱۰ ثانیی زیات دوام مومی.

د: د مری د دردونو ښخه په اسانی توپیر کیدای سی.

۴- ۲ : هغه ناروغان چي د استراحت په وخت د صدر په منځنی برخه کي درد لری

الف: د د رد انتشار د سکپولا منځ ناحیی ته د ابهر شریان پر دایزکشن د لالت کوی .

ب: د شا و خواته د درد بدلون د پریکارډ پر التهاب د لالت کوی.

ج: په نایترو ګلیسیرین باندی د درد ا راموالی د مری التهاب رد کوی.

د: د خودکاره عصبی سیستم د اعراضو او علایمو شتون د قلبی دردونو لپاره وصفی دی .

۴- ۳ : د شکمنو صدري دردونو په معایناتو کي

الف: د استراحت په وخت د زړه ګراف اکثراً غیر نورمال وی.

ب: تر تمرین وروسته د وینی د فشار لوړیدل، پر وصفی اسکیمیا د لالت کوی.

ج: د تمرین په وخت د زړه د ګراف نورمال والی، د زړه د ناروغیو نه شتون په ګوته کوی.

د: فزیکي معاینه کوم ځانګړی ارزښت نلری.

۴- ۴ : د صدري خناق د ناروغ په درملنه کي

الف: د آ سپرین استعمال د صدري درد و نو د حملاتو شمیر کموی.

ب: نایتروګلیسیرین که بلع کړل سی او که تر ژبی لاندی ونیول سی، یوشانته اثر لری.

ج: د کلشیم د چینل ضد درمل کولای سی د محیطی اذیما سبب سی.

د: د بیټا بلاکر درملو تطبیق د صدري خناق ضد نورو درملو په پرتله مؤ ثر دی.

۴- ۵ : د اکلیلی شرائینو د ناروغیو د کلینیکي اعراضو د منځته راتلو خطرونه عبارت دی له

(c) ketabton.com: The Digital Library

الف: د سګريټ څکولو په پرېښودلو سره کموالی مومی.

ب: د لږوالکهولو په څښلو سره کمیږی.

ج: د ها يپر فيبرينوجينيميا په شتون کي زياتيږی.

د: په هايپر کوليسټروليميا سره زيات ولی هايپر ترای ګليسيريد يميا ورباندی اثر نلری.

۴- ٦ : بی ثباته صدري دردونه:

الف: په ۱۵ سلنه پيښو کي د زړه په احتشأ باندی بدليږی.

ب: د پلک د رپچر، ترمبوز يا د اکليلی شراينو د سپزم له کبله منځته راځی .

ج: د انذارو د معلو مولو لپاره د بيړنی تمرين ټست ترسره کول استطباب لری.

د: د جهدی صدري دردونو دتکرار په تعقيب منځته راځی.

۴- ۷ : د زړه د حادی احتشأ اعراض اوعلايم عبارت دی له:

الف: زړه بد والی او کانګی.

ب: د وينی ټيټ فشار او محيطی سيانوزس.

ج: سا ينوس تکي کارډيا يا ساينوس برډی کارډيا.

د: د هر ډول فزيکي معايناتو او اعراضو نه شتون.

۴- ۸ : هغه د ر ملنه چي د زړه تر حادی احتشأ وروسته د زياتی مودی لپاره د انذار و د ښه والی سبب کيږی عبارت دی له:

الف: اسپرين.

ب: نا يتريت.

ج: کلشيم انتا ګونيست.

د: بيټا بلاکرونه.

۴- ۹ : هغه اريتميا چي د زړه تر احتشأ وروسته منځته راغلی وی:

الف: ټولو ساينوس برډی کارډيا وو ته بايد اتروپين ورکول سی.

ب: د متکررو بطينی اکتوپيک موجو په شتون کي بايد ليګنوکائين تطبيق سی.

ج: د بطينی فبريليشن په شتون کي بايد ليګنوکائين د کارډيوورژن ترمخه تطبيق سی.

د: په ټولو تکي اررېتمياووکي د حاد دورانی کولپس په شمول کارډيوورژن استطباب لری .

۵ سوال: د اتيروسکلروسيز په خطري عواملو کي شامل نه دی

(c) ketabton.com: The Digital Library

الف: د سګريتو څکول،   ب: حاملګي،   ج: چاغوالی،   د: خوږ ډيابيټ.

الف: بيتابلاکر،   ب: مورفين،

ج: نايتروګلسرين،   د: الف او ج دواړه صحيح دي.

۷- سوال: د بيړنيومرستوپه ځانګه کي د STEMI د شکمنوناروغانو د درملنی بنستيزې موخې وليکۍ؟

(c) ketabton.com: The Digital Library

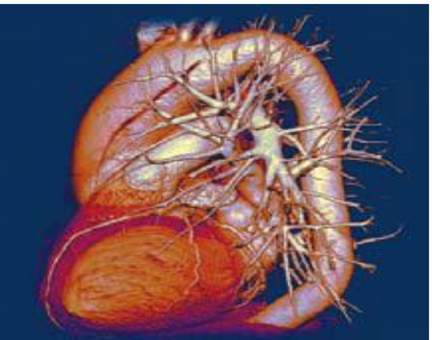

(c) ketabton.com: The Digital Library

دوهم څپرکی

دوینی دلوړفشار اړوند ناروغی

Hypertensive Vascular Disease

د وینی اساسی لوړ فشار
د وینی ثانوی لوړ فشار
د وینی دلوړ فشار اثرات.
د وینی دلوړ فشار درملنه.
دوینی په لوړ فشار اخته ناروغانو سره معامله
دوینی خبیث لوړ فشار
بیړنی حالت
درملنه

د څپرکي مقد مه

د زړه او رګونو ناروغی،په ځانګړی توګه په صنعتی هیوادونوکي، اوس هم په نارینه او ښځو کي د مړینو عمده سبب تشکیلوی. د امریکا په متحده ایالاتو کي تر سرطان وروسته د مړینو دوهم عمده علت تشکیلوی. د زړه د ناروغیو عمده ډولونه د اکلیلی شراینو ناروغی، د زړه احتقانی عدم کفایه او د ماغی سکته تشکیلوی، او د وینی لوړ فشار د دی ناروغیو لپاره د خطر عمده لامل شمیرل کیږی،ځکه نو ویلای سو چي د وینی لوړ فشار یو زیاته وژونکي ناروغی ده.(۱۱)

(c) ketabton.com: The Digital Library

د امریکا په متحده آ یالاتو کي ٦٦ میلیونه وګړی د وینی په لوړ فشار اخته دی، چي د دی جملی څخه ٧٢ سلنه یی د خپلی ناروغی څخه خبر، یوازی ٦١ سلنه ناروغان درمل اخلی،او په ٣٥ سلنه ناروغانوکي ناروغی کنترول نه ده. د وینی د لوړ فشار شیوع د عمر په زیاتوالی سره زیاتوالی مومی او پیښنی یی په تور نژاد کي د سپینو په پرتله زیاتی دی. د مړینو کچه د وینی د لوړ فشار د دوو عمده اختلاطاتو، دماغی سکته او د اکلیلی شراینو ناروغی، له کبله د پخوا په پرتله د ٥٠ تر ٦٠ سلنه را کمی سوی، حال داچي د دوو نورو اختلاطاتو لکه د پښتورګو او زړه عدم کفایی له کبله مخ په زیاتیدو ده.(٢)

د وینی لوړفشا ر HYPERTENSION

تعریف

که په یوه کا هل کس کی په او سط ډول په د ری ځلی معا ینا تو یا فشارکتلو کی چه په دروبیلابیلو وختونوکی سرته رسیدلی وی دو ینی سیستولیك فشار ١۴٠ ملی متر سیماب او یا ترهغه لوړوی او یا د یا ستو لیك فشار ٩٠ ملی متر سیماب او یا تر هغه لوړوی د وینی د لوړ فشار په توګه تعر یف کیږی. (٢)

اپیدیمولوژی

دوینی لوړ فشار تقریباً ۴/١ برخه د کاهلانومصابوی(چي د امریکا په متحده ایالاتو کي تقریباً ٦٠ میلیونه وګړی،او د نړی په کچه ١ بیلیون وګړی په دی ناروغی اخته دی)، او دنړی په کچه د مړینی عمده لامل شمیرل کیږی(٦ سلنه مړینه (٢))،ځکه یو عمده خطری عامل د مغزی فلج،د زړه د احتشا ،د زړه د عدم کفایی،او د پښتورګو د خرابوالی لپاره شمیرل کیږی. (٧،٢)

د وینی لوړ فشار د سن سره زیاتی اړیکي لری، او په پر مختللی هیوادونوکي چي وګړی یی د زیات وخت لپاره ژوند کوی، تقریباً تر ٩٠ سلنه زیات د عمر په آ خروکي د وینی په لوړ فشار اخته کیږی. (٥،٣)

پر عمر برسیره جنس هم د وینی په لوړ فشار کي اغیزی لری، تر ٥٠ کلنی د مخه د وینی د لوړ فشار شیوع په ښځوکي د نارینه وو په پرتله کمه ده (فکرکیږی چي د استروجن د محافظوی میخانیکیت له امله وی)،حال د ا چي تر مینوپوز وروسته دا فیصدی په بیړه لوړه او ښځی د نارینه وو په پرتله زیاتی مصابیږی. (٥)

چاغوالی او د وزن زیاتوالی د واړه د وینی د لوړ فشار لپاره عمده خطری لاملونه تشکیلوی.او څیړنوجوته کړیده چي د وینی په لوړ فشار اخته ٦٠ سلنه ناروغان ترنورمال حد ٢٠ سلنه زیات وزن لری. (٢)

اسباب

(c) ketabton.com: The Digital Library

- د وینی لمړنی یا اساسی لوړ فشار : چي د وینی د لوړ فشار ۹۵ سلنه پیښبی تشکیلوی او سبب یی معلوم نه وی.
- د وینی ثا نوی لوړ فشار: چي د وینی د لوړ فشار ۵ سلنه پیښبی تشکیلوی او د لاندی اسبابو له کبله را منځته کیږی. (۱)

الف: د پښتورگو درگونو ناروغی.، ب: د پښتورگو د نسج ناروغی. ، ج: اندوکرینی ناروغی.

د خطرعوامل: چا غوالی، په الکهولو روږدیدل، د وینی د لوړ فشار فامیلی تاریخچه ، ارثی عوامل ، د شکری ناروغی، د ژوند کښته اجتماعی – اقتصادی سطحه ،او بوډا توب. (۱،۲،۷)

(۲- ۱) نمره جدول د و ینو د فشا ر د ا ند ا ز ه کو لو طبقه بند ی [۷]

طبقه بندی	د وینی سیستولیک فشار(ملی متر سیماب)	د وینی ډ یاستولیک فشار(ملی متر سیماب)	تعقیب
نارمل	۱۲۰	۸۴	په هرو ۲ کلونوکي باید وکتل شی
لوړ نورمال	۱۳۰- ۱۳۹	۸۵-۹۰	هر ۱ کا ل وروسته باید وکتل شی
د وینی خفیف لوړ فشار	۱۵۹-۱۴۰	۹۰-۹۹	هر ۲ میاشتی وروسته باید وکتل شی
د وینی متوسط لوړ فشار	۱۷۹-۱۶۰	۱۰۰ -۱۰۹	هر ۱ میاشت وروسته باید وکتل شی
د وینی شدید لوړ فشار	تر ۱۸۰ لوړ	تر ۱۱۰ لوړ	هر ۱ اونی وروسته باید وکتل شی

د وینی د اساسی لوړ فشارپه پتوجنیزیس کی لاند نی عوامل اغیزی لری

ا رثی عوامل، محیطی عوامل (د بیلگی په ډول د ما لگی ډ یر خوړل)، د سمپا تیك عصبی سیستم زیا ت فعا لیدل، د رینین - انجیو تینسین سیستم ، د سود یوم په اطراح (Natriuresis) کی خرا بی ، د حجری د داخل سودیوم او کلسیوم د بیلانس خرابوالی.

هغه عوامل چه د وینی د اساسی لوړفشارلپاره زمینه برابروی:

(c) ketabton.com: The Digital Library

چاغوالی، د مالګی زیات خوړل، د الکهولو اوسګریټو استعمال، د فزیکي فعالیت کموالی، د درد ضد درملو خوړل، د پوتا شیم کم خوړل. (۱)

د وینی د ثانوی لوړ فشارپه پتوجینیزیس کی لاندنی عوامل اغیزی لری

داستروجن استعما ل، د پښتورګو د نسج ناروغی، د پښتورګو د اوعیو ناروغی، لمړنی هیپرالدوستیرونیزم او Cushing's syndrome. فیوکروموسیتوما ، Coarctation of the aorta او د امیدواری سره یوځای دوینو لوړفشار. (۱)

نوراسبا ب : په وینه کي د کلسیم زیاتوالی، اکرومیګالی، د درقیه غدی فرط یا تفریط فعالیت.

کلینیکی لوحه

الف : اعراض : د وینی خفیف اومتوسط لوړ فشار د ډیروکلونو لپاره بی عرضه وی.ډ یرمعمول عرض یعنی سردردی ډیره وصفی نه وی خو د اوکسیپیتا ل ناحیی درد چه د سهار پلوه زیا ت وی او د ورځی په اخیروکی له منځه ځی ډیروصفی وی . (۳)

که د وینی فشار په فوری ډول لوړ ولاړ شی د خوب وړلو ، ګنګستیا ، د لیدلو د خرابی او د زړه بدوالی او کانګو سره یه یو ځا ی وی چه هیپرتینسیف انسفا لو پاتی ورته ویل کیږی. (۴)

د فیوکروموسیتوما په ناروغانو کی څرنګه چه ډیر نوراپی نفرین افرازیږی نو د وامداره لوړ فشارلری او یا کیدای شی چه د حملو په ډول وی.د زجرت ، د زړه د تپش ، خولی کیدلو ، خثافت ،رعشی ، او د زړه بدوالی او کانګو حملی منځته راځی چه د د قیقو او یا ساعتو لپاره دوام کوی. د لمړنی ا لدوستیرونیزم ناروغا ن د عضلاتو ضعفیت، پولی یوریا، او د شپی لخوا د بولو زیاتیدل د هیپو کا لیمیا له کبله لری.

که د وینو فشار د زیا ت وخت لپاره لوړوی د چپه بطین دهیپر تروفی سبب کیږی چه د ډ یا ستولیکی عدم کفایي سره یه یو ځای وی.جهدی عسرت تنفس او د شپی له پلوه اشتدادی نفس تنګی به ولری. (۷)

که د و ینی فشار د اوږده مهال لپاره لوړوی، په شدید ه درجه وی او یا په سریع ډول لوړولاړسی د لاندنیو نتایجو سبب کیږی:

قلبی عدم معاوضه:د جهد په وخت کی نفس تنګی، دشپی له پلوه د ادرار زیاتیدل، توخی ، کمزوری، د کبدی احتقان له کبله د بطن د راسته علوی مربع د ردونه. (۴)

د شبکی تغیرات: سکوتوما ، د رویت مختل کیدل او حتی ړندیدل. (۲)

(c) ketabton.com: The Digital Library

د مرکزی عصبی سیستم اعراض:د سهارلخوا د سردرد، ګنګسی، د سردروندوالی، سرخرخیدل، دغوږو برنګس،اوسنکوپ. (۷)

د پښتورګو خرابوالی: اولیګیوریا، هیماتوریا، د دماغی حالت تغیرات، د وزن بایلل او کمزورتیا.

ب: علایم :د اعراضو په ډول ، فزیکی علایم هم د لوړفشار په علت ، د هغه په دوام اوشدت او پر مهمواعضاوو باندی دهغه د درجی له مخی توپیر مومی.

په لمړنی معاینه کی په د واړو لاسونو او پښو کی د وینو فشاروکتل شی،چه په مستقیمه توګه د شریان په داخل کی اویا په غیرمستقیمه توګه د یوه مناسب کف ترترلو وروسته د براکیال او یا رادیال شریا ن دجس اویا اصغا په وسیله سره اندازه کیږی.

د شبکی په معاینه کی د وریدونو د قطرترنیمایي د شریانو د قطرکمیدل، د مسی یانقره ای خطونو تشکل ، اګزودات ، خونریزی او د حلیمی پاړسوب که منځته راغلی وی خراب انذار ښئي.

د زړه او شراینوپه معاینه کی: د چپه بطین غټیدل د چپه بطین د ضربی یا heave سره لوړاو دوامداره هیپرتینشن راښئي.په زړوخلګوګی د ابهر د کلسیمک سکلیروز له کبله سیستولیک اجکشن مرمراورید ل کیدای شی.

د نبض په معاینه کی د لوړو اوکښتو طرفونو نبض سره پرتله شی ترڅو د ابهر موضعی تنګښت په ګوته کړل شی، ټوله لوی محیطی نبضونه جس شی ترڅو د ابهر څیریدل او اتیروسکلیروزیس رد کړل شی.

د پښتورګود شریانو په تنګښت کی د خیټی برویت هم شتون لری. (۲)

ج : لابراتوار اونورمتممه معاینا ت

د وینی په لوړ فشار اخته ناروغانوکي باید لاندی معاینات لکه د هیموګلوبین اندازه، د تشو متیازو معاینه، د پښتورګو وظیفوی ټستونه، د سیروم د پوتا شیم اندازه، د سیروم د ګلوکوز اندازه، او په پلاسما کي د لیپیدونو اندازه و کتل شی. (۱)

د صدررادیوګرافی: د وینی په غیراختلاطی لوړ فشار کی اړینه نه ده.

الکتروکاردیوګرافی:که ناروغی دوامداره اوشدیده وی په Tموجه او ST سګمنټ کی بدلون لیدل کیږی.

د وینی په لوړ فشار اخته ټولو ناروغانوکي باید لاندی معاینات ترسره شی (۷)

- د ادرار معاینات د وینی، پروټین او ګلوکوز لپاره
- د وین یوریا،الکترولیتونه او کریاتینین

(c) ketabton.com: The Digital Library

- د وینې ګلوکوز
- د سیروم دHDL اندازه کول
- د ۱۲ لیډونو دECG اخستل

په ځانګړو حالاتو کې باید لاندې معاینات ترسره شي: (۷)

- د صدر راډیوګرافي تر څو د زړه غټ والی، د زړه عدم کفایه او د ابهر coarctation که شتون ولري، ولیدل شي.
- د وینې د فشار منظم اندازه کول
- د ایکو کارډیو ګرافي ترسره کول، تر څو د چپه بطین د هایپرټروفي په ګوته شي
- د پښتورګو التراسونډ تر څو د پښتورګو د ناروغیو په اړوند معلومات ترلاسه شي
- د پښتورګو انجیو ګرافي تر څو د کلیوي شریان تنګوالی په ګوته شي
- په ادرار کې د کتیکول امین تعینول تر څو دphaeochromocytoma اړوند معلومات ترلاسه شي
- د Cushing's سندروم دتشخیص لپاره د ادرار د کورتیزول او ډکزامیتازون ټسټ
- د ابتدایي الدوستیرونیزم د تشخیص لپاره د پلاسما د رینین او الدوستیرون تعین
- د خیټې CT scan ، MRI او التراسونډ

د شبکې معاینه: دوینې په لوړ فشار اخته ناروغانوپه شبکیه کې لاندې بدلونونه موندل کیږي:

لمړۍ درجه: په دې وخت کې د شبکیې اوعیه معوجه او شراین روښانه اوبریښندوکي معلومیږي چې ورته silver wiring ویل کیږي.

د وهمه د رجه: پر پورته بدلونونوبرسیره په هغو ځایوکې چې وریدونه پر شراینو برسیره وي په شراینوکې دفشار راوړلو علامه یا nipping لیدل کیږي.

د ریمه د رجه : پرپورته د واړو ډولوبدلونوبرسیره په شبکیه کې داور د لمبې په ډول flame-shaped خونریزي او هم د پاشلې پنبې په ډول اګزوډات لیدل کیږي چې د cotton-wool په نوم یادیږي.

څلورمه د رجه : پر پورته ټولو بدلونو برسیره د سترګې د عصب د قاعدې یا optic disc پاړسوب شتون لري چې ورته papilledema ویل کیږي. (۷)

اختلاطات

که د وینې لوړ فشار تداوي نشي لاندنی اختلاطات منځته راوړي:

(c) ketabton.com: The Digital Library

د زړه ناروغی، د د ماغی اوعیو ناروغی ، د پښتورګو خرابوالی، د ابهر شریان څیریدل ، ا تیرو سکلیروتیک اختلاطات (۱)

د رملنه

د درملنی هدف : د وینی د لوړ فشار د رملنه باید د و ینی ډ یاستولیك فشارتر ۹۰ ملی متر سیماب او سیستولیك فشار تر ۱۴۰ ملی متر سیماب کښته وساتی.

د لوړ

خطر په لرونکو ناروغانو (لکه د شکری ناروغان او د پښتورګی عدم کفایه) کی د و ینی فشار د ۸۵/۱۳۰ ملی متر سیماب په شاوخوا کی باید وساتل شی.

عمومی اهتمامات

د وزن کمول، د الکهولو څښل کم اومحدود کړل شی، د فز یکی فعا لیتونو اندازه ز یا ته کړل شی.

د مالګی خوراك کم کړل شی، په کافی اندازه سره پوتاسیوم وخوړل شی، په کافی اندازه سره کلسیوم اومګنیز یوم وخوړل شی ، د سګر یتو دڅکولو څخه ډډه وشی. په خوړو کی دمشبوع غوړیو او کولیسترول خوراك کم کړل شی.(۱)

فارمکولوژيکي درملنه

تر ۱۰۰ ډوله زیات د وینی د فشار کښته کونکي درمل شته، چي لاندی ورڅخه یادونه کیږی.

په (۲- ۲) نمره جدول کي د وینی د لوړ فشار د فمی در ملو اندازه ښودل شویده (٦)

درمل	ورځنی اندازه (ملی ګرام)	د پیل اندازه (ملی ګرام)	
مدررات DIURETICS			
د تیازید مشتقات			
Chlorthalidone	٦،۵ تر ۵۰	۱۲،۵	
HCTZ	٦،۵ تر ۵۰	۱۲،۵	
Indapamide	۱،۲۵ تر ۵	۱،۵	
Metolazone	۲،۵ تر ۵	۲،۵	
لوپ ډ یوریتیکونه			
Bumetanide	۰،۵ تر ۲	۱	

(c) ketabton.com: The Digital Library

درمل	ورځنی اندازه (ملی ګرام)	د پیل اندازه (ملی ګرام)
Ethacrynic acid	۲۵ تر ۱۰۰	۲۵
Furosemide	۲۰ تر ۱٦۰	۲۰
Torsemide	۲،۵ تر ۲۰	۵
د پوتاشیم ساتونکي ډ یوریتیکونه		
Amiloride	۵ تر ۲۰	۱۰
Eplerenone	۲۵ تر ۱۰۰	۲۵
Spironolactone	٦،۲۵ تر ۴۰۰	٦،۲۵
Triamterene	۲۵ تر ۱۰۰	۳۷،۵
د β-BLOCKERS مشتقات		
Acebutolol	۲۰۰ تر ۸۰۰	۲۰۰
Atenolol	۲۵ تر ۱۰۰	۲۵
Betaxolol	۵ تر ۲۰	۵
Bisoprolol	۲،۵ تر ۲۰	۲،۵
Carteolol	۲،۵ تر ۱۰	۲،۵
Metoprolol	۵۰ تر ۴۵۰	۵۰
Metoprolol XL	۵۰ تر ۲۰۰	۵۰
Nadolol	۲۰ تر ۳۲۰	۴۰
Penbutolol	۱۰ تر ۸۰	۱۰
Pindolol	۱۰ تر ٦۰	۱۰
Propranolol	۴۰ تر ۱۸۰	۴۰
Propranolol LA	٦۰ تر ۱۸۰	٦۰
Timolol	۲۰ تر ٦۰	۲۰

(c) ketabton.com: The Digital Library

درمل	ورځنی اندازه (ملی گرام)	د پیل اندازه (ملی گرام)
د β-/α-BLOCKERS مشتقات		
Carvedilol	٦،٢٥ تر ٥٠	٦،٢٥
Labetalol	٢٠٠ تر ٢۴٠٠	٢٠٠
د CALCIUM-CHANNEL BLOCKERS مشتقات		
د Dihydropyridines مشتقات		
Amlodipine	٢،۵ تر ١٠	٢،۵
Felodipine	٢،۵ تر ٢٠	٢،۵
Isradipine CR	٢،۵ تر ٢٠	٢،۵
Nicardipine SR	٣٠ تر ١٢٠	٣٠
Nifedipine XL	٣٠ تر ١٢٠	٣٠
Nisoldipine	١٠ تر ۴٠	١٠
د Non-dihydropyridines مشتقات		
Diltiazem CD	١٢٠ تر ۵۴٠	١٨٠
Verapamil HS	١٢٠ تر ۴٨٠	١٨٠
د ACE نهیه کونکي		
Benazepril	١٠ تر ٨٠	٢٠
Captopril	٢۵ تر ١۵٠	٢۵
Enalapril	٢،۵ تر ۴٠	۵
Fosinopril	١٠ تر ٨٠	٢٠
Lisinopril	۵ تر ٨٠	۴٠
Moexipril	٧،۵ تر ٣٠	٧،۵
Perindopril	۴تر ١٦	۴

(c) ketabton.com: The Digital Library

درمل	ورځنی اندازه (ملی ګرام)	د پیل اندازه (ملی ګرام)
Quinapril	۵ تر ۸۰	۴۰
Ramipril	۲،۵ تر ۲۰	۲،۵
Trandolapril	۱ تر ۸	۲
د ANGIOTENSIN RECEPTOR BLOCKERS مشتقات		
Candesartan	۸ تر ۳۲	۱٦
Eprosartan	۴۰۰ تر ۸۰۰	۴۰۰
Irbesartan	۱۵۰ تر ۳۰۰	۱۵۰
Losartan	۲۵ تر ۱۰۰	۵۰
Olmesartan	۵ تر ۴۰	۲۰
Telmisartan	۲۰ تر ۸۰	۴۰
Valsartan	۸۰ تر ۳۲۰	۱٦۰
د α-BLOCKERS مشتقات		
Doxazosin	۱ تر ۱٦	۱
Prazosin	۱ تر ۴۰	۱
Terazosin	۱ تر ۲۰	۱
Phenoxybenzamine	۲۰ تر ۱۲۰	۲۰
د CENTRAL SYMPATHOLYTICS مشتقات		
Clonidine	۰،۲ تر ۱،۲	۰،۲
Clonidine patch	۰،۱ تر ۰،٦ په اونی کي	۰،۱ په اونی کي
Guanabenz	۲ تر ۲۳	۲
Guanfacine	۱ تر ۳ د خوب پر وخت	۱
Methyldopa	۲۵۰ تر ۱۰۰۰	۲۵۰

(c) ketabton.com: The Digital Library

درمل	ورځنۍ اندازه (ملی ګرام)	د پیل اندازه (ملی ګرام)
Reserpine	۰،۰۵ تر ۰،۲۵	۰،۰۵
د DIRECT VASODILATORS مشتقات		
Hydralazine	۱۰ تر ۲۰۰	۲۰
Minoxidil	۲،۵ تر ۱۰۰	۲،۵
د FIXED-DOSE COMBINATIONS درملونه		
Amiloride/HCTZ	۵۰/۵	۵۰/۵
Amlodipine/benazepril	۱۰-۲۰/۲،۵-۵	۱۰/۲،۵
Atenolol/chlorthalidone	۲۵/۵۰-۱۰۰	۲۵/۵۰
Benazepril/HCTZ	٦،۲۵-۲۵/۵-۲۰	٦،۲۵/۲۰
Bisoprolol/HCTZ	٦،۲۵/۲،۵-۱۰	٦،۲۵/۲،۵
Candesartan/HCTZ	۱۲،۵-۲۵/۱٦-۳۲	۱۲،۵/۱٦
Enalapril/HCTZ	۲۵/۵-۱۰	۲۵/۵
Eprosartan/HCTZ	۱۲،۵-۲۵/٦۰۰	۱۲،۵/٦۰۰
Fosinopril/HCTZ	۱۲،۵/۱۰-۲۰	۱۲،۵/۱۰
Irbesartan/HCTZ	۱۲،۵-۲۵/۱۵۰-۳۰۰	۱۲،۵/۱۵۰
Losartan/HCTZ	۱۲،۵-۲۵/۵۰-۱۰۰	۱۲،۵/۵۰
Olmesartan/HCTZ	۱۲،۵/۲۰-۴۰	۱۲،۵/۲۰
Spironolactone/HCTZ	۲۵/۲۵	۲۵/۲۵
Telmisartan/HCTZ	۱۲،۵-۲۵/۴۰-۸۰	۱۲،۵/۴۰
Trandolapril/verapamil	۱۸۰-۲۴۰/۲-۴	۱۸۰/۲
Triamterene/HCTZ	۲۵/۳۷،۵	۲۵/۳۷،۵
Valsartan/HCTZ	۱۲،۵-۲۵/۸۰-۱٦۰	۱۲،۵/۱٦۰

(c) ketabton.com: The Digital Library

د وینې د لوړ فشار د درملنې اصول

لمړی انتخاب

- د ACE نهیه کونکي درمل یا د angiotensin II آخذو ضد درمل یا د کلسیم د چینل بلاک کونکي درمل یا په کمه اندازه د تیازید ډیوریتیکونه (یوازی په هغو ناروغانوکي چي عمریی تر ٦٥ کلونو زیات وی).

که د وینې د فشار هغه اندازه چي غواړو پلاس را نغله، نو بیا

- د ACE نهیه کونکي درمل + د کلسیم د چینل بلاک کونکي درمل + په کمه اندازه د تیازید ډیوریتیکونه

که بیاهم د وینې د فشار هغه اندازه چي غواړو پلاس را نغله، نو بیا

- که د ACE نهیه کونکي درمل استعمالوی نوورسره د angiotensin II آخذو ضد درمل هم علاوه کړی او په ضمن کي یو بل درمل هم ورسره یوځای کړی
- د وینی په غیر اختلاطی لوړ فشار کي د Beta – Blocker درمل د لمړی خط درملو په ډول نه توصیه کیږی،ځکه د شکری په ناروغی د اخته کیدو خطر زیاتوی.
- له دی کبله چي د تیازید ډیوریتیکونه هم د شکری په ناروغی د اخته کیدو خطر زیاتوی، ځکه نو په هغو ناروغانوکي چي د ګلوکوز په مقابل عدم تحمل لری او یا په میتابولیک سندروم اخته وی، باید په ډیر احتیاط و کارول شی.

د وینی خبیث لوړ فشار Malignant hypertension

د وینی خبیث لوړ فشار هغه سندروم ته ویل کیږی چي د وینی په لوړ فشار اخته ناروغ کي په ناڅاپی ډول زیات لوړ ولاړسی او یا داچي په روغ شخص کي په ناڅاپی ډول ډ وینی فشار ډیر لوړ شی.

د پتولوژی له نظره، په دی ناروغی کي د کوچنیو اوعیو نکروزی التهاب، د شراینو ترمبوز او د اوعیو په جدار کي د فبرین تراکم چي ورته فبرینوییډ نکروزوایی، رامنځته کیږی.

د کلینیک له نظره، ناروغی معمولاً د وینی د لوړ فشار په شتون کي د حیاتی غړو د بیړنی او پرمختللی تخریب لکه دشبکي دریمه یا څلورمه درجه آفات، د پښتورګو تخریب یا پروتین یوریا، اویا د وینی د لوړ فشار له کبله د ماغی ماؤفیت ، سره وصفی کیږی.

(c) ketabton.com: The Digital Library

د ناروغۍ د تشخيص په منظور د ناروغ په تاريخچه کي بايد د يوشمير درملو لکه MAOنهيه کونکي، امفيتامين اويا کوکائين پوښتنه ترسره شي.
په دی ناروغانوکي بايد درملنه په ډير احتياط ترسره او يود م د ناروغ فشار کښته يا نورمال حالت ته را ونه کرځول شي، ځکه کيدای شي د دماغی اسکيميا او يا د پښتورګو يا اکليلی شراينو د دوران د کموالی سبب شي.
د درملنی ابتدايي هدف دادی چي د وينی فشار بايد د ۳۰ دقيقو څخه بيا تر ۲ ساعتو پوری تر ۲۵ سلنه او يا تر ۱۶۰/ ۱۰۰-۱۱۰ ملی متر سيماب راټيټ نشی. د دی هدف لپاره معمولاً د وريدی درملو د تطبيق څخه کار اخستل کيږی.
هغه ناروغان چي د وينی په خبيث لوړ فشار اخته ولی د ماغی آ فات يی نه وی ورکړی، د هغوی فشار بايد د دقيقو نه بلکه په کراره د ساعتو په موده کي راټيټ کړل شی. چي د دی هدف لپاره نوبايد دی ناروغانوته د لنډ تا ثير لرونکي درمل لکه captopril ، clonidine يا labetalol په وقفوی ډ ول د خولی دلاری ورکول شی.
د چپه بطين عدم کفايه کيدای شی را منځته ، او که تداوی نشی،نو د مياشتو په موده کي مړينه را منځته کيږی. که يی درسته درملنه ونشی نو يوازی ۲۰ سلنه ناروغان د يوه کال لپاره ژوندی پاته کيدای شی.
اکثر ناروغان چي د بيړنيو مرستو څانګی ته د وينی د لوړ فشار له کبله مراجعه کوی معمولاً يا خپل درمل په درسته توګه نه خوری اويا داچي درسته درملنه يی نه ده شوی. له دی کبله نوبايد د ۷۲ ساعتو نو لپاره دی ناروغانوته د خولی دلاری منظم د وايی رژيم توصيه ، او په دی منظور ښه ترين درمل labetalol تشکيلوی چي د ۲۰۰ تر ۳۰۰ ملی ګرامه هر ۲ يا ۳ ساعته وروسته ورکول کيږی، او وروسته بيا د ا اندازه د ورځی ۲ ځلی ته را ټيټيږی. که چيری β-blocker درمل مضاد استطباب وی نوبيا د clonidine څخه کار اخستل کيږی،چي په ابتدا کي د ۰،۱ تر ۰،۲ ملی ګرامه پيل او بيا هر يو ساعت وروسته ۰،۱ ملی ګرام ورکول کيږی. کله چي ناروغ رخصت شو نوبايد دا درمل د ورځی ۲ ځلی په پورته ذکرشوی دوز ورته توصيه شی.
د ACE د نهيه کونکو د جملی څخه چي ژر تا ثير لری يو هم Captopril دی چي د وينی لوړ فشار د ۱۵ تر ۳۰ دقيقو په موده کي را ټيټوی، دا درمل بايد لمړی ځل په واړه دوز يعنی د ۶،۲۵ ملی ګرامه څخه پيل، اووروسته و ۲۵ ملی ګرامه ته لوړيږی، چي کيدای شی هر ۱ يا ۲ ساعته وروسته تکرار او وروسته بيا د ۲۵ تر ۷۵ ملی ګرامه د ورځی دوه ځلی ورکول شی. (۴،۶،۷)

(c) ketabton.com: The Digital Library

د ناروغی انذار خراب او د وینی لوړ فشار عموماً د ژوندی پاتی کیدو چانس کموی او هم د مړینو سبب کیږی. مړینه معمولاً د اختلاطاتو په ځانګړی توګه د زړه د عدم کفایی، دماغی سکتی او یا د پښتورګو د عدم کفایه په نتیجه کي را منځته کیږی.

د وینی د لوړ فشار مناسب کنترول کولای سی چي په لاندی ډول په یو شمیر اختلاطاتو کي کمی را ولی، چي عبارت دی له:(۹)

۱- په د ماغی سکته کي د ۳۵ تر ۴۰ سلنه کمښت.

۲- د اکلیلی شراینو په ناروغیو کي د ۲۰ تر ۳۰ سلنه کمښت.

۳- د زړه په احتقانی عدم کفایه کي د ۵۰ تر ۶۰ سلنه کمښت.

۴- د زړه د ناروغیو څخه په مړینه کي ۲۰ سلنه کمښت.

په(۲- ۳) نمره جدول کي د وینی د لوړ فشار د بیړنی حالت د کنترول لپاره د زرقی درملو اندازه او نور خصوصیات ښودل سویدی (٦)

د درمل نوم	د تاثیر موده	اندازه	احتیاط
د اوعیو توسع ورکونکي زرقی درمل			
Sodium nitroprusside	بیړنی	د ۰،۲۵ تر ۱۰ میکروګرامه/کیلو/دقیقه د وریدی انفیوژن په ډول	د وامداره استعمال یی د تیوسیانیټ د تسمم سبب کیږی
Nitroglycerin	۲تر۵ دقیقی	د ۵ تر ۱۰۰ میکروګرامه/ دقیقه د وریدی انفیوژن په ډول	د سردرد، تکي کارډیا او تحمل
Nicardipine	۱تر۵ دقیقی	د ۵ تر ۱۵ میکروګرامه/ ساعت د وریدی انفیوژن په ډول	تر د وامداره استعمال وروسته د وینی د فشار ټیټوالی
Fenoldopam	۱تر۵دقیقی	د ۰،۱ تر ۰،۳ میکروګرامه/کیلو/دقیقه د وریدی	د سردرد،

(c) ketabton.com: The Digital Library

د درمل نوم	د تاثیر موده	اندازه	احتیاط
mesylate		انفیوژن په ډول	تکي کارډیا، د سترګی د داخلی فشار زیلتوالی
Hydralazine	۱۰ دقیقی تروریدی زرق وروسته	د ۵- ۱۰ ملی ګرامه د وریدی بولس دوز په ډول، یا د ۱۰ – ۴۰ ملی ګرامه عضلی، تکرار یی هر ۴ یا ٦ ساعته وروسته	د وینی د فشار زیات را ټیټول،تکي کارډیا او د صدري دردونو شدیدول
Enalaprilat	۱۵تر۶۰ دقیقی	د ۰،٦۲۵ تر ۱،۲۵ ملی ګرامه د وریدی بولس دوز هر ٦ ساعته وروسته	د وینی د فشار زیات را ټیټول، په هغو ناروغانوکي چي د دواړو طرفو کلیوی شرائنو تنګوالی ولری د پښتورګو حاده عدم کفایه
د اد رینرجیک آ خذو زرقی نهیه کونکي			
Labetalol	۵تر۱۰ دقیقی	د ۲۰ تر ۸۰ ملی ګرامه کرار وریدی زرق په ۱۰ دقیقوکي،یا د ۰،۵ تر ۲ ملی ګرامه په دقیقه کي د وریدی انفیوژن په ډول	د قصباتو سپزم، د زړه بلاک،

(c) ketabton.com: The Digital Library

د درمل نوم	د تاثیر موده	اندازه	احتیاط
			اورتوستاتیک هایپوتنشن
Metoprolol	۵تر۱۰ دقیقی	۵ ملی ګرامه وریدی زرق په ۱۰ دقیقوکي دری ځلی	د قصباتو سپزم، د زړه بلاک، د زړه عدم کفایه، او د کوکائین څخه پیداشوی د زړه د احتشا زیاتوالی
Esmolol	۱تر۵ دقیقی	۵۰۰ میکروګرامه/کیلو وریدی زرق په ۳ دقیقو کي ، وروسته د ۲۵ تر ۱۰۰ ملی ګرامه/کیلو/دقیقه د وریدی انفیوژن	د قصباتو سپزم، د زړه بلاک، د زړه عدم کفایه
Phentolamine	۱تر۲ دقیقی	د ۵ تر ۱۰ ملی ګرامه د وریدی بولس دوز هر ۵ تر ۱۵ دقیقی وروسته	تکي کارډیا، اورتوستاتیک هایپوتنشن

د څپرکي لنډیز

(c) ketabton.com: The Digital Library

د وینی لوړ فشار چي تقریباً ۴/۱ برخه د نړی د نفوس ،په ځانګړی توګه غربی هیوادونو ، مصابوی، د زړه د زیاتو ناروغیو، او پښتورګی د عدم کفایه، یو عمده خطری عامل بلل کیږی. د وینی د لوړ فشار د دقیق تعین لپاره باید د وینی فشار په ۲۴ ساعته کي څوځلی او په بیلو حالاتو کي و کتل سی. د وینی په لوړ فشار اخته ناروغانوکي د عصری معایناتو د جملی څخه یو هم د حیاتی غړو لکه د چپه بطین هایپر تروفی، او د پښتورګود میکرو البومین یوریا،د مصابیت معلومول تشکیلوی.

د وینی د لوړ فشار د ثانوی اسبابو تشخیص هم باید په پام کي وی،ځکه د ناروغی د ښه تشخیص او درملنی لپاره اړینه ده تر څو ورسره مل قلبی او نوری ستونزی هم و پوهیدل سی.

د وینی د لوړ فشار تر تشخیص وروسته د یو شمیر اړینو اهتماماتو لکه د ژوند د دول بدلون، د منظموتمرینو ترسره کول، دوزن کمول او د صحی غذا خوړلو برسیره باید فارمکولوژیکي درملنه هم پیل سی، ځکه د درملو استعمال کولای سی د یوشمیر اختلاطاتو لکه دماغی سکته، د پښتورګو او زړه عدم کفایه، دزړه د اکلیلی شراینو د ناروغیو او د شکری په ناروغی د اخته کیدو مخه ډبوی.

د وینی د لوړ فشار عصری درملنه معمولاً د وه درمل یوځای توصیه کوی تر څو وکولای سی په عادی ناروغانوکي د وینی فشار تر ۹۰/۱۴۰ ملی متر سیماب کښته او د شکری او د زړه په ناروغیو اخته ناروغانوکي تر ۸۰/۱۳۰ ملی متر سیماب کښته وساتی.

د وینی د لوړ فشار پر درملو برسیره اسپرین او ستاتین هغه وخت ناروغ ته علاوه کیدای سی چي ترلس کلنی درملنی وروسته د زړه په ناروغیو د اخته کیدو کچه تر ۲۰ سلنی زیاته اټکل سی.

د څپرکي اړونده پوښتنی

(c) ketabton.com: The Digital Library

۱- صحیح جمله په ص او غلطه په غ سره په نښه کړی؟

۱- ۱ : د ACE نهیه کونکو درملوپه اړوند

الف: نوموړی درمل د انجیو تنسینوجن تبدیل په انجیوتنسی ۱ باندی کموی.

ب: ټوخی د جانبی عرض په ډول په دی درملو کې د انجیوتنسین ۲ درملو په پرتله کم دی.

ج: د لمړی دوز تر تطبیق وروسته هایپوتنشن په هغه ناروغانوکې چې مخکې ډ یوریتیک اخستل غیر معمول دی.

د: د رد ضد غیر ستیروئیدی درملو یو ځای تطبیق د پښتورګو د عدم کفایی چانس زیاتوی.

۱- ۲ : د وینی د ثا نوی لوړ فشار عمده علت عبارت د ی له:

الف: Persistent Ductus Arteriosus.

ب: Primary hyperaldosteronism.

ج: Acromegaly.

د: Thyrotoxicosis.

۱- ۳ : د وینی د لوړ فشار اختلاطات عبارت دی له

الف: د شبکې میکرو انوریزم.

ب: د ریوی شریان تنګوالی.

ج: د ماغی سکته.

د: سب دورل خون ریزی.

۱- ۴ : د وینی د لوړ فشار په معایناتوکې:

الف: د هایپرکلیمیک میتابولیک اسیدوزس شتون پرهایپر الدوستیرونیزم د لالت کوی.

ب: د اد رار معاینه د وینی، ګلوکوز او پرتین لپاره اړینه ده.

ج: د الکترولیتونو د غیر نورمال توب عمده دلیل د ډیوریتیک درملو استعمال دی.

د: د کلیوی شریان د تنګوالی د تشخیص لپاره Excretion Urographyګټوره معاینه ده.

۱- ۵ : د وینی خبیث لوړ فشار هغه وخت ویلای سو چې د وینی لوړ فشار او:

(c) ketabton.com: The Digital Library

الف: د زړه دوهم آواز برجسته او لوړوی.

ب: د heaving apex beatشتون.

ج: په شبکه کي Soft Exudatesاو خونریزی موجوده وی .

د: د پښتورګو یا زړه عدم کفایه موجوده وی.

۱-٦ : د وینی د خبیث لوړ فشار په بیړنی درملنه کي:

الف: څخه هدف دادی چي د ناروغ سیستولیک فشار په ٦٠ د قیقو کي نورمال سی.

ب: د ورید دلاری درملنه ته د خولی تر د رملنی ګتوره ده.

ج: د او عیو توسع ورکونکي درمل د دی لپاره چي afterloadکم کړی باید توصیه سی.

د: که د کلیوی شریان پر تنګوالی شکمن یاست نود ACE نهیه کونکي درمل استطباب لری.

۱-۷ : د وینی د خفیف یا متوسط لوړ فشار په درملنه کي:

الف: د اندارو د ښه والي په منظور د وزن کمول د سګریټو د پریښودلو په پرتله زیات ارزښت لری.

ب: که د زړه یا پښتورګو ناروغی شتون ولری، نو درملنه چندان ګټوره نه وی.

ج: هغه ناروغان چي عمر یی تر ۷۰ کلونو زیات وی اغیزمنه درملنه ورته شتون نلری.

د: د درملنی مؤثریت د د ماغی سکتی د خطر په کمولوکي د زړه د ناروغیو د خطر د کمولو په پرتله زیات دی .

۱-۸ : د وینی د لوړ فشار په فارمکولوزیکي درملنه:

الف: د تیازاید مرکبات تر یوی اونی تطبیق وروسته اعظمی اثرات ښئی.

ب: د ACE نهیه کونکي درملو تطبیق کیدای سی د هایپر کلیمیا سبب سی.

ج: د تیازاید مرکبات کیدای سی هایپو یوریسیمیا را منځته کړی.

د: د بیټا بلاکر درملو تطبیق کیدای سی د پلاسما د کولستیرول اندازه زیاته کړی.

۲- د وینی د لوړ فشار په اړوند یوازی درسته جمله په نښه کړی:

(c) ketabton.com: The Digital Library

الف: یوازی د وینی د سیستولیک فشار لوړ والی د اندارو له کبله ارزښت نلری.

ب: په زیاتو ناروغانوکي د پلاسما د رینین اندازه نورماله وی.

ج: د نړی د کاهلانو ۱۵ سلنه د وینی اساسی لوړ فشار لری.

د: د وینی په لوړ فشار اخته یوازی ۱۵ سلنه ناروغان د وینی ثانوی لوړ فشار لری.

۳ سوال: دوینی دلوړفشار عینی اختلاطات ولیکي ؟

۴سوال : د وینی د ثانوی لوړ فشار اند وکراینی اسباب ولیکي ؟

۵- خالی ځایونه په مناسبو کلماتو ډک کړی؟

د وینی د لوړ فشار مناسب کنترول کولای سی چي د زړه د ناغیو ښخه د مړینی په شمیر کي (   ) سلنه کمښت را ولی.

د وینی د لوړ فشارله کبله د شبکي څلورمه درجه اختلاط ته (   ) وایی.

۶- درست ځواب په نښه کړی؟

د شبکي په د ریمه درجه اختلاط کي لاندی بدلونونه لیدل کیږی

الف: Silver Wiring   ب: nipping

ج: Papilodema   د: cotton-wool exudates and flame-shaped bledding

(c) ketabton.com: The Digital Library

دريم څپرکی
په کاهلانوکي د زړه ولادي آ فات

د زړه ولادي غیر سیانوتیکي ناروغی چي د راسته څخه وچپه ته شنټ شتون ولری. **د زړه ولادي غیر سیانوتیکي ناروغی چي شنټ شتون نلری.** **د زړه ولادي سیانوتیکي ناروغی چي د ريوی دوران کم والی ورسره مل وی.** **د زړه ولادي سیانوتیکي ناروغی چي د ر یوی دوران زیاتوالی ورسره مل وی.**

د څپرکي مقدمه

د زړه ولادی آ فات په هرو زرو ژوند يو ولاد تونوکي ا ته ۸/۱۰۰۰ تنه مصابوی.

د طبابت په پرمختلوسره اوس د داخله، اطفالو او قلبی وعایی جراحی په برخه کي زیات پرمختگونه راغلی او حتی د یوشمیر مغلقو ولادی آ فاتو چي مخکي یی درملنه ناشونی وه د ژوندی پاته کیدو چانس زیات شویدی، یعنی ۸۰ سلنه د دی ناروغانونارمل ژوند ته دوام ورکوی او ژر ده چي په ولادی آ فاتو اخته کاهلانو شمیر به تر ماشومانوزیات سی. که څه هم درسته احصائیه پلاس کي نسته، ولی بیاهم په برطانیه کي د کاله ۱٦۰۰ په ولادی آ فاتو اخته ناروغان پیژندل کیږی چي یوازی ۸۰۰ یی ډاکتر ته مراجعه کوی.(۴،۵)

(c) ketabton.com: The Digital Library

Congenital Heart Disease in the Adult

تعریف: د تعریف له مخې داناروغان د جراحی حالت په پام کي نیولوسره پر دریو برخوویشل کیږی:

۱- هغه گروپ ناروغان چي جراحی عملیات ورته نشی ترسره کیدلای،یا ورته گټه نلری

۲- هغه چي جراحی عملیات ورته ترسره اوگټمن دی

۳- هغه گروپ ناروغان چي فزیولوژیکي روغوالی مومی

دزړه ولادی ناروغی کیدای شی چي غیر سیانوتیک اویا سیانوتیک گروپونوباندی و ویشل شی، چي سیانوتیک ډول یی معمولاً د هغه شنټ په ذریعه چي دراسته څخه چپ طرف ته وی را منځته کیږی.

مورنی یا ولادی آفات یا native lesion هغه اناټومیکي آ فاتوته ویل کیږی چي د ولاد ت په وخت شتون ولری، او کسبی آ فات بیا هغه آ فات په برکي نیسی چي په طبعی ډول را منځته او یا داچي د جراحی عملیات په ذریعه تولید شویوی.

هر ولادی آ فت کولای شی چي پر بل آفت باندی اثر واچوی، د بیلگی په توگه، د VSD فیزیولوژیک اثرات که په یوازی ډول رامنځته شی یوشان او که د ریوی شریان د تنگوالی سره وی، نوبل ډول اثرات لری. که ولادی آ فات په یوازی ډول د شنټ یا بندښت په شکل شتون ولری نو دساده آفاتویا simple lesion په نوم یادیږی، ولی که دوه یا تر دوه زیات آ فات په یوه ناروغ کي شتون ولری نو ورته مغلق آ فات یا complex lesion وایی.(٦)

اسباب: د زړه د ولادی ناروغیو اسباب اکثراً نا معلومه وی، ولی یو شمیر مل ستونزی پیژندل شویدی چي د دی ناروغیو په منځته راتلوکي ونډه اخلی، اوعبارت دی له:

د امید واری په دوران کي په rubella انتان باندی د مور اخته کیدل، چي اکثراً د persistent ductus arteriosus ،pulmonary valvular اوarterial stenosis سبب کیږی.

په الکهولو د مور اعتیاد (septal defects) سبب کیږی.

د مور لخواد درملو او شعاع استعمال.

د مور جنیتیکي ناروغی.

د کروموزومونو نقصان، چي یو شمیر سندرومونه را منځته کوی.

اپیدیمیولوژی: په ۹۰ سلنه ناروغانوکي،د زړه ولادی آ فات څو عامله لرونکي وی، یوازی د ۵ تر ۱۰ سلنه یی د ابتدایی جنتیک عواملو لکه د یوه کروموزوم یا یوه موټنټ جن په ذریعه را منځته شویوی. د کروموزومی بدلونو د جملی هغه عمده ستونزه چي را منځته کیږیVSD تشکیلوی، چي په ۹۰ سلنه ناروغانوکي د ۱۳ یا

(c) ketabton.com: The Digital Library

۱۸کروموزوم د ترای زومی ښخه منځته راځی. په ۵۰ سلنه هغه ناروغانوکي چي Down syndrome یا د ۲۱ کروموزوم ترای زومی لری د اندوکارډ د پوښ او یا پردی نقصان لیدل کیږی.

په (45,X) Turner's syndromeاخته ناروغانوکي ډیر عمده او زیات لیدل کیدونکي نقصان د ابهر شریان coarctation ، تنګوالی اوASD دی،حال داچي په tetralogy of Fallotاخته ۱۵ سلنه ناروغانوکي د 22q11کروموزوم deletion لیدل کیږی. د همدغه22q11 کروموزوم غیر نورمال حالتونه د یوزیات شمیر سندرومونو د منځته راتلو سبب کیږی چي عمده یی د DiGeorge syndrome په نامه یا دیږی. (۵)

وقوعات اوشیوع: د نړی په سطحه د زړه د ولادی ناروغیو کچه یوازی ۱ سلنه اټکل سویده، چي پیښی یی په نارینه وو کي د ښځو په پرتله زیاتی لیدل کیږی.(۵)

د امریکا په متحده آ یالاتوکي د زړه د ولادی آ فاتو اندازه په هرو ۱۰۰۰ ژوندی ولادتونوکي ۸ تعین شویدی، او یا داچي په کال کي ۳۲۰۰۰ نوی زیږیدلی ماشومان د زړه د ولادی آ فاتو سره زیږی. د ناروغی شیوع هم په عمومی نفوس کي زیاته ، او په ځانګړی توګه په لویانوکي د مغلقو او شدیدو ناروغیو اندازه مخ په زیاتیدو ده. د دی ناروغانو۲۰ سلنه د ژوند په لمړی کال مری، ولی په لویانوکي شیوع په هرو ۱۰۰۰ تنوکي ۴ اټکل شویده، فعلاً، د امریکا په متحده آ یالاتو کي د زړه د ولادی ناروغیو ۹۰۰۰۰۰ناروغان شتون لری.

په ۲ سلنه ناروغانوکي د ابهر شریان Bicuspid والو، چي په لویانوکي د زړه د ډیرو عمده ولادی ناروغیو څخه ده،او د نیمو جراحی عملیاتو نو پیښی تشکیلوی،شتون لری. په لویانوکي ،د زړه د ولادی ناروغیو د ۳۰ تر ۴۰ سلنه پیښی ASDs تشکیلوی،حال داچي دا سلنه د ASD لپاره کمه او د ۱۵ تر ۲۰ سلنه ده. په لویانوکي،د زړه د سیانوتیکو ناروغیو د جملی څخه بله عمده ناروغی Tetralogy of Fallot تشکیلوی.(٦)

په (۳- ۱) جدول کي د زړه د ولادی ناروغیو وقوعات او شیوع ښودل شویده [۷]

آ فات		**سلنه**
د بطینی حجاب نقیصه	Ventricular septal defect	۳۰
د اذینی حجاب نقیصه	Atrial septal defect	۱۰
د شراینو نقیصه	Patent ductus arteriosus	۱۰
د ریوی شریان تنګوالی	Pulmonary stenosis	۷

(c) ketabton.com: The Digital Library

د ابهر اوښتنه	Coarctation of aorta	۷
د ابهر تنکوالی	Aortic stenosis	٦
فلوټ ترالوژی	Tetralogy of Fallot	٦
د غټواوعیو یوپربل اوښتنه	Complete transposition of great arteries	۴
نور آ فات	Others	۲۰

د زړه په ولادی ناروغیو اخته ناروغانواعراض اوعلایم: د زړه ولادی ناروغی باید ژرترژره تشخیص شی، ځکه په لمړیو کي د درملنی پایلی ښی او دقناعت وړوی. یوشمیر اعراض اوعلایم په ټولو ناروغیوکي ګډ لیدل کیږی، چي عبارت دی له:

- مرکزی سیانوزس:چي دراسته ښخه و چپه طرف ته دشنټ په شتون کي را منځته او د سیستمیک او ریوی دوران د ګډیدو له سببه پیداکیږی،عمده ناروغی یی Fal lot's tet ralogy ده چي د زړه د سیانوتیکو ناروغیو په نوم یادیږی.

د مرکزی مزمن سیانوزس طبی اختلاطات

الف: هیماتولوژیګ

- د سرو کرویاتو کتله زیاتیږی
- د سرو کرویاتو یو په بل بدلون زیاتوالی مومی
- د وینی غلظت زیاتوالی مومی

ب: هیموستازس

- د مویه صفیحات کمیږی
- د دمویه صفیحاتو دندی کمیږی
- د وینی د علقه کیدونکو فکتورونو عدم کفایه

ج: میتابولیک

- د یورات تولید زیاتیږی
- په صفراوی کڅوړه کي د کلسیم بلیروبینات ډبری جوړیږی

د : کلیوی

- د ګلومیرولونو د فلټریشن اندازه کمیږی

(c) ketabton.com: The Digital Library

- د کریاتینین اندازه کمیږی
- پروټین یوریا منځته راځی
- د یورات کلیرنس کمیږی

و: اورتوپیډیک

- هایپرتروفیک استیو پاتی منځته راځي
- سکولیوزس

ز: پوستکي

- د ګوتو کلا بنګ
- اکنی

س: انتانی

- د ماغی آبسی ګانی (۴)

د ریوی شریان د فشار زیاتوالی: چي داهم د چپه خخه وراسته ته د غټ شنټ د شتون نمایندګی کوی، چي معمولا ناروغی یی د Eisenmenger په نوم یا دیږی.شتون یی اکثراً د خرابو اندازو درلودونکي وی.

د ګوتو Clubbing:د زړه په هغو ولادی ناروغیو کي چي د وامداره سیانوزس ورسره مل وی،لیدل کیږی.

د Paradoxical embolismشتون پر دی دلالت کوی چي د راسته او چپه زړه د دوران تر منځ اړیکي شتون لری، ځکه دا امبولی ګانی معمولاً د سیستمیکو وریدونوخخه و سیستمیکو شریانی دوران ته داخلیږی.

پولی سیتیمیا Polycythaemia چي عموماً په ثانوی ډ ول د مزمنی هایپوکسیمیاله لکبله را منځته او د ترمبوتیکو حملاتو لکه د ماغی سکتی خطر زیاتوی.

سنکوپ: په هغه صورت کي د راسته بطین خخه و چپه ته شدی بندښت شتون ولری، منځته راځی.

ځوانان اوکاهلان چي د زړه په ولادی آ فاتو اخته وی، د هغو د وامداره انومالی ګانو چي لری یی او یا جراحی عملیات له سببه ،یو شمیر ځانګړی اعراض او علایم لری چي عبارت دی له:

د انډو کارډ التهاب endocarditis ، دزړه د والونو د آ فاتو پرمختګ، اذینی او بطینی اریتمیاوی ، ناځاپی مړینه او د راسته زړه عدم کفایه. (۵)

۳- ۲ جدول : د زړه د ولادی آ فا تو تصنیف (۵)

(c) ketabton.com: The Digital Library

سیانوتیکي	غیر سیانوتیکي
د شنټ سره With shunts	د شنټ سره With shunts
• Fallot's tetralogy	• Atrial septal defect
• Trans position of great vessels	• Ventricular septal defect
• Severe Epstein's anomaly	• Patent ductus arteriosus
د شنټ پرته Without shunts	د شنټ پرته Without shunts
• Severe pulmonary stenosis	• Coarctation of the aorta
• Tricuspid atresia	• Congenital aortic stenosis
• Pulmonary atresia	

د زړه ځانګړی نقصانونه Specific Cardiac Defects (۱)

په لاندی جدول کي د زړه ولادی ناروغی په دریو برخو، ساده ، متوسطی او مغلقو باندی ویشل سویدی. ساده ناروغی وهغو ناروغیو ته ویل کیږی چي آ فت یو وی او شنټ یا د والونو نقیصه ورسره موجوده وی. متوسطی ناروغی پر هغو ناروغیو اطلاق کوی چي نقیصه د یوی شخه زیاته وی او مغلق آ فات معمولاً هغو آ فاتوته ویل کیږی چي څو آ فتونه سره یوځای وی او وعایی نقیصه زیاته شتون لری.

۳-۳ جدول: د وخامت د درجی له مخی د زړه د ولادی ناروغیو تصنیف (۱)

په لویانوکي د زړه سا د ه و لادی ناروغی Simple Adult Congenital Heart Disease
Native disease
Uncomplicated congenital aortic valve disease
Mild congenital mitral valve disease (e.g., except parachute valve, cleft leaflet)
Uncomplicated small atrial septal defect
Uncomplicated small ventricular septal defect
Mild pulmonic stenosis
Repaired conditions
Previously ligated or occluded ductus arteriosus
Repaired secundum or sinus venosus atrial septal defect without residua
Repaired ventricular septal defect without residua
په لویانوکي د زړه متوسطی و لادی ناروغی Intermediate Complexity Congenital Heart Disease
Ostium primum or sinus venosus atrial septal defect

(c) ketabton.com: The Digital Library

Anomalous pulmonary venous drainage, partial or total
Atrioventricular canal defects (partial or complete)
Ventricular septal defect, complicated (e.g., absent or abnormal valves or with associated obstructive lesions, aortic regurgitation)
Coarctation of the aorta
Pulmonic valve stenosis (moderate to severe)
Infundibular right ventricular outflow obstruction of significance
Pulmonary valve regurgitation (moderate to severe)
Patent ductus arteriosus (non-closed)—moderate to large
Sinus of Valsalva fistula/aneurysm
Subvalvular or supravalvular aortic stenosis
Complex Adult Congenital Heart Disease په لویانوکي د زړه مغلقی و لادی ناروغی
Cyanotic congenital heart diseases (all forms)
Eisenmenger's syndrome
Ebstein's anomaly
Tetralogy of Fallot or pulmonary atresia (all forms)
Transposition of the great arteries
Single ventricle; tricuspid or mitral atresia
Double-outlet ventricle
Truncus arteriosus
Fontan or Rastelli procedures

د زړه ولادی غیر سیانوتیکي ناروغی چي د راسته څخه وچپه ته شنټ شتون ولری.

۱- د بین الاذینی حجاب نقص Atrial Septal Defect (ASD)

اعراض او علایم: دا حالت اکثراً په لمړی ځل په لویوالی کي تشخیص کیږی، او په لویانو کي د زړه د ولادی آ فاتو تقریباً ۳/۱برخه تشکیلوی. په ښځو کي د نارینه وو په پرتله ۲- ۳ ځلی زیات لیدل کیږی. دوه عمده ډولونه یی شتون لری چي د ostium secundum او ostium primum په نامه یا دیږی.د

(c) ketabton.com: The Digital Library

نوموړی آ فت شتون د چپه څخه راسته ته د شنټ د تولید سبب ګرځی، چي د راسته زړه output زیاتوالی مومی. تر ۳۰ کلنی وروسته معمولاً د ریوی اوعیو مقاومت زیات او د pulmonary hypertension د منځته راتلو سبب کیږی. اذینی اریتمیا،په ځانګړی توګه اذینی فبریلیشن، په دی مرحله کي معمول دی.په لویانوکي د راسته زړه عدم کفایه او اذینی فبریلیشن کیدای شی د ناروغی لمړی تظاهرات وی. فزیکي علایم عموماً د راسته بطین د فشار د زیاتوالی علایم تشکیلوی، همداراز د راسته بطینheave اکثراً جس کیږی.

۳- ۱ شکل (د بین الاذینی حجاب نقص)(۵)

لابراتواری معاینات

د صدر په راډیو ګرافی کي کیدای شی ریوی شریان متبارزاو ریوی مارکنګ شتون ولری. راسته بطین غټ معلومیږی.

پهECG کي کیدای شی یو ه اندازهRBBB د(راسته بطین د توسع له کبله)او right axis deviation ولیدل شی.

پهEchocardiogram کي هم اکثراً غیر نورمال حالت لکه د راسته بطین غټ والی او د ریوی شریان توسع اوهم د بین البطینی پردی غیر نورمال حرکات لیدل کیږی. د دوران غیر نورمال حالت کیدای شی چي پهcolour Doppler معاینه کي و موندل شی.

(c) ketabton.com: The Digital Library

درملنه: یو وصفیASD (هغه چي ریوی جریان تر ۵۰ سلنه پکي زیات شویوی) باید د ۱۰ کلنی تر مخه او یا په ځوانی کي سمدستی تر تشخیص وروسته ترمیم شی. داسی فکر کیږی چي که ناروغی شدیده نه وی کیدای شی چي د ځوانی په مرحله کي پخپله ترمیم شی، ولی مطالعاتو ثابته کړیده چي اکثراً دا شنټونه پیشرفته کیږی، ځکه نو جراحی ترمیم یی ښه دی. که د ریوی هایپرټنشن د تولید ترمخه جراحی عملیات ترسره شی، ښه نتیجه ورکوی.

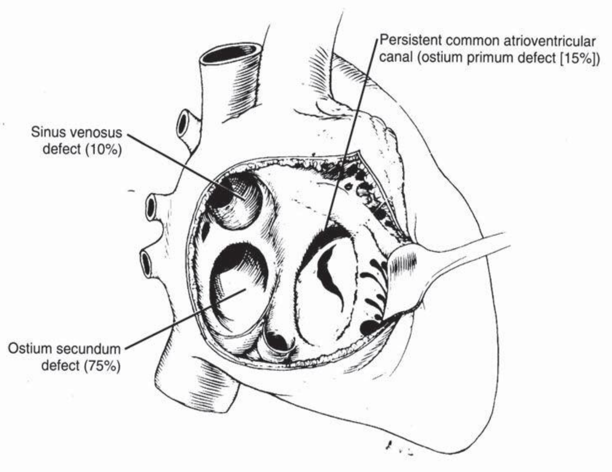

Anatomic features of atrial septal defects.

یوازی دASD شتون د endocarditis د مخنیوی په منظور و وقایوی انتی بیوتیکو ته اړتیانلری، او یوازی هغه وخت وقایوی انتی بیوتیک توصیه کیږی چي د سامی آ فات ورسره مل وی.

۳

- ۲ شکل د ASD بیل ډولونه(۴)

پتوفزیالوژیکي بد لونونه

د چپه ښخه وراسته ته د شنټ شتون

د شنټ له کبله د ریوی شریان توسع

د ریوی والو ښخه د زیات جریان د تیریدو له کبله د مرمر اوریدل

د stroke volume زیاتوالی (۵)

۲- د بین البطینی حجاب نقص Ventricular Septal Defect(VSD)

(c) ketabton.com: The Digital Library

د بین البطینی حجاب نقص یا VSD دزړه د ولادی آ فاتو د جملی څخه یو عمده آ فت دی چي په هر ۵۰۰ ژوندیو ولادتونوکي یو ماشوم په اخته وی. ناروغی کیدای شی په یوازی ډ ول او یا دنورو ولادی آ فاتو سره یوځای و لیدل شی. په دی آ فت کي د چپه بطین فشار د راسته بطین په پر تله زیات وی، ځکه نو وینه د چپه څخه راسته بطین ته زیاته داخلیږی او د ریوی دوران زیاتوالی مومی چي په پایله کي دا زیاتوالی د عمومی دوران سره یوشانته والی پیداکوی،چي دی حالت ته Eisenmenger complex ویل کیږی. په وروسته کي دا شنټ حتی معکوس حالت یعنی د راسته څخه وچپه ته بدلیږی، چي په ناروغ کي د محیطی سیانوزس د منځته راتلو سبب کیږی.

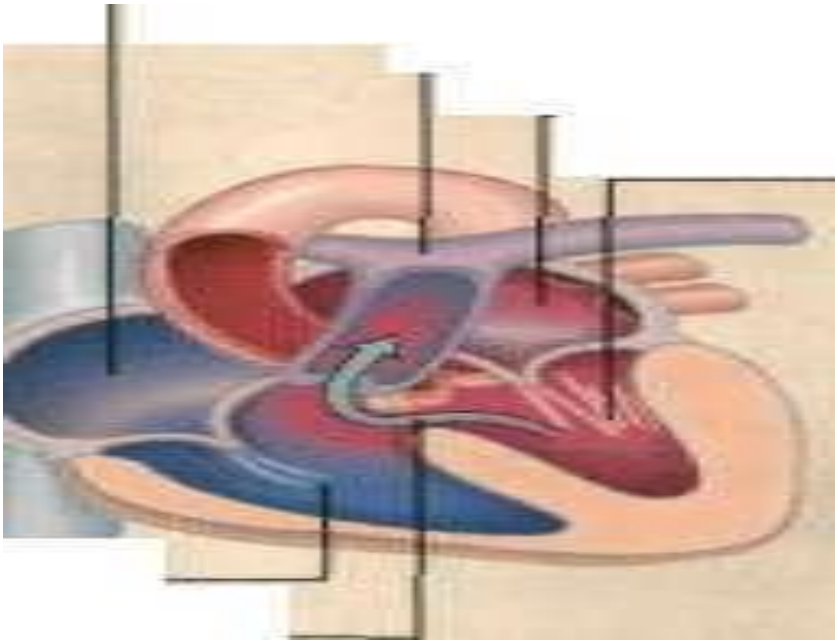

۳-۳ شکل (د بین البطینی حجاب نقص)(۵)

اعراض اوعلایم: که آ فت کوچنی وی چي په 'maladie de Roger'نامه یادیږی، اکثراً پرته له اعراضو وی، او په ۹۰ سلنه پیښنو کي تر ۱۰ کلنی پوری پخپله تړل کیږی. له بده مرغه په یوشمیر پیښنوکي چي آ فت پخپله هم روغوالی وومومی، بیاهم کیدای شی په ناروغ کي د ابهر والو عدم کفایه او د انډوکارډ التهاب رامنځته شی.د ناروغی په متوسط شکل کي ناروغ د ستړیا،او سالنډی څخه شکایت کوی، چي زړه غټ او د زړوی ضربان برجسته معلومیږی.د ستر نم په چپه او کښتنی برخه کي

(c) ketabton.com: The Digital Library

اکثراً systolic thrillجس او هم یو لوړ ا وخیریدونکي وصف درلودونکي مرمراوریدل کیدایشی. که آ فت ډیر پراخه وی نو د ریوی هایپرټنشن سبب کیږی.
لابراتواری معاینات : په واړه آفت کي په X-rayاو ECG کي کومه ستونزه نه لیدل کیږی، یوازی د غټ آ فت په شتون کي په X-rayکي ریوی شریان برجسته او که Eisenmenger's complex تشکل کړیوی نو د ریوی هایپرټنشن علایم یا'pruned' pulmonary arteriesلیدل کیږی. که متوسط یا غټ آ فت شتون ولری نو دزړه غټوالی هم لیدل کیدای شی.
په ECG کي د راسته او چپه بطین هایپرټروفی موندل کیږی.
د 2-D echocardiographyاو CW Doppler معاینی په ذریعه کولای شو چي د آ فت اندازه، موقعیت اوهم هیموډینامیک بدلونونه ترلاسه کړو.
درملنه : متوسط او غټ آفت د مخه تر دی چي ریوی هایپرټنشن تأ سس وکړی باید د جراحی عملیی په ذریعه ترمیم شی او هم په ټولو پیښو کي د Infective endocarditis وقایوی درملنه توصیه کیږی.(۵)

۳- ۴ جدول : په VSD اخته ناروغانوکي پتوفزیا لوژیکي او اصغایی موندنی (۵)

د زړه آ وازونه او مرمرونه
Diastole   **Systole** **I**   **Illllllllllill)** **S1**   **S1 S2**
د سترنم په چپه او کښتنی برخه کي خشن پان سیستولیک مرمراوریدل کیږی، چي ورسره مل سیستولیک تریل او heave هم شتون لری. **کیدای شی د ریوی هایپرټنشن علایم هم و موندل شی.**
پتوفزیالوژی
د چپه څخه وراسته ته د شنټ موجودیت **کله چي چپه بطین تقلص کوی، یوه اندازه وینه و ابهر شریان او یوه اندازه یی د سوری د لاری و راسته بطین ته داخلیږی،چي پر راسته بطین او ریوی شریان اثر اچوی.** **په وړه VSDکي چي د maladie de Roger 1'په نوم هم یادیږی، کله کله کیدای شی چي لوړ او اوږده سیستولیک مرمرد تولید سبب و گرځی.** **په متوسطه VSDکي کیدای شی چي لوړ او څیریدونکي وصف لرونکي پان سیستولیک مرمر واوریدل شی.**

(c) ketabton.com: The Digital Library

په غټه VSDکي چي Eisenmenger's complex تشکل کوی کیدای شی چي ریوی هایپر ټنشن موجوداونرم سیستولیک مرمر واوریدل شی.

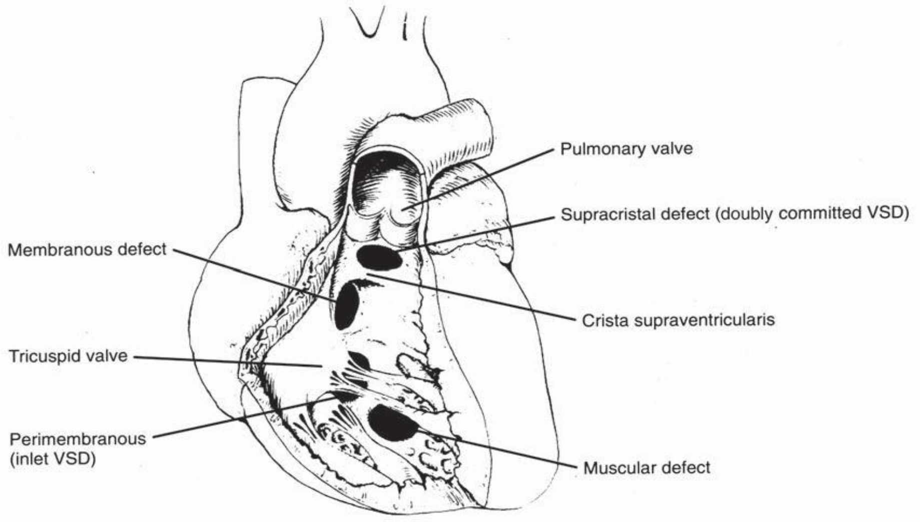

۳- ۴ شکل د VSD بیل ډولونه(۴)

۳- د Patent Ductus Arteriosus(PDA) ناروغی

په دی ولادی آ فت کي ریوی شریان د خپل دوښاخه کیدو په برخه کي د نازله ابهر سره و subclavian شریان ته نژدی یو ځای شویوی.

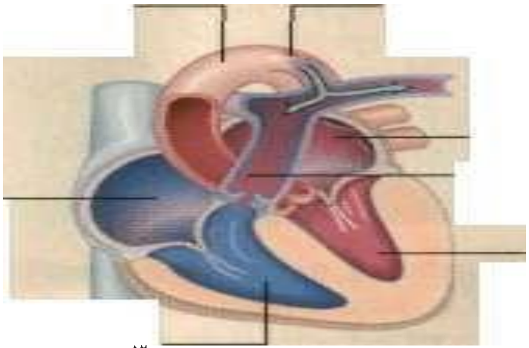

۳- ۵ شکل (PDA)(۵)

ناروغی په ښځوکي د نارینه وو په پرتله زیاته او کله کله د مور د rubella انتان سره مل وی. په دی ناروغی کي که ونه تړل شی نو په دوامداره توګه د ابهر شریان او ریوی شریان ترمنځ شنټ را منځته کیږی، چي داشنټ و چپه زړه ته د ریوی وریدی دوران د زیاتوالی او په پایله کي د چپه بطین د حجم د زیاتوالی سبب کیږی.

که شنټ غټ وی نو د چپه زړه د شدید ی عدم کفایه او ریوی هایپرټنشن سبب کیږی. ۳/۱ هغه ناروغان چي عملیات نه وی ورته ترسره شوی تر ۴۰ کلنی پوری د زړه د عدم کفایه،ریوی هایپرټنشن یا انډوکارډیټ له کبله مری، حال داچي دا اندازه د عمر په زیاتیدو سره زیاته او تر ٦۰کلنی پوری و ۳/۲ ته جګیږی.

(c) ketabton.com: The Digital Library

اعراض او علایم: اکثراً د ژوند تر زیاته وخته او یا حتی ترهغه وخته چي د زړه عدم کفایه او یا د اندوکارډ التهاب تأ سس نه وی کړی، اعراض او علایم شتون نلری. عمده فزیکي علامه یی، د دوامداره او مشینری وصف درلودونکي مرمرشتون دی. اوپه جس محیطی نبض قوی او ډک وی.

په اصغا کي د لمړی ضلعی فاصلی او یا پر لمړی ضلع باندی دوامداره او مشینری وصف درلودونکي مرمر او ریدل کیږی، کیدای شی چي په همدی ناحیه کي تریل هم جس شی.

لابراتواری معاینات: که آ فت کوچنی وی نوپه X-ray کي کومه نقیصه نه لیدل کیږی، ولی اکثراً ابهر او ریوی شریان برجسته وی.

په ECG کي د دواړو چپه اذین او چپه بطین د هایپر ټروفی نښی موجودی وی. که Eisenmenger's reaction تأ سس کړیوی نو دراسته بطین هایپرټروفی هم لیدل کیدای شی.

په echocardiogram کي چپه اذین او بطین دواړه متوسع ښکاریږی. د ناروغی په پرمختګ سره د راسته زړه بدلونونه زیات برجسته کیږی.

درملنه :د وخت تر مخه زیږیدلی ماشومان اکثراً د اندو میتاسین په ذریعه ،چي د پروستاګلاندین تولید نهیه کوی،او د ډکت د تړلوسره مرسته کوی، تداوی کیږی. په یو شمیر حالاتو کي کیدای شی چي قنات د جراحی عملیات او یا انجیو ګرافی په ذریعه د ډیر کم خطر سره و تړل شی. جراحی عملیات باید ژرترژره او د ۵ کلنی تر مخه ترسره شی، ځکه که ریوی هایپرټنشن تأ سس وکړی نوبیا جراحی عملیات کومه ځانګړی ګټه نلری.

پتوفزیولوژیکي بد لونونه

د چپه څخه وراسته ته د شنټ شتون: د ابهر شریان څخه یو ه اندازه وینه د دی قنات د لاری تیره او ریوی شریان ته داخلیږی. د سیسټول او ډ یاسټول په دواړو مرحلوکي د قنات څخه د وینی جریان د مرمرسبب کیږی.

د ریوی شریان، چپه اذین اوچپه بطین توسع: کله چي د ریوی شریان هایپر ټنشن تأسس وکړی،نو مرمر ډیر خفیف او حتی اوریدل کیدای نشی، او محیطی سیانوزس منځته راځی. (۵)

د زړه ولادی غیر سیانوتیکي ناروغی چي شنټ شتون نلری

(c) ketabton.com: The Digital Library

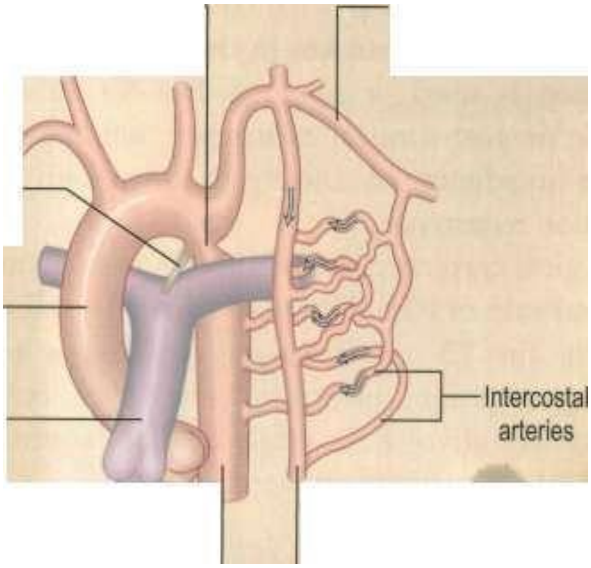

د ابهر شریان اوښتنه یا د یوی برخی تنګوالی Coarctation of Aorta

د ابهر شریان و تنګوالی ته ویل کیږی،چي د ductus arteriosus او یا subclavian شریان په distal ناحیه کي رامنځته کیږی. نادراً کیدای شی چي د subclavian شریان په proximal ناحیه کي را منځته شی. پیښی یی په نارینه وو کي د ښځو په پرتله ۲ ځلی زیاتی لیدل کیږی. او اکثراً د Turner's سندروم سره مل وی. په ۸۰ سلنه پیښو کي د ابهر والو دوه لیفلیټه او تنګ

۳-٦ شکل (د ابهر شریان اوښتنه) (۵)

یا په endocarditic مصاب وی. کیدای شی د دی ولادی آ فت سره یوشمیر نور ولادی آ فات لکه ductus arteriosus، v s d ، د میترال د سام تنګوالی یا عدم کفایه او یا Willis انوریزم هم مل شتون ولری. د ابهر شریان زیات تنګوالی د کولترال اوعیو د تشکل سبب کیږی. د پښتورګو د جریان کموالی د وینی د فشار د زیاتوالی سبب کیږی، چي حتی تر جراحی عملیات وروسته هم د وام مومی.

اعراض او علایم: ناروغی د زیاتو کلونو لپاره پرته له اعراضو وی. د سردرد او د پوزی وینی کیدل (د وینی د لوړ فشار لکبله)او daudication او د لینګیو سوړوالی (په کښتنیو اطرافوکي د کم جریان لکبله) کیدای شی شتون ولری.

په فزیکي معاینه کي د پورتنیو اطرافو فشار لوړ ، او په کښتنیو اطرافو کي ځنډنی او ضعیفه نبض موندل کیږی.

په اصغا کي د سیستول په متوسط او آ خر کي د صدر د مخ او یا شا په خواکي مرمر اوریدل کیږی. د کولتیرال اوعیو د تشکل په صورت کي کیدای شی برویټ هم واوریدل شی.

لابراتواری معاینات

(c) ketabton.com: The Digital Library

د صدر په X-ray کي کيدای شی چي ابهر شريان متوسع او دندانه لرونکي او هم rib notching وليدل شی.

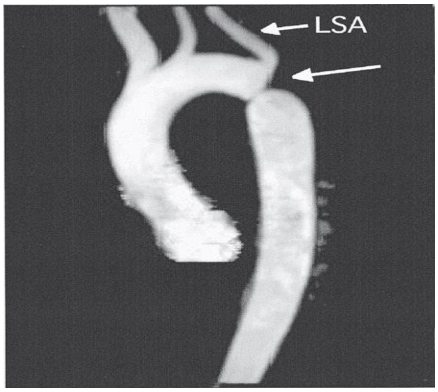

په ECG کي د چپه بطين هايپرټروفی موندل کيږی.
په Echocardiography کي کله کله co arctation او نوری انومالی که شتون ولری، هم ليدل کيږی.
د CT او MRI په ترسره کولو سره ستونزه ښه واضح او هم د دوران د خرابوالی اندازه په گوته کيدای شی.

۳- ۷ شکل د ابهر Coarctation يو ډول(۴

د رملنه: درملنه هغه وخت استطباب لری چي د coarctation څخه د دوران فشار تر ۳۰ ملی متر سيماب زياته شی. درملنه معمولاً جراحی عمليات په برکي نيسی، چي دcoarctations ناحيی قطع کيدل او د ابهر شريان نوک په نوک انستوموز ترسره کول دی.
که coarctation ډير وسيع وی، نوو prosthetic vascular graftsته اړتيا ليدل کيږی. که جراحی عمليات د ماشوم توب په دوران کي ترسره شی،نو هايپرټنشن مکملاً له منځه ځی، ولی که دا عمليات د ځوانی يا کهولت په عمر کي ترسره شی، نوپه ۷۰ سلنه ناروغانوکي د پښتورگو د تخريب له کبله د وينی فشار لوړ پاتی کيږی. په دی ناروغانوکي د اتيروسکليروزس او د ماغی سکتی خطر زيات وی.په يوشمير مراکزو د Balloon dilatation څخه کار اخلی، ولی د انوريزم د تشکل خطر زيات دی.
په ماشوم توب کي د جراحی عمليات کاميابه او په ۸۳ سلنه ناروغانوکي تر ۲۵ کالو عمر اوږد ولای شی. که دا عمليات تر ځوانی (۲۰ تر ۴۰ کلنی) و ځنډول سی، نو د ۲۵ کالو لپاره د ژوندی پاته کيدو چانس ۷۵ سلنی ته راټيټ او که عمليات ترسره نشی، نو يوازی ۲۵ سلنه ناروغان تر ۵۰ کلنی ژوندی پاتی کيدای شی، حال داچي په ۳/۲ برخه ناروغانوکي تر ۴۰ کلنی وروسته د زړه عدم کفايه منځته راځی.

پتو فزيالوژيکي موند نی

- دCoarctations له سببه په صدري صاعده ابهر کي د دوران شديد بندښت منځته راځی
- له همدی کبله په ناحيه کي بيل کولترالونه تشکل کوی.(۵)

د زړه ولادی سيانوتيکي ناروغی چي د ريوی دوران کم والی ورسره مل وی

(c) ketabton.com: The Digital Library

فلوټ تترالوژی Fallot Tetralogy

په دی ولادی آ فت كي څلور ولادی ستونزی شتون لری چي عبارت دی له:

۱- د دریوی شریان تنګوالی pulmonary stenosis

۲- د ابهر شریان په ذریعه د بین البطینی حجاب د تقصان زیاتوالی

۳- د بین البطینی حجاب نقصان

۴- د راسته بطین هیپرتروفی

په لاندی شکل كي ښودل سویدی.

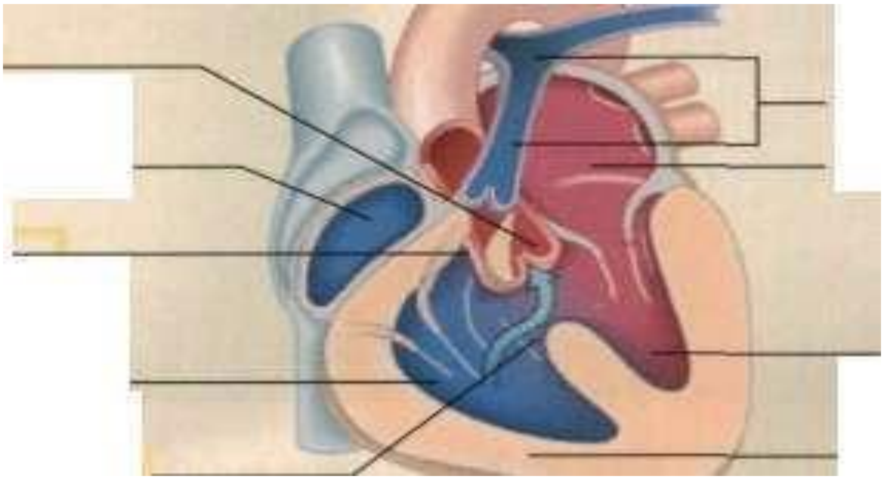

۳ - ۸ شکل (فلوټ تترالوژی) (۵)

په دی آفت کي د راسته بطین د جریان په مقابل کي بندښت معمولاً سب والولر یا انفنډیبولر وی، ولی کیدای سی چي والولر، سپرا والولر اویا په ګډ ډول شتون ولری. د بین البطینی حجاب نقصان هم ډیر غټ او کثراً یی فوهه حتی د انهر شریان سره برابره وی. ناروغی د راسته بطین د فشار د لوړ والی سبب کیږی چي په نتیجه کي د بین البطینی حجاب د نقصان دلاری دراسته طرف څخه چپه طرف ته د شنټ د تولید او د وینی د جریان سبب کیږی.

اسباب: د امبریولوژی له نظره یی سبب د bulbar septum ، چي د ابهر صعودی برخه د ریوی شریان څخه بیلوی، غیرنورماله نمو تشکیلوی . آ فت په ۲۰۰۰/۱ ژوندیو ولادتونوکي منځته راځی او د ماشوم توب د دوری یعنی تر یو کلنی وروسته د سیانوز عمده سبب تشکیلوی.

(c) ketabton.com: The Digital Library

اعراض او علایم: ماشوم معمولاً سیانوتیک وی ولی دا سیانوز په نوی زیږیدلی ماشوم کي نه لیدل کیږی، ځکه تر هغه وخته شنټ ښه تأ سس نه وی کړی او د راسته یطین فشار د چپه بطین د فشار سره مساوی یا زیات سوی نه وی. په هغه ماشومانوکي چي د ابهر تضیق یی سب والولر یا انفنډیبولر وی تر ادرینرجیک تنبهاتو وروسته تضیق زیاتوالی مومی او د ناروغه ماشوم سیانوزس ناڅاپه تر ډوډی خوړلویا ژړا وروسته زیاتوالی مومی، اوحتی کیدای سی ماشوم اپنی پیداکړی او شعور دلاسه ورکړی، چي دا حمله د'Fallot's spells' په نامه سره یادیږی. په لو یو ماشومانو کي نوموړی حمله کمه ولی سیانوز ورځ په ورځ زیاتوالی مومی، چي ورسره مل د ودی کموالی، د ګوتو کلابنګ او پولی سیتیمیا هم موجوده وی. زیات ماشومان د ماشوم په دوران کي مری.

په فزیکي معاینه سره ناروغ سیانوز لری او په اصغأ باندی په ریوی محراق کي سیستولیک مرمر اوریدل کیږی (د ریوی شریان تضیق). کیدای سی په نوی زیږیدلو ماشومانو او یا هغو ماشومانوکي چي آ فت یی خفیف وی سیانوز ونه لیدل سی چي ورته غیر سانوتیک فلوټ ترالوژی یا 'acyanotic tetralogy of Fallot' ویل کیږی.

تشخیص: په ECG کي د راسته بطین د هیپر تروفی نښی ښکاره ، او د صدر په رادیو ګرافی کي ریوی شریان ډیر کوچنی معلومیږی او زړه د بوټ شکل 'boot-shaped' یا coeur en sabot لری. اصلی تشخیص د Echocardiography په ذریعه وضع کیږی.

درملنه: اصلی درملنه جراحی مداخله تشکیلوی، چي ټوله شته نقصانات باید ترمیم سی. په ابتدایی ډول جراحی عملیه د ۵ کلنی تر مخه چي ریوی شریان ډیرهیپو پلاستیک شوی نه وی باید تر سره سی چي معمولاً ناروغ ته Blalock-Taussig شنټ ترسره او نور نقصانات یی ترمیمیږی.

انذار: تر مکمل ترمیم وروسته انذار ښه په ځانګړی توګه چي جراحی عملیه په وړکتوب کي تر سره سی. د شنټ د باقی پاته کیدو، د ریوی شریان د تضیق د عود او ریتم د آ فاتو د پوهیدلوپه منظور باید ناروغ د نژدی تعقیب سی. (۷)

PULMONIC VALVE STENOSIS د ر یوی د سام تضیق

په بیلو درجو در یوی دسا م تضیق دزړه دولادی ناروغیو د ۱۰ سلنه په شاوخوا کی پیښنی را منځته کوی. در یوی د سام یا Infundibulum تضیق دوینو د جر یا ن په مقا بل کی مقاومت ز یا توی چي په نتیجه کی په راسته بطین کی فشارلوړ اود ر یوی وینی دوران محدودیږی.که شنت ورسره مل نه وی دشر یا نی وینی اشباع نا رمل وی، اوکه تضیق ډیر شدید وی دقلبی دهنی دکمښت له کبله محیطی سیا نوز یس منځته راوړی.

(c) ketabton.com: The Digital Library

د ګوتو دسرو نوپاړسوب یا Clubbing او پولی سیتیمیا اکثرا شتون نلری، ولی که Foramen ovale خلاص او یا د د هلیزونو ترمنځ د جدار نقصا ن شتون وبری نود راسته څخه و چپه ته د شنت له کبله Clubbing او پولی سیتیمیا منځته راتلای شی.

اعراض او علایم

خفیفی پیښی (دراسته بطین او ریوی شریان دفشارتوپیر تر ۳۰ ملی متر سیماب کم وی) اعراض اوعلایم نلری. متوسط ا و شدید تضیقات (چي د فشار توپیر د ۵۰ تر ۸۰ ملی متر سیماب او یازیات وی) د جهد په وخت کی دتنفس ستونزی ، سنکوپ ، صدری دردونه اوپه اخیرکی دراسته بطین عدم کفا یه منځته راوړی.

په جس سره parasternal lift شتون لری، یولوړ خشن سیستولیك مرمر اویوواضح تریل په چپه دوهمه اودریمه بین الضلعی مسافه کی دقص دهډوکی څنګ ته اوریدل کیدای شی، د ان فنډیبولم په تضیق کی نوموړی مرمر په دریمه اوڅلورمه بین الضلعی مسافه کی اوریدل کیږی.

په شدیدو پیښوکی دمرمر په وسیله دزړه دوهم اواز پټیږی.د ریوی جزء کمیږی، ځنډ یږی اویا له منځه ځی.په متوسطو پیښوکی دواړه جزوی داوریدلو وړوی.په شدیدو پیښوکی په راسته طرف کي د زړه څلورم آ واز S4اوریدل کیدای شی او په وریدی نبض کی د a لوړه موجه موجوده وی.

تشخیص

په ECG کی Right Axis Deviationیا Right Ventricular Hypertrophy لیدل کیږی،Peaked P wave دراسته اذین لوړ بار راپه ګوته کوی.

دصدرپه رادیوګرافی کی دزړه جسامت نارمل وی اویا یوواضح راسته اذین اوبطین لیدل کیږی.چه دا دافت په وخامت اړه لری.

په ایکوکاردیوګرافی کی اناتومیك بدلونونه او دراسته بطین جسامت او وظایف معلومیدای شی.ددوپلرپه وسیله په درسته توګه دفشارتوپیر تعینیږی چه دقلبی کتیتیریزیشن په وسیله تائیدیږی.

درملنه

هغه ناروغان چه دریوی دسام خفیف تضیق لری په نورماله توګه ژوند کولای شی.

دمتوسط تضیق لرونکی په ماشومتوب او نوی ځوانی کی بیله عرضه وی خوکله چه عمریي زیاتیږی اعراض پکښی څرګندیږی.

شدید تضیق د انی مرګونو سره یوځای وی او کله چه ناروغان دعمر وشلمو اودیرشمو کلونوته رسیږی دزړه عدم کفایه پکښی منځته راځی.

(c) ketabton.com: The Digital Library

په عرض لرونکو ناروغانو اویاپه هغوکی چه دراسته بطین هیپرتروپی لری دافت واصلاح ته اړه سته .د Percutaneous ballon valvuloplasty طريقه موثره ثا بته شو يده او ا نتخا بی تداوی جوړوی.جرا حی تد ا و ی د ۲ تر ۴سلنه دعملیا تو وفیات لری اوپه اکثره وختونوکی داوږده مها ل لپاره ډیره ښه نتیجه ورکوی.

په نوو زيږ يد لو ما شوما نوکی دسیستمیك – ر يوی ا نا ستوموز منځته راوړل دکا فی ر يوی دورا ن د تا مین لپا ره ضروری دی.تر هغو چه دا کار سرته رسیږی په موقتی توگه د شر یا نی قنات د خلاص سا تلو په منظور (prostaglandin E1 (alprostadilد ۰،۱ تر ۰،۰۵ ملی گرامه / کیلو/ دقیقه د ورید دلاری دژوندا نه د تامین لپاره اړین دی. (۱)

د څپرکي لنډيز

په دريم څپرکي کي په لويانوکي د زړه مهمی ولادی ناروغی او د هغو په تشخيص ، معايناتو او درملنه کي د پر مختللو پروسيجرونو يادونه سويده. دلته هڅه سويده تر څود هری ناروغ اړوند وقوعات، اسباب، معمول اعراض او علايم ، مورفولوژی، پتوفزيالوژی او حتی تصوير په گوته سی. د ناروغيو د تشخيص لپاره دواړه Invasive او Non-Invasiveطريقی ، په ځانگړی توگه دوهم ډول متممه معايناتولکه MRIاو CTڅخه هم يادونه سويده.

د ناروغيو عصری درملنه او هم هغه جراحی مداخلی چي د زيات وخت لپاره د با کيفيته ژوندی پاتی کيدو سبب کيږی هم يادی سويدی.

د زړه د ولادی آ فاتو عصری درملنه د دی عصر د کاميابه درملنو څخه يوه شميرل کيږی. له دی کبله چي ۸۰ سلنه هغه ماشومان چي د زړه ولادی آ فات لری، د دی درملنوپه ذريعه د کهولت و عمر ته رسيږی، چي په نژدی وختوکي به تر ماشومانو د هغو لويانوچي د زړه ولادی ناروغی لری شمير زيات سی. د زړه د ناروغيو پوهان اوس دا هڅه کوی تر څو د دی ناروغانو لپاره د ژوندی پاتی کيدو برسيره با کيفيته ژوند برابر کړی. له همدی کبله نو د لويانو او ماشومانو د جراحی د پوهانولپاره يوه ننگونه ده تر څو همدی هدف ته د رسيدو لپاره په گډه او يودبل سره په مرسته کار وکړی.

د څپرکي اړونده پوښتنی

۱- صحيح جمله په ص او غلطه جمله په غ سره په نښه کړی.

(c) ketabton.com: The Digital Library

۱- ۱ : د ريوی شريان د ولادی تنګوالی وصفی اعراض عبارت دی له:

الف: سا لنډی او مرکزی سيانوزس.

ب: د زړه لوړ دوهم آ واز.

ج: د سترنم په چپه طرف کي د heaveاو هم سيستوليک تريل شتون.

د: د صدر په راډيوګرافی کي د ريوی شريان غټوالی.

۱- ۲ : په نوی زيږيدلو ماشومانوکي د مرکزی سيانوزس شتون د لاندی ولادی آ فاتو وړاندوينه کوی:

الف: Persistent Ductus Arterioses.

ب: Coarctation of the aorta.

ج: Fallot's Tetralogy.

د: Atrial Septal Defect.

۱- ۳ : د Persistent Ductus Arterioses په اړوند لاندی جمله درسته ده:

الف: وينه اکثراً د ريوی شريان څخه و ابهر شريان ته جريان مومی.

ب: په ماشوم توب کي ناروغ د زړه په عدم کفايه اخته کيږی.

ج: کله چي په کښتنيو اطرافو کي سيانوزس وليدل سو نوبايد شنټ ورته تطبيق سی.

د: د انډوکارډ دالتهاب د مخنيوی په منظوربايد ناروغ ته وقايوی انتی بيوتيک ورکول سی.

۱- ۴ : د Coaractation of Aorta وصفی اعراض عبارت دی له:

الف: د ابهر د بای کسپيډ والو سره مل وی.

ب: د سکپولا په ناحيه کي برجسته او جس کيدونکي کولترالونه شتون لری.

ج: د صدر په راډيوګرافی کي rib notchingموجود او فيمورال نبض ضعيف وی.

د: د زړه په ګراف کي د راسته بطين ها يپر ټروفی ښکاريږی.

۱- ۵ : په Atrial Septal Defect کي:

الف: ابتدايی شنټ اکثراً د راسته څخه چپه ته وی.

ب: د زفير په مرحله کي د زړه د دوهم آ واز جلا والی يا سپليټنګ زياتوالی مومی.

(c) ketabton.com: The Digital Library

ج: آ فت معمولاً ثانوی یا دSecundum type ډول څخه وی.

د: جراحی عملیه تر څو چي شنډ پخپله ترل کیږی باید وځنډول سی.

۱-٦ : د Persistent Ductus Arterioses په اړوند لاندی جمله درسته ده:

الف: وینه اکثراً د ریوی شریان څخه و ابهر شریان ته جریان مومی.

ب: په ماشوم توب کي ناروغ د زړه په عدم کفایه اخته کیږی.

ج: کله چي په کښتنیو اطرافو کي سیانوزس ولیدل سو نوباید شنټ ورته تطبیق سی.

د: د انډوکارډ دالتهاب د مخنیوی په منظورباید ناروغ ته وقایوی انتی بیوتیک ورکول سی.

۱-۷ : په واړه حجاب البطینی نقص کي:

الف: عموماً late systolic مرمر اوریدل کیږی.

ب: زړه اکثراً غټ وی.

ج: د انتانی اندوکارډیت د اخته کیدو خطر شتون لری.

د: زیات ناروغان پرته له اعراضو وی.

۱-۸ : په Fallot's tetralogy ناروغی کي:

الف: د زیږیدنی په وخت کي د ګوتو کلابنګ او مرکزی سیانوزس موجود وی.

ب: د شهیق په مرحله کي د زړه دوهم آ واز لوړ اوجلا والی یا سپلیټنګ موجود وی.

ج: د زړه ګراف او د صدر رادیوګرافی نورماله وی.

د: د ریوی او ابهر شریان تنګوالی د بطینی حجاب د نقص سره مل وی.

۵- خالي ځایونه په مناسبو کلماتو ډک کړی؟

- د بین البطینی حجاب نقص په ۹۰ سلنه ناروغانوکي تر (   ) کلنی پوری خپله ترل کیږی.

د Coarctation of Aorta ناروغی په فزیکي معاینه کي د کښتنیو اطرافو نبض (   ) وی.

٦- درست ځواب په نښه کړی؟

د بین البطینی حجاب نقص که کوچنی وی په لاندی نامه یادیږی.

(c) ketabton.com: The Digital Library

الف: Essenmenger syndrome ب: 'maladie de Roger's

ج: 'maladie de Metral د: Pagets' disease

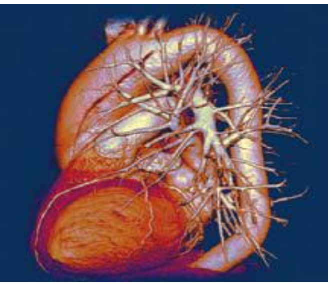

(c) ketabton.com: The Digital Library

څلورم څپرکی

د زړه بینظمی یا اریتمیا

دزړه دسیالوی سیستم انا ټومی.
د زړه برډی اریتمیا وی.
د ساینوس عقدی ددندو خرابوالی
د اذینی – بطینی عقداتو دسیالوی سیستم خرابوالی
د زړه تکي اریتمیا وی
پریماچور کمپلکس
تکي کارډیا
ساینوس تکي کارډیا
اذینی فبریلیشن
ادینی فلوتر
پریماچور سپرا ونتریکولر تکي کارډیا
پر اکساټیشن سندروم
بطینی تکي کارډیا
بطینی فلوتر
بطینی فبریلیشن

د څپرکي مقد مه

لکه مخکي چي هم ذ کر سول د زړه او رګونو ناروغی د نړی په کچه د زیاتو وژونکو ناروغیو د جملی څخه دی، چي د دی ناروغیو د جملی څخه د زړه بینظمی یا اریتمیاوی یو مهمه برخه تشکیلوی او هم په مستقیم ډ ول او یا د نورو ناروغیو د اختلاط په ډول د مړینو سبب کیږی.

(c) ketabton.com: The Digital Library

د زړه د بينظميو يو شمير خفيفي او يا متوسطي وی چي په اسانی سره يی درملنه ترسره ولی يوشمير يی شديدی او که ناروغ ته پر وخت او زمان د رملنه ونه رسيږی نود مړينی سبب کيږی، چي زياتی يی په بطينی ارريتميا يعنی بطينی فبريليشن او فلوټر اړه لری.

د زړه بينظمی يا ارريتميا وی

Rhythm and Conduction Disturbances

د زړه د سيالوی سيستم اناټومی

د زړه ضربان په نورماله توګه د سا ينوسی عقدی څخه د يوی برقی سيالی په ازاديدو سره پيليږی.وروسته بيا کله چه برقی جر يان دمخصوصو انتقالی انساجو په وسيله هلته ورسيږی اذينونه اوبطينونه په جلاجلا توګه ډ يپولارايزکيږی، سينوسی عقده دزړه دPacemaker په ډول کار کوی اوځانته خپل Rate لری چه د اتونوم عصبی سيستم لخوا تنظيميږی، پاراسمپاتيک يا د واګوس فعاليت د زړه ضربان کراروی حال داچي سمپاتيك فعاليت هغه تيزوی.

که سا ينوسی ريټ ډير کرار شی، تر هغه کښته مرکز د پيس ميکر دنده پرغاړه اخلی.چه هغه ته Escape ريتم وائي، چه کيدلای شی چه د AV node اويا د بطين څخه منشأ واخلی.

يوه اريتمی دزړه دبرقی فعاليت خرابيدل (تشوش) دی چه کيدای شی په حملی (Paroxysmal)او يا دوامداره(Continuous) ډول را منځته سی.

که د زړه د ضربان اندازه تر ٦٠ ځلی په د قيقه کي کم وی برادی کارديا او که تر ١٠٠ ځلی په دقيقه کی زيا ت وی د تاکی کاردی اصطلاح ورته استعماليږی.

د تاکی کاردیا په منځته راتلو کی لاندنی دوه ميکانيزمونه اغيزه لری

- د اوتوماتيسيتی زياتوالی Increased automaticity چه تاکی کاردبا ديوه اکتوپيك محراق او يا يوی ځانګړی حجری د تکراريدونکي خودبخودی د ډيپولاريزيشن په وسيله منځته راشی.
- بيا ننوتنه Re-entry: کله چه تاکی کاردی د يوه اکتوپيك محراق څخه پيل شی ولی وروسته بيا د يوه تړلی حلقی يا د Re-entry circuit په وسيله ادامه وومی.اکثره تاکی کاردی ګانی د Re-entry له کبله وی.
- ار يتمی يا د بطين څخه لوړه (Sinus, Atrial or Junctional) Supra Ventricular او يا بطينی (Ventricular) وی.په معموله توګه په ECG کي Supraventricualr rhythm يو

(c) ketabton.com: The Digital Library

تنگ QRS مغلق منځته راوړی اوداد دی کبله چه بطینونه په نورمال ډول د AV node او Bundle of His له لاری ډ یپولارایز کیږی.

- د دی پر خلاف بطینی ریتم بیا یوه پراخه او بی شکله د QRSمجموعه منځته راوړی او داد دی کبله چه بطینونه دیوی غیر نا رمل لاری تنبه کیږی (فعا لیږی).همدارنگه تر بطین لوړ ریتم کله کله پراخه اووسیع QRS منځته راوړی چه دا بیا په هغه وخت کی د Bundle Branch Block او یا داضا فی ا نتقا لی انسا جودموجودیت له کبله وی.

د زړه برډی اریتمیا وی : د سای‌نوس عقدی د د ندو خرابوالی

SINUS ARRHYTHMIA ساینوسی اریتمیا

د تنفس په وخت کی دزړه د ضربان نوبتی بدلون (سینوسی ریټ دشهیق په وخت کی ز یا ت اود زفیر په وخت کی کرار یږ ی) دنورمال اتونومیك عصبی فعالیت یوه ننبه ده ، چه په کوچنیانو کی ډ یر ښکاره وی.

که د تنفس اود وضعیت د بدلون سره د زړه د ضربان دغه نارمل تغیرات په مکمل ډول موجود نه وی داداتونومیك نیوروپاتی یوه ننبه ده.

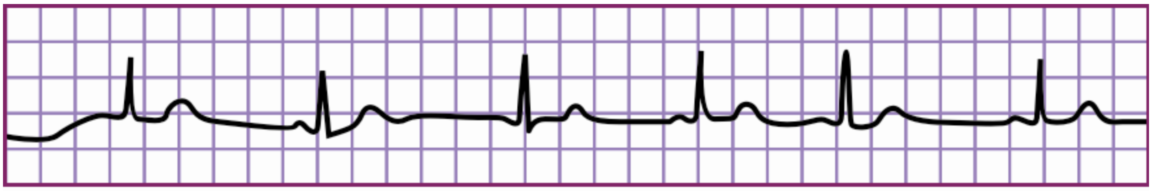

SINUS BRADYCARDIAساینوسی برادی کاردیا

په نا ر مل خلگو کی د خوب په و خت کی او یا په سپورت کو نکو کی Sinus rate تر ٦٠ ځلی په د قیقه کی کمیږی.

د هغی پتو لو جیك ا سبا ب په لا ندی ډو ل د ی

- د زړه حاده احتشأ
- د ساینوس عقدی ناروغی (sick sinus syndrome)
- د بدن د حرارت کموالی یا هایپو ترمیا
- د درقیه غدی د فعالیت کموالی یا هایپوتیروئیدیزم
- بندشی ژیړی (Cholestatic Jaundice)
- د داخل قحفی فشار لوړوالی

(c) ketabton.com: The Digital Library

- د رمل (beta adrenoceptor antagonist, digoxin, verapamil)

که په حا ده توګه براډ ی کارډ یا منځته راغلی وی او اعراض ولری په ور ید کی د٠،٦ ملی ګرامه اتروپین تطبیق ته ښه ځواب وائي.

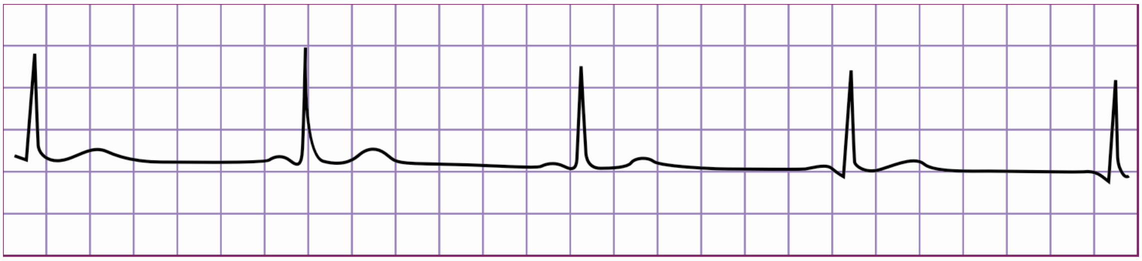

ساینوس تکي کارډی (SINUS TACHYCARDIA)

هغه حالت ته ویل کیږی چه Sinus rate تر ١٠٠ واره په دقیقه کې ز یاد شی، او معمولا د تمرین ، هیجان او پتولوجیکو اسبابو په وسیله د سمپا تیك فعالیت د ز یا تیدو له کبله منځته راځی .

پتولوجیک اسباب

- اظطراب
- تبه
- امیدواری
- کمخونی
- د زړه عدم کفایه
- فیو کروموسیتوما
- د درقیه غدی فرط فعالیت
- د رمل ((Beta adrenocetor agonists (bronchodilators

پرته له ما شوما نوپه لویانوکي دزړه ضر با ن په نادره توګه په دقیقه کي تر ١٦٠ ځلی لوړیږی.

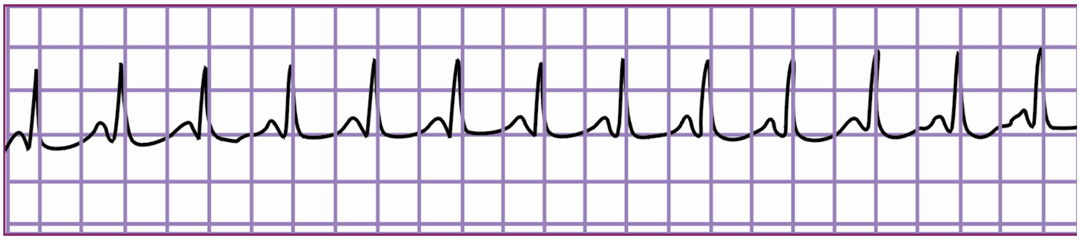

(c) ketabton.com: The Digital Library

ساینوسی توقف (Sinus Arrest)

ساینوسی توقف د سیالی د جوړیدلو یوه ناروغی ده چه په اذینوکی دبرقی فعالیت دتناقص یانه شتون له کبله منځته را ځی اود Atrial standstill په نوم یادیږی. داذینی standstill په وخت کی اذ ینونه نه تنبه کیږی اویوه مکمله PQRST مجموعه دECG پر پاڼه باندی منځته نه راځی، پرته له دغه ورکی (Missing) مجموعی یا Pause څخه نوره ECG نارمل وی.که یوه یادوی ضربی جوړی نشی atrial standstill ته sinus pause هم ویل کیږی اوکه دری یا ډیری ضربی جوړی نشی نو sinus arrest ورته وایي . Sinus arrest د third – degree SA blockسره نزدی ورته والی لری ځکه نو Exit block هم ورته وایی.

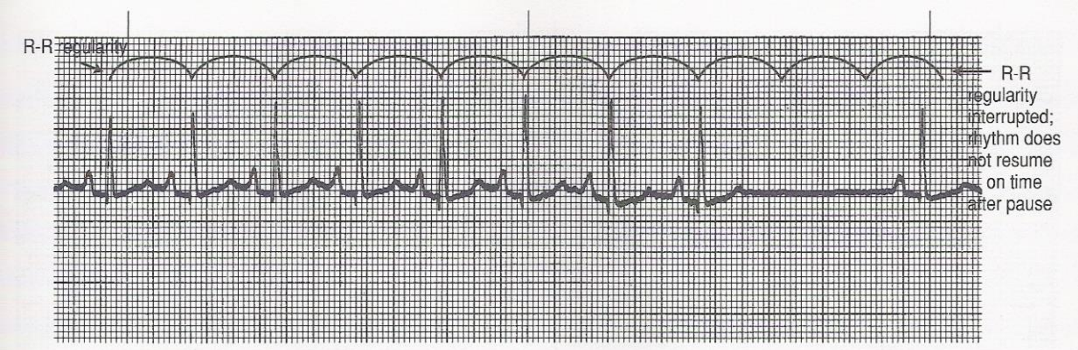

Figure 6-7. Normal Sinus Rhythm with Sinus Arrest

د زړه تکي اریتمیا وی: اذینی تکي اری‌تمی‌اوی ATRIAL TACHYARRHYTHMIAS

پریماچور کمپلکس

اذینی اکتوپیک ضربان (اکستراسیستول،premature beats)

اکستراسیستولونه معمولا کوم عرض نلری خو کیدای شی چه ناروغ د یوه ورك شوی ضربان یا یوه قوی ضربان احساس وکړی.

په ECG کی تر وخت دمخه خونارمل QRS complex لیدل کیږی.

تر هغه د مخه د P موجه، که ولیدل شی، مختلف شکلونه لری او دا ځکه چه سیاله د غیرنورمال ځای څخه منشه اخلی.

(c) ketabton.com: The Digital Library

ا ذ ینی تا کی کا ر ډ یا Atrial Tachycardia

یوه ا کتو پیکه اذینی تاکی کا ردیا چه دا توما تیك فعا لیت د ز یا توا لی له کبله منځته را ځی ډیره نادره ده، خوکله کله بیا د ډیجیتا ل دتسمم له کبله منځته راځی.

اسبا ب

- روماتیزمی تبه
- د ډ یجیتل تسمم
- د درقیه غدی فرط فعالیت
- د میوکارډ التهاب
- د ادرینرجیک درملو استعمال او دزړه جراحی مداخلی.

په ECG کی اذ ینی ر یتې په د قیقه کي د ۱۴۰ تر ۲۲۰ وی، د P موجه غیرنارمل شکل لری او په اکثره پیښو کی په مختلفو د رجود اذینی بطینی بلا ك سره یوځا ی وی.(۲ : ۱ ، ۳ : ۱ اونور) تداوی ئي د اذینی فلوتر په ډول ده ، چه په لا ند نی بحث کی ئي یادونه کیږی. (٦)

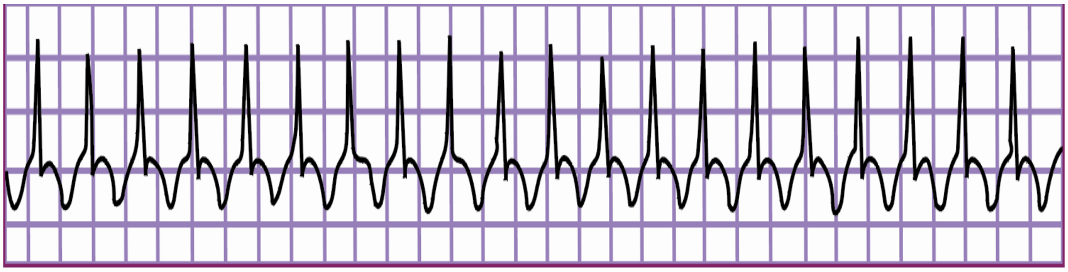

اذ ینی فبریلیشن Fibrillation

په دی ډول اریتمی کی اذینونه په سر یع ډول ضربان کوی خو دا بیا بی نظمه او غیرموثر وی، بطینونه په غیر منظم ډول ځواب وائي او یووصفی Irregularly irregular نبض منځته راوړی. په ECG کی

(c) ketabton.com: The Digital Library

د QRS نارمل لاکن غیرمنظمی مجموعی لید ل کیږی، د P موجی نه لیدل کیږی خوقاعد وی خط په غیرمنظمه توگه د f-waves بنئي.دهغو ۴۰۰ – ۵۰۰ فبریلیشنی سیالو د جملی څخه چه و AV nodeته رسیږی یوازی د ۱۰۰ – ۱۵۰ پوری ئی دا فرصت پیدا کوی چه بطینونه تنبه کړی.

اسباب

- د اکلیلی شراینو ناروغی (د زړه حاده احتشأ)
- د زړه دسامی ناروغی (د میترال د سام روماتیزمی ناروغی)
- ایډیو پاتیک (lone atrial fibrillation)
- د وینی لوړ فشار
- د د رقیه غدی فرط فعالیت
- د ساینو اتریل عقداتو ناروغی
- الکهول
- کارډیو میوپاتی
- د زړه ولادی ناروغی
- ریوی امبولی
- د پریکارډ ناروغی
- سینه او بغل

د اذینی فبریلیشن شروع د palpitationسبب کیږی اود heart failure د تشدید یا زیاتیدو سبب کیږی په هغوناروغانو کی چه زړه ئي غیرنارمل وی په خاصه توگه mitral stenosis یا دچپه بطین ضعیفه وظایف.اذ ینی فبریلیشن په اکثره وختونوکی بی عرضه وی په خاصه توگه په زړوخلگو کی.

د اذین غیر موثر تقلص چه کله دچپه اذ ین د توسع سره یوځای شی نو ستازیس ته زمینه برابروی او ترومبوز او سیستمیکه امبولیزم منځته راوړی.دترومبوامبولیزم خطر په اصلی ناروغی پوری اړه لری اوهغه دچپه اذین دجسامت او د ناروغ د سن سره زیاتیږی.

د اذینی فبریلیشن د رملنه

د اذینی فبریلیشن تداوی د بطینی ریتم د کنترول، وساینوسی ریتم ته داذین راوستل او د سیستمیکی ترومبوامبولیزم دمخنیوی لپاره د انتی کواگولانت ورکولو څخه عبارت ده.

ډ یجیتال، بیتابلاکرونه یا د کلسیوم چینل بلاك کونکی درمل د AV node دلاری انتقال بطی کوی. که مؤثر نه شول نود اریتمیا درمل اویا کارډ یوورژن استعمالیږی.

(c) ketabton.com: The Digital Library

تر کارډ یوورژن دمخه باید انتی کواگولیشن اجراشی.

د اصلی ناروغی درملنه (تیروتوکسیکوزیس،ترجراحی وروسته صدرې انتانات) سینوسی ریتم منځته راوړی.(۴)

اذ ینی فلوتر Atrial Flutter

اذینی فلوتریو ډول اریتمی ده چه په اذین کی د اکتوپیك محراق څخه منشه اخلې اودامحراق په یوه د قیقه کی ۲۵۰ – ۴۰۰ سیالی په دقیقه کی ازادوی. دفلوتر وصفی موجی چه د F- waveپه نوم یاد یږی، داری ددندانو یا غابنو په شکل پرکاغذ لیدل کیږی. بطینی ځواب متفاوت وی اودا په دی اړه لری چه څومره سیالی وبطین ته تیریږی چه د ۱:۲ ،۱:۳، ۱:۴ ، ۱:۵ ، او ۱:۶ په نسبت سره وی.

ا ذینی فلوتر په نورمال زړونو کی په نادره توگه لیدل کیږی.هغه ناروغان چه د زړه دسامی ناروغی(په ځانگړی ډول روماتیزمی)، دزړه اکلیلی ناروغی، د وینی لوړ فشار ، کارد یومیوپاتی، هیپرتایروئیدیزم ، هیپوکسیا، دزړه عدم کفایه ، د پریکارډ التهاب ، د میو کارډ التهاب ، ریوی ناروغی، ریوی امبولی لری اوتر قلبی جراحی وروسته منځته راځی.

اعراض اوعلائم ئی که بطنی ضربان سریع وې د اذ ینی تاکی کاردیا په ډول وی.

د رملنه

- هغه د رمل چه دسیالی انتقال په AV node کی بطی کوی (لکه Digitalis، Beta Blockers ، Calcium Channel Blockers).
- د اریتمیا ضد درملو اضافه کول چه ریتم کرار کړی.
- په نسبتا کښته انرجی سره د کارډیوورژن تطبیق (د ۵۰ ژول څخه پیل شی). (۴)

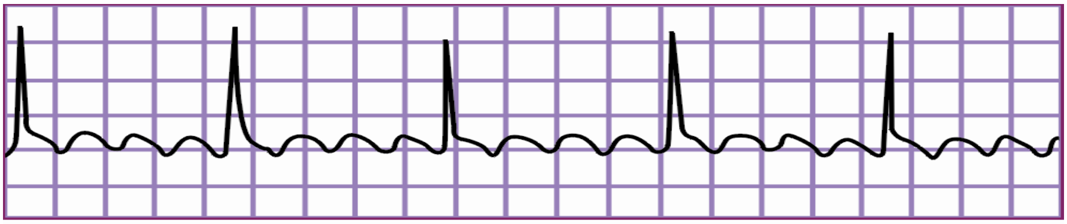

پریماچور سپرا ونتریکولر تکي کارډیا PSVT

(c) ketabton.com: The Digital Library

د حملوي يا Paroxysmal تکي کارډ ياوو د جملی زياته پيښيدونکي تکي کارډيا ده چي اکثراً په هغو ناروغانوکي چي د زړه ساختماني ناروغی نلری را منځته کيږی. د منځته را تلو عمده ميخانيکيت يی reentry تشکيلوی.

سريری لوحه

اعراض اوعلايم: اکثر ناروغ پرته د زړه د تيز ضربان څخه نو ر کوم اعراض نلری، ولی په لږ شمير ناروغانو کي د صدر دردونه او سا لنډی، په ځانګړی توګه هغه ناروغان چي حمله يی د وامداره وی، را منځته کيږی. د ناروغی حمله په آ نی ډول پيل او هم ختميږی او کيدلای سی د ثوثانيو او يا حتی څو ساعتو لپاره د وام ومومی.

په ECG کي کيدای سی دزړه ضربان منظم او د ۱۴۰ تر ۲۴۰ ځلی په د قيقه (اکثراً د ۱٦۰ تر ۲۲۰ ځلی په دقيقه) کي وی. د P موجه اکثراً بيله ولی په زياتو پيښوکي د QRS مغلق سره ګډه وی.

د رملنه : د زړه د سا ختماني ناروغيو په نه شتون کي ، خطر ډير کم، او زيات حملات پخپله دريږی، ولی په هغه صورت کي چي د زړه عدم کفايه شتون ولری، ناروغ سينکوپ حملات ولری، او انجين ورته پيدا سويوی او يا د اکليلی شراينو ناروغی ولری، نوبايد هڅه ترسره سی چي حمله ژر تر ژره کنترول سی. چي په دی منظور دلاندی طريقو څخه کار اخستل کيږی.

ميخا نيکي اهتمامات: يو زيات شمير ميتودونه شتون لری چي د ناروغی حمله کنترولولای سی، ځکه نو ناروغ بايد هغه پخپله زده او د حملی په وخت کي ورڅخه کار واخلی. نوموړی مانوری د واګوس عصب د تون د زياتوالی سبب کيږی او عبارت دی له Valsalva مانوره، د بدن او بازوګانو ټينګ نيول، د زنګانو منځ ته د سر کښته کول، ټوخی، پرمخ د يخو اوبو پاشل، او د تنفس بندولو څخه. د کروټيډ ساينوس مساژ بايد د ډاکتر په ذريعه تر سره سی، ولی په هغه صورت کي چي ناروغ کروټيډ برويټ ولری، او يا د (TIA(transient cerebral ischemic attacks حملی تاريخچه ولری بايد ورته ترسره نسی. په هغه صورت کي چي استطباب ولری بايد قوی، ثابت ولی آ رام مساژ لمړی د ۱۰ تر ۲۰ ثانيو پوری پرراسته کروټيډ ساينوس ترسره او که مؤثر نه وو نوبيا دی پر چپه طرف هم ترسره سی. (بايد په يوه وخت کي د واړو خواوو ته مساژ ورنکول سی). ناروغ ته بايد دوامداره تر سره او يا هم اصغأ سی، ځکه کله چي ريتم نورمال او يا بړدی کارډيا را منځته سول بايد ژر تر ژره مساژ قطع سی. نوموړی مانوره په ۵۰ سلنه حملاتو ، په ځانګړی توګه په هغه ناروغانوکي چي ډيجيتل، adenosine

(c) ketabton.com: The Digital Library

او يا د کلسيم چينل بلاک کونکي درمل اخلي، کي مؤثره تماميږي. نوموړی مانوره د واګوس عصب د تنبه دلاری په AV عقده کي د reentry ميخانيکيت بند او د اريتميا د ختميدو سبب کيږي.

د رمل: که ميخانيکي اهتمامات کار ورنکړي نو بايد دوه هغه درمل چي په ۹۰ سلنه پيښو کي حمله ختموی اوريتم نورمالوی بايد استعمال کړل سی. د وريد دلاری د adenosine استعمال که څه هم د تأ ثير وخت يی ډير کم او negative inotropic فعاليت يی هم کم دی ، په پيل کي ٦ ملی ګرامه د بولس دوز په ډول ناروغ ته ورکول کيږي. که د ۱ تر ۲ دقيقو وروسته ځواب ورنکړي، نوبايد دوهم بولس دوز د ۱۲ ملی ګرامه په اندازه ورکول سی، او په تعقيب يی دريم دوز هم ورکول کيدای سی. له دی کبله چي د adenosine درمل half-life ډير کم او تر ۱۰ ثانيی کم دی، نو درمل بايد په چټک ډول د ۱ تر ۲ ثانيو په موده کي د وريد دلاری تطبيق سی. که څه هم درمل ښه تحمل کيږي، ولی يوازی په ۲۰ سلنه ناروغانوکي کيدای سی د مخ د سوروالی، او د صدري نا آراميو سبب سی. adenosine با يد بوډاګانو ته په ډير احتياط سره ورکول سی او هم هغه ناروغان چي استما لری بايد احتياط وکړی ځکه د قصباتوسپزم تشديدوی.

د کلسيم د چينل بلاک کونکي درمل هم دAV بلاک د توليد او د reentrant د مخنيوی د تا ثير له کبله مؤثريت لری. له دی کبله چي negative inotropic اثرات لری نو په هغو ناروغانوکي چي د زړه په عدم کفايه اخته وی بايد په احتياط سره تطبيق سی. verapamil بايد د وريد دلاری د بولس دوز په څير د ۲،۵ ملی ګرامه په اندازه تطبيق او کولای سو چي دوز يی د ۲،۵ يا ۵ ملی ګرامه په اندازه هر ۱ يا ۳ دقيقی وروسته تر ۲۰ ملی ګرامه اعظمی دوز پوری او يا ترڅو چي د وينی فشار او ريتم ستيبل کيږي، تطبيق کولای سو. که ناروغی عود وکړی نواضافه دوز هم ورکول کيدای سی. هغه ناروغان چي ريتم يی نورمال سو کولای سی verapamil د خولی دلاری د ۸۰ تر ۱۲۰ ملی ګرامه د ۴ تر ٦ ساعته وروسته واخلي، ولی که بطينی اريتميا را منځته سويوی نوبايد قطع سی. diltiazem د وريد دلاری د ۰،۲۵ ملی ګرامه/ کيلو د ۲ دقيقو په موده کي هم ناروغ ته تطبيق کيدای سی، او که ورته اړتياوی دوهم دوز يی ۰،۳۵ ملی ګرامه/ کيلو او وروسته د انفيوژن په ډول د ۵ تر ۱۵ ملی ګرامه / ساعت تطبيق کيدای سی، ولی کولای سی د وينی د ټيټ فشار او يا ميوکارډ د انحطاط سبب وګرځی. Esmolol چي د لنډ فعاليت درلودونکو بيټا بلاکر درملو د جملی څخه دی ، هم کيدای سی مؤثريت ولری، چي ابتدايی دوز يی د وريد دلاری ۵۰۰ ميکرو ګرام / کيلو په يوه دقيقه کي پيل او ورسته د انفيوژن په ډول د ۲۵ تر ۲۰۰ ميکرو ګرام / دقيقه ادامه ورکول کيږي. Metoprolol هم مؤثر

(c) ketabton.com: The Digital Library

درمل دی چي د ۵ ملی گرامه د بولس دوز په اندازه په هرو ۵ دقیقو کي پیل او تر ۲ ځلی پوری تکراریدلای سی.

کارډیو ورژن Cardioversion: که ناروغ هیموډینامیک نورمال حالت ونلری او یا دا چي اډینوزین adenosineاو verapamil مضاد استطباب وی یا مؤثره تمام نسی، نوناروغ ته synchronized electrical cardioversion ، د ۱۰۰ ژول څخه پیلیږی، مؤثره تمامیدلای سی. ولی په هغه صورت کي چي ناروغ د ډیجیتل تسمم ولری او یا شک ورباندی کیږی، باید د برقی کارډیو ورژن د تطبیق څخه ډ ډه وسی. (۲)

پری اکساټیشن سندروم Preexcitation Syndromes

وهغهSupraventricular تکي کارډیا ته ویل کیږی چي د Accessory AV Pathways دلاری رامنځته سی، چي ښه بیلگه یی ا ذینی فبریلیشن دی. کیدای سی نوموړی محراقات ټول او یا یوه برخه یی په AV عقده کي شتون ولری، په دی صورت کي په ECG کي PR interval لنډ ولی د QRS مغلق نورمال وی اوورته Lown-Ganong-Levine سندروم وایی. معمولاً په دی ناروغی کي د Kent bundles د لاری د اذین اوبطین تر منځ مستقیم ارتباط را منځته کیږی، چي په دی صورت کي د Wolff-Parkinson-White سندروم په نامه یادیږی. په دی سندروم کي هم په ECG کي PR interval لنډ او د دلتا موجه ورسره مل وی چي د QRS مغلق په پیل کي لیدل کیږی. نوموړی دلتا موجه د preexcitation موجی په نوم یادیږی.

د Accessory pathways د لاری په یوازی ۰،۱ تر ۰،۳ سلنه ناروغانوکي اریتمیا منځته راتلای سی. په دی ډول اریتمیا وو کي د QRS مغلق تنگوالی او پراخوالی د سیالی په منشه اړه لری، که منشه د عقدی د لاری رامنځته سویوی نو د QRS مغلق تنگ او که د bypass tract دلاری را منځته سویوی نو د QRS مغلق پراخه وی. له دی کبله چي Accessory pathways په کمه اندازه عود کونکي ده ځکه نوهغه تکي کارډیاوی چي د دی لاری منځته راځی کیدای سی د نورو په پرتله زیاتی تیزی وی. په Wolff-Parkinson-White سندروم اخته ۳۰ سلنه ناروغانوکي اذینی فبریلیشن او یا فلټر منځته راتلای سی، او که دا حادثه زیاته تیزه وی نوحتی کیدای سی چي بطین ته و غځیږی او د بطینی فبریلیشن د منځته راتلو سبب سی.

د رملنه : په یوشمیر ناروغانو کي د دلتا موجه په ناڅاپی ډول په ECG کي موندل کیږی، حال داچي ناروغ هیڅ اعراض اوعلایم نلری. هغه ناروغان چي دزړه تکان، سرگرځیدل او سینکوپ ونلری، نو

(c) ketabton.com: The Digital Library

ځانګړی درملنی ته اړتیا نلری. او باید و پوهول سی که چیری یو د دغو اعراضو څخه ورته پیداسو باید سمدلاسه ډاکتر ته مراجعه وکړی. ولی هغه شمیرناروغان چي دنده یی نور هم د خطر سره مواجه کولای سی لکه پیلوټان یا د بسونو ډریوران باید ورته معاینات تکمیل سی تر څوویوهیدل سی چي د وی د سینکوپ یا ناڅاپی مړینی د خطر سره مخ نه دی.

د Ablation کتیتر تطبیق : په دی ناروغانو انتخابی پروسه تشکیلوی. په پری اکسایټیشن سندروم اخته هغه ناروغان چي د اذینی فبریلیشن او یا فلټر حمله پر راغلی وی، باید په الکترو فیزیا لوژیک electrophysiologic لابراتوار کي معاینه او د RR سیکل اوږدوالی یی تعین سی، که دا اندازه تر ۲۲۰ ملی ثانیی کمه وی نو ناروغ لنډ ریفرکټوری refractory period شتون لری او دا ناروغان د ناڅاپی مړینی د زیات خطر سره مخ دی، نو ورته په وقایوی ډول ablation استطباب لری. په ۹۰ سلنه ناروغانوکي دا پروسه کامیابه ارزول سویده.

طبی د رملنه: که څه هم دا ناروغان باید د هغوی د ناروغی او حالت په پام کي نیولوسره تداوی سی، ولی باید په پام کي وی چي د یوشمیر درملو لکه ډیجوکسین، د کلسیم چینل بلاک کونکي، اوحتی بیټا بلاکرونو استعمال مضر او کولای سی چي بطینی ریټ زیات کړی. د اریتمیا ضد class Ia ، class Ic او class III انتخابی درمل دی، که ناروغ کومه هیموډینامیکه ستونزه ولری نوباید ورته برقی کارډیو ورژن cardioversion ورکول سی. د د وامداری درملنی په صورت کي باید د درملو د یوځای تطبیق څخه کار واخستل سی. (۲)

بطینی تکي کارډیا Ventricular Tachycardia

بطینی تاکی کاردیا یو ډول اریتمیا ده چه په بطین کی د یوه اکتوپیك محراق څخه منشه اخلی او په یوه دقیقه کی ۱۴۰ – ۲۵۰ پوری سیالی ازادوی.

داډول ریتم دenhanced automaticity یا reentry سره یوځای وی.

په ECGکی داډول ریتم دیوی سلسلی پراخو QRS مجموعو څخه عبارت دی چه rate یی تیز وی.

د Pموجه ورسره یوځای موجوده نه وی، او د QRS مجموعه اصلی شکل نلری او کله کله دندانی لری او دوام ئي ۰،۱۲ ثانیي یا زیا ت وی.

د QRSمجموعی سره مشابه وی (Monomorphic) خوکله چه شکل ئي فرق سره ولری دا ډول بطینی تاکی کاردیا پولی مورفیك بلل کیږی.

(c) ketabton.com: The Digital Library

تر QRSوروسته غټې د Tموجې چه د عمده QRS دمجموعی مخالف لوری لری منځته راځی.

اسباب: بطینی تاکی کاردیا معمولا په هغوناروغانو کی چه د زړه ناروغی لری منځته راځی.

په عام ډول په هغو ناروغانو کی چه دمیوکارد اسکیمی یا احتشاْء لری، کاردیومیوپاتی، دمترال د سام پرولاپس، او دزړه احتقانی عدم کفایه ولری منځته راځی.

د دیجیتال تسسم، یوشمیر درملونه لکه کینیدین، پروکائین امايد، دترسکلیك انتی دیپریسانت، دالکترولیت تشوشات لکه هیپوکالیمیا او هیپومګنیزیمیا،داندوکارد میخانیکی تنبه،اوتر ترومبولیتیك د رملنی اوانجیو پلاستی وروسته د پرفیوژن بیرته تامین هم دهغه سبب کیږی.

د رملنه: که ناروغ نبض ونلری د بطینی فبریلیشن په ډول تداوی شی.

که ناروغ نبض ولری او عمومی وضع ئي سمه وی.

- د ورید دلاری دلیدوکا ئین ورکول،
- که ریتم اصلاح نشو دورید دلاری دپروکا ئین اما ید ورکول.
- که اصلاح نشو دپرفیوژن په ډول د Bretylium ورکول.
- که بیاهم ریتم اصلاح نشو ، ناروغ ارا م کړل شی او کاردیو ورژن په ترتیب د ۱۰۰ ، ۲۰۰ ، ۳۰۰ او ۳٦۰ ژول په قوت ورته اجرا شی.

که ناروغ نبض ولری او عمومی وضع ئي خرابه وی:

- ناروغ ارا م کړل شی.
- کاردیوورژن د ۱۰۰ ژول اوبیا د۲۰۰ ، ۳۰۰ او ۳٦۰ ژول په قوت سره.
- د وائي تداوی په پورته ډول.
- د مزمنی متکرری بطینی تا کی کا ر د یا د رملنه
- دخولی دلا ری داریتمیا ضد درمل ورکو ل.
- Implantable cardioverter defibrillator (ICD).

Ventricular tachycardia: wide QRS complexes, rate>150/min

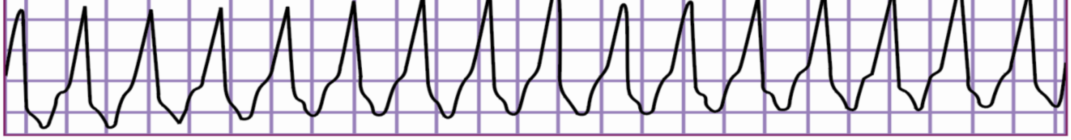

Polymorphic ventricular tachycardia: changing QRS configuration.

(c) ketabton.com: The Digital Library

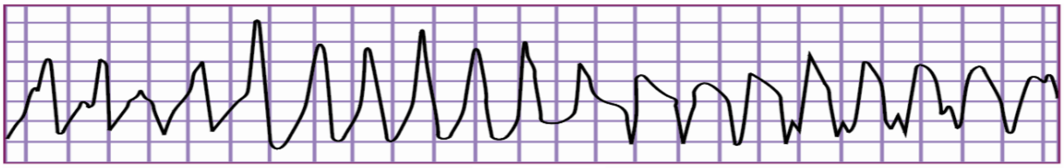

بطينی فبريليشن Ventricular Fibrillation

په بطينی فبريليشن کی يو بينظمه ، بی ترتيبه برقی محراق د زړه کنترول پرغاړه لری.

بطينونه په کوم نظم سره ضربان نکوی او دهغه پر ځای بی نظمه او غير موثر لړزيدل موجود وی. په ECG کی غيرمنظم اوګډوډ قاعدوی خط او دمختلف جسامت، شکل او لوړوالی لرونکی موجی ليدل کيږی. بطينی فبريليشن د زړه د ناڅاپی مړينی يو ډير غوره سبب دی. کله چه بطينی فبريليشن منځته راشی بيا نو قلبی دهنه ، محيطی نبض او دوينو فشار موجود نه وی او ډير ژر ناروغ شعور دلاسه ورکوی. سيانوزيس او صرعه منځته راځی او که ژر اريتميا اصلاح نشی د مرګ سبب کيږی.

اسباب: د زړه دوصفی ناروغيو موجوديت لکه داکليلی شرا ينو ناروغی، دميوکارد اسکيميا، او د ميوکارد حاده احتشاْء.

نور اسباب يی په لاندی ډول دی

کارډيو ميوپاتی، د ميترال والو پرولپس، د زړه ترضيضات، هيپو کسيا، د الکتروليتو بی موازينګی (هيپر کليميا)، نا څاپی برقی شاک، درمل لکه ډيجيتل، کينيدين، پروکائين اميډ

د رملنه: د ناروغ نبض او وضعيت ارزيابی شی، که نبض موجودوی اويا دناروغ شعوری حالت سم وی بطينی فبريليشن امکان نلری.دګراف اخيستلو د عمليي غلطی به وی.

که نبض ونلری او ناروغ شعور ونلری يوه پری کار ديال ضربه ورکړل شی.

د ۲۰۰ ژول په قوت سره ډ يفبريليشن ورکړل شی او که موثر نسو د ۳۰۰ او۳۶۰ په قوت سره ورته تکرار شی.

ناروغ ته بايد CPR پيل ، د ناروغ وريد خلاص او انتوبيشن ورته ترسره سی.

اپي نفرين ۱ ملی ګرام دوريد دلاری ورته ورکړل شی او *CPRته ادامه ورکړل شی.

دوريد دلاری يو يا يونيم ملی ګرام ليدوکائين پر هر کيلو ګرام وزن ورکړل شی اوCPR ته ادامه ورکړل شی.

د وريد دلاری ۵ ملی ګرامه Bretylium ورکړل شی اوCPR ته ادامه ورکړل شی او په ۳۶۰ ژول سره ډيفبريليشن ورته وشی.

Ventricular flutter: undulating large waves, no QRS-t distinction

(c) ketabton.com: The Digital Library

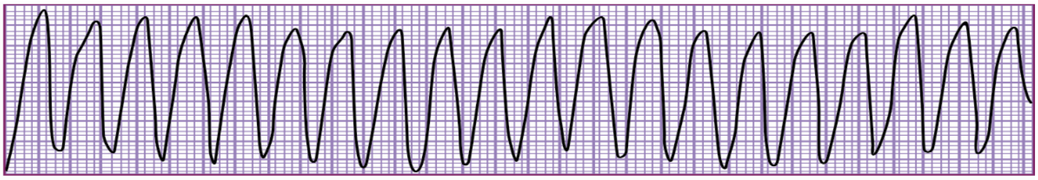

Ventricular Fibrillation: irregular, bizarre and chaotic deflections

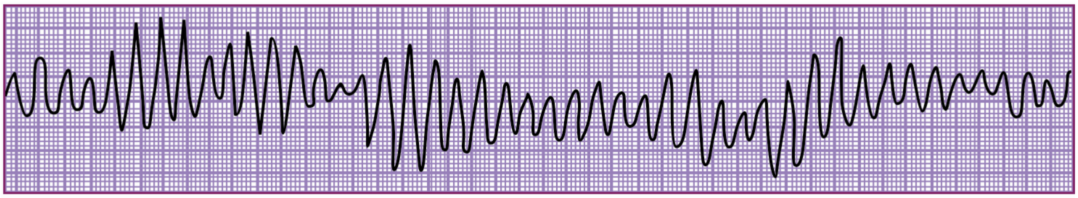

*CPR= Cardio Pulmonary Resuscitation

(c) ketabton.com: The Digital Library

د ځپړکي لنډ یز

په ځلورم ځپړکي کي د زړه د ناروغیو د عمده اوخطر ناکه ډول څخه چي د زړه بینظمی یا اررېتمیاوی دی یاد ونه سویده. د ځپرکي په پیل کي په لنډ ډول د زړه د برقی انتقالی سیستم اناټومی او فیزیالوژی څخه یادونه سویده او وروسته بیا د معیاری کریکولم په پام کي نیولو سره هره ناروغی په مفصل ډول شرحه سوی، یعنی د ناروغی تعریف، اسباب، تشخیص، او درملنه ذکر سوی او په یوشمیر ناروغیو کي حتی اړونده ګراف هم ښودل سویدی.

د ځپرکي په پیل سره د کریکولم سره سم لمړی برډی ا رریتمیاوی او د هغو بیل ډ ولونه تشریح او وروسته بیا په ترتیب سره د تکي ا رریتمیاوو څخه یادونه سویده. د ځپرکي په جریان کي یو شمیر ځانګړی سندرومونه چي یا په برډی ا رریتمیا او یا تکي ا رریتمیا پوری اړه لری هم یادونه سویده.

د تشخیص او د رملنی په برخه کي هڅه سویده تر څو د عصری تشخیصی وسایلو څخه یا دونه وسی او هم د عصری درملنی اصول په پام کي نیول سویدی او ورڅخه یادونه سویده.

د زیاتو ناروغیو د انذار و په اړوند هم یادونه سوی او هغه نا روغی چي خراب انذار لری او د مړینی سبب کیږی، هم یادی سویدی.

(c) ketabton.com: The Digital Library

د څېرکي اړونده پوښتنې

۱- صحیح جمله په ص او غلطه جمله په غ سره په نښه کړی.

۱-۱ : د بطینی تکي کارډیا اعراض عبارت دی له:

الف: بطینی ریټ تر ۱۶۰/ د قیقه زیات.

ب: د زړه د لمړی آ واز شدت بیل بیل وی .

ج: د زړه د عد م کفایی شتون.

د: په ECG کي د QRS مغلق د وام تر ۰،۱۴ ثانیی زیات وی.

۱-۲ : د زړه د ریتم په اړوند لاندی جملی درستی دی:

الف: د خوب پر وخت ساینوس برډی کارډیا ،تر ۶۰/ دقیقه کم ریټ ، نورماله ده.

ب: د زړه په ګراف کي ساینوسی توقف داسی تعریف سویدی چي د Pموجی شتون چي QRS مغلق ورسره نه وی.

ج: د د واړو ساینوس برډی کارډیا او ساینوس تکي کارډیا د حملاتو موجو دیت پر Sick Sinus سندروم د لالت کوی.

د: د خود کاره عصبی سیستم د نیوروپاتی په شتون کي د شهیق په وخت د زړه حرکات کمیږی.

۱-۳ : هغه ناروغ چي د اذینی- بطینی عقدی متکرره re-entryتکي کارډ یا لری:

الف: ا ډ ینوزین د وقایوی درملنی په ډول لمړی غوراوی بلل کیږی.

ب: د زړه ضربان یی اکثراً د ۱۶۰ تر ۲۲۰ / دقیقه وی.

ج: تر د وامداره حملی وروسته د پولی یوریا شتون وصفی علامه دی.

د: د حملی په دوران کي کیدای سی اعراض موجود او یا شتون ونلری.

۱-۴ : ا ذینی فبریلیشن عبارت دی:

الف: تر ۷۵ کلنی په پورته عمر کي په ۱۰ سلنه بوډا ګانو کي شتون لری.

ب: د DC-Cardioversionتر تطبیق وروسته اکثراً ډیر ژر په د وامداره سینوزل ریتم اوړی.

ج: د Sick Sinusسندروم یو معمولی عرض تشکیلوی.

د: په دی ناروغانوکي اکثراً بطینی ریټ حتی مخکي تر درملنی تر ۱۰۰/ دقیقه کم وی .

۱-۵ : په ا ذ ینی فبریلیشن اخته ناروغ کي:

الف: یوازی په آ سپرین سره درملنه د دماغی سکتی خطر نسی کمولای.

(c) ketabton.com: The Digital Library

ب: عضدی یا رډیل نبض په غیر منظم ډ ول غیر منظم وی.

ج: د اذینی سیستول د نه موجود یت له کبله د تمرین په وخت د زړه د دهانی جواب کمیږی.

د: د الکهولو زیات چښل یی کولای سی سبب و بلل سی.

۱-٦ : بطینی اکتوپیک ضربانات :

الف: په سټروک والیم کي کلینیکي ښکاره کموالی را منځته کوی.

ب: که اعراض ولری نو د زړه پر ناروغیو دلالت کوی.

ج: که په ثانوی ډ ول د زړه د ناروغیو په وسیله رامنځته سویوی، نو د تمرین په وخت ورکیږی.

د: که د زړه تر احتشأ وروسته ولیدل سی نوباید د ا رریتمیا ضد درملو په وسیله تدا وی سی.

۱-۷ : په بطینی تکي کارډیا کي:

الف: سبب یی اکثراً د زړه ناروغی وی.

ب: د حملاتو د تکرار د مخنیوی لپاره امیو دارون ګټور تمامیږی.

ج: د کروټید ساینوس مساژ کولای سی په ګذری ډول د زړه ضربان کرار کړی.

د: که د زړه عدم کفایه ورسره مل وی نوباید د cardioversion ژخه ډ ډه وسی.

۱-۸ : په بطینی فبریلیشن اخته ناروغ کي:

الف: هغه چي په د رملنه جواب نه ورکوی، باید د عمیقی هایپو کلیمیا و خواته پام واړول سی .

ب: عضدی یا رډیل نبض تیز او خیطی وی.

ج: د DC- Shockد تطبیق ترمخه باید ناروغی د زړه د ګراف په وسیله تأ یی سی.

د: په لیګنوکائین سره بیړنی درملنه د cardioversionد تطبیق اړتیا کموی.

۱-۹ : د زړه د اررتیمیا درملنه:

الف: د درملو د مؤ ثریت د معلومولو لپاره اعراض یوښه معیار دی .

ب: د څو د رملو یوځای ورکول د یو ه د رمل په پرتله ګټور دی.

ج: د سببی عامل درملنه کوم ځانګړی اثر نلری.

د: د الکهو لو لږ چښل کیدای سی توصیه سی.

۱-۱۰ : د اررتیمیا ضد درملو د تصنیف په اړوند، لاند نی جمله درسته ده :

الف: د لمړی کلاس درمل د fast sodium چینل نهیه کوی .

ب: د دوهم کلاس درمل beta-adrenoreceptor antagonists دی.

(c) ketabton.com: The Digital Library

ج: د دریم کلاس د رمل د action potential د اوږد والی سبب کیږی.

د: د څلورم کلاس درمل slow calcium چینل نهیه کوی.

۲ سوال: ثابت بطینی ټکي کارډیا یاSustained VT کوم حالت ته ویل کیږي ویی لیکي ؟

۳ سوال : دAV نوډل ری انترانت ټکي کاردیا ددرملنی لپاره په میخانیکي مانوروکې یوه دلاندی مانوروڅخه ګډون نه لري ؟

الف- دوالسلوا مانور　　ب- دمټانواونوربدن کیکا ګل

ج - سابندول　　د- دسږ واوبوڅښل

۴- خالی ځایونه په مناسبو کلماتو ډک کړی؟

- د اذینی فبریلیشن په ECG کي د (　　　　) موجی نه لیدل کیږی.
- سا ینوس توقف د (　　　　　　　　) په نامه هم یا دیږی.

(c) ketabton.com: The Digital Library

(c) ketabton.com: The Digital Library

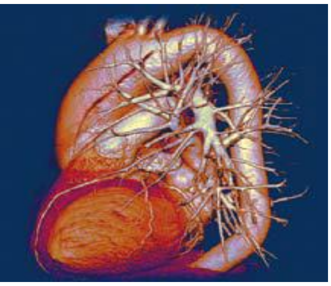

پنځم څپرکی

د زړه عدم کفایه اوکورپلمونل

د زړه عدم کفایه کور پلمونل

دڅپرکي مقدمه

د زړه عد م کفایه هغه معمول کلینیکي سندرومونه دی چي د زړه د پمپ کولو د توان د کموالی له کبله را منځته کیږی. لکه څرنگه چي سندروم د اعراضو او علایمومجموعی ته ویل کیږی، ځکه نو خپله د زړه عدم کفایه یو پوره تشخیص نه دی.

د زړه د عدم کفایه سندروم کولای سی چي د زړه د یوشمیر ساختمانی ناروغیو، د میخانیکي د ندو د خرابوالی او یا برقی سیالو د نه فعالیت له کبله را منځته سی، چي هر یو یی ځانته تشخیص او درملنی ته اړتیالری، چي له همدی کبله نو د زړه د عدم کفایی تشخیص او درملنی ته باید زیاته پاملرنه واړول سی.

د زړه د عدم کفایی زیات شمیر وصفی اعراض او علایم مستقیماً د زړه د ناروغیو لکبله نه را منځته کیږی او اکثراً په ثانوی ډ ول د بدن د نورو سیستمونو لکه پښتورگو یا عضلاتو د آ فاتو په څیر تظاهر کوی، چي معمولاً یی اثرات بیاهم ښه نه دی پوهیدل سوی.

له دی کبله نو ویلای سو چي د زړه د عدم کفایی پتوفزیالوژی مغلقه او حتی تر اوسه ښه نه پیژندل سوی پروسه ده. له همدی سببه ده چي د زړه د عدم کفایی یو واحد تعریف شتون نلری.

(c) ketabton.com: The Digital Library

د زړه عدم کفایه

Heart Failure

تعریف

د زړه عدم کفایه یو مغلق سندروم دی چي کولای سی د زړه د ساختهانی او یا وظیفوی آ فاتو لکبله منځئته راځی ، او د زړه هغه توان چي باید د فیزیولوژیکي اړتیا لپاره وینه پمپ کړی، کموی.

د زړه عدم کفا یه هغه وخت منځئته راځی چه زړه و نشی کولا ی چه داسی قلبی د هنه تا مین کړی چه دبد ن د میتابولیکو ضرورتونو لپاره کافی وی اویاد بد ن ضرورتونه پوره کړلا ی شی.

د احتقان یا Congestive اصطلاح هغه وخت استعمالیږی چه دریوی او سیستمیك دوران د حجم د زیاتوالی اعراض او علایم شتون ولری ، په وصفی ډول د سوډ یوم او اوبو د احتبا س له کبله ، او د نیوروهورمونا ل میکا نیزمونو فعا لید ل چه د قلبی عدم کفایي لپاره وصفی دی منعکسوی.

اسباب

- د ا کلیلی شرا ینو ناروغی.
- د وینی لوړفشار
- د زړه دسامی ناروغی
- لمړنی کاردیومیوپاتی (فامیلی یا ایدیو پاتیك)
- د میوکارد وظیفوی تشوش چه په ثانوی ډول دانتانی، میتا بولیکو، اندوکرینی، تغذیوی، یا توکسیکو (لکه الکهول یا انتراسیکلین) اسبابو له کبله منځئته راغلی وی.
- د منضم نسج اوپریکارد ناروغی
- عصبی عضلی او اوتوامیون ناروغی
- ارتشاحی ناروغی(امایلوئیدوزیس، هیموکروماتوزیس، سارکوئیدوزیس)
- د زړه ولادی ناروغی.

پتو فزیالوژی

قلبی دهانه د Preload(د دیاستول په اخیر کی د بطین په داخل کی دوینی حجم اوفشار)، د Afterload (د شراینومقاومت) او د میوکارد دتقلصیت په وسیله تامینیږی.

د زړه عدم کفایه د نیوروهورمونال بدلونو دمجموعی سره مل وی ، چه د-Renin angiotensin_aldosterone axis اود sympathetic nervous systemفعالیدل په برکی نیسی.

(c) ketabton.com: The Digital Library

په لمړیوکی دا بد لونونه دقلبی وظایفو دتامین سره په Preload یا After load کی د بدلونو او دمیوکارد دتقلصیت د زیاتیدلو په وسیله کمك کوی.خوپه اخیرکی په مخالف لوری کی عمل کوی ا و قلبی دهانه دمحیطی وعایي مقاومت دزیات او غیر لازمی زیاتوب په وسیله کموی او یوه معیوبه حلقه منځته راځی، داځکه چه په قلبی دهانه کی کمښت دنورونیوروهورمونال فعالیتو او دمحیطی وعایي مقاومت دزیاتوب سبب کیږی.

دریوی اومحیطی اذ یما پیل د لوړ شریانی فشار له کبله ده چه داوبو او مالگی داحتباس په ذریعه د پښتورگود پرفیوژن د کمښت او د ثانوی الدوستیرونیزم له کبله منځته راځی.(۵)

هغه عوامل چي د زړه عدم کفایه شد یده او یا ورته زمینه برابروی

ټول هغه عوامل چي د میوکارډ فعالیت زیات کړی کیدای سی دشته عدم کفایی د شدت او یا نوی عدم کفایی د را منځته کیدو سبب سی، چي ډیر معمول یی د زړه اریتمیاوی، کمخونی، د درقیه غدی فرط فعالیت، امیدواری، چاغوالی، د اندو کارډ انتانی التهاب، د سږو التهاب او د زړه د عدم کفایی د درملنی بدلون، تشکیلوی. د دی عواملو له کبله د بیا بستر کیدو چانس زیا ت او د ۳ تر ٦ میاشتو په موده کي د ۲۹ تر ۴۷ سلنی ته رسیږی.

د زړه د عدم کفایی معمول مساعد کونکي عوامل

۱- ځواب نه ورکول (تغذیه ، درمل)

۲- د وینی نه کنترولیدونکي لوړ فشار

۳- د میوکارډ احتشأ یا اسکیمیا

۴- د زړه ا رریتمیاوی

۵- د مایعاتو زیات تطبیق

٦- د سږو امبولی

۷- د سږو انتانات

۸- سیستمیک انتانات

۹- اندوکرینی ستونزی

۱۰- محیطی عوامل

۱۱- نا مکمله درملنه

۱۲- روحی فشارونه

۱۳- د وینی ضایعه (کمخونی) (۴)

(c) ketabton.com: The Digital Library

د زړه دعدم کفایی ډولونه

دزړه عدم کفایه په څوطریقوسره تصنیف او توضیح کولای شو

۱- حاده اومزمنه عدم کفایه Chronic and acute heart failure

۲ - چپه او راسته عدم کفایه Left- and right-sided heart failure

۳- د لوړی یا کښتی د هانی لرونکي عدم کفایه High-output and low-output heart failure

۴- مخته اووشاته عدم کفایه Backward and forward heart failure

۵- سیستولیکه او د یاستولیکه عدم کفایه Diastolic and systolic heart failure

حاده اومزمنه عدم کفایه (Acute and chronic heart failure)

دزړه عدم کفایه کیداشی چه په انی ډول، لکه دمیوکارد په احتشاء کی، اویا په تدریجی توګه، لکه دزړه په پرمختلونکو دسامی ناروغیو کی، منځته راشی.

که دزړه وظایف په تدریجی توګه کم شی، یوتعداد معاوضوی تغیرات (لمړی لمبر جدول) منځته راځی. که څه هم په لمړی سرکی داتغیرات قلبی وظایف تامینوی، خوهرڅومره چه ناروغی مخته ولاړه شی، په مخالف لوری کی عمل کوی.

دزړه دمعاوضوی عدم کفایي اصطلاح هم کله کله ددی لپاره استعمالیږی چه داسی یوناروغه راته ښئي چه قلبی وظایف یي کم شوبواوپه هغوی کی توافقی تغیرات (adaptive changes) دواضح قلبی عدم کفایي دمنځته راتګ مخه نیسی. یوه ډیره کوچنی پیښه لکه انتان کولای شی چه دواضح قلبی عدم کفایي منځته راتګ ته سرعت ور کړی.

۵- ۱ جدول: د زړه په عدم کفایه کي معاوضوی بدلونونه

موضعی بدلونونه	- د جوف غټیدل - د میوکارد هیپرتروپی - د زړه د ضربان زیاتیدل
عمومی بدلونونه	- د سمپاتیك عصبی سیستم فعالیدل - د renin-angiotensin-aldosterone system فعالیدل - د انتی دیورتیك هورمون ازادید ل – د Natriuretic peptides ازادیدل (اذینی او دماغی natriuretic peptides) [ANP and BNP].

(c) ketabton.com: The Digital Library

د چپه او راسته زړه عدم کفایه (Left, right and biventricular heart failure)

د زړه چپه طرف هغه اصطلاح ده چه دچپه اذین ، چپه بطین آودمترال او ابهر د دسامونو د وظیفوی واحد لپاره استعمالیږی، او راسته زړه دراسته اذین، راسته بطین،دتریکوسپید اوریوی دسامونو څخه جوړ شویدی.

د چپه زړه عدم کفایه: په دی حالت کی د چپه بطین دهنه کمه وی او د چپه اذین اوریوی وریدفشار زیاد وی.که د چپه اذین فشار په حاد ډول لوړ شی دریوی احتقان او ریوی اذیما سبب کیږی،خو که په تدریجی ډول دچپه اذین فشار لوړ ولاړشی دریوی اوعیو د رفلکسی تقبض سبب کیږی، کوم چه دریوی لوړفشار په بیه ناروغ د ریوی اذ یما څخه ساتی.

د راسته زړه عد م کفایه: په دی حالت کی د راسته بطین دهنه د راسته اذین د فشار له کبله کنبته راځی.دراسته زړه دیوازنی یا تنها عدم کفایي اسباب عبارت دی د مزمنی ریوی نا روغی (cor pulmonale)، multiple emboli او د ریوی دسام دتضیق څخه.

د ټول زړه عد م کفایه: دچپه اوراسته زړه عدم کفایه کیدای شی چه منځته راشی داځکه چه دناروغی پروسه (لکه dilated cardiomyopathyیا ischemic heart disease) دواړه بطینات متاثره کوی اویا د دی کبله چه د چپه زړه ناروغی د چپه اذ ین د فشار دمزمن لوړوالی، ریوی هیپر تینشن او دراسته زړه دعد م کفایي سبب کیږی.

مخته اووشاته دزړه عدم کفایهForward and backward heart failure)

د زړه دعدم کفا يي په یوشمیر ناروغا نو کی عمده ستونزه غیر کا فی قلبی دهنه وی (Forward failure) ولی په یو شمیر نوروکی بیا نارمل او یا نارمل ته نزدی قلبی دهنه شتون لری اوورسره وصفی د مالګی او اوبو احتباس لری backward failure چه د ریوی یاسیستمیك احتقان سبب کیږی .

د یاستولیکه او سیستولیکه عدم کفایه (Diastolic and systolic heart failure)

د زړه عد م کفایه کیدای شی چه دمیوکارد ناقص تقلص له کبله منځته راشی، خو کیدای شی چه همدارنګه دبطین د ضعیف ډکیدلو او د لوړ filing pressure په وسیله منځته راشی چه دغیرنارمل بطیینی رخاوت (diastolic dysfunction) له کبله را منځته کیږی. دااخیری پیښه په معمول ډول په هغو ناروغانوکی چه دچپه بطین هیپرتروپی لری پیداکیږی او د زړه د ناروغیو په ډیرو شکلونو په ځانګړی توګه هیپرتینشن ، اود زړه په اسکیمیکوناروغیو کی منځته راځی.

(c) ketabton.com: The Digital Library

د زړه سیستولیك او دیاستولیك وظیفوی تشوش په اکثره وختونوکی په یوه وخت کی منځته راځی په ځانگړی توگه په هغو ناروغانوکی چه داکلیلی شراینو ناروغی لری.

د لوړی دهنی لرونکی عدم کفایه (High out put failure)

هغه حالات چه د ډیری لوړ ی قلبی دهانی سره یوځای وی کله کله د زړه دعدم کفایي سبب کیږی،په داسی حالتونوکی به د زړه دعدم کفایي یو بل سبب لکه تیروتوکسیکوزیس ، د وینی میکروبی کیدل، شدیده کمخونی ، بیری بیری ، د Paget's ناروغی، میالوما ، امید واری هم شتون ولری.

اعراض اوعلایم : د بطیناتو وظیفوی تشوش په ځینو حالاتو کی بیله عرضه وی.

د زړه دعدم کفایي هغه اعراض چه د ناکافی قلبی دهنی له کبله منځته راځی لکه ستړیا، د تمریناتو د ظرفیت کمیدل، اود تمرکزاودماغی وظایفوکمیدل. د ناروغه نهایات ساړه ، اودوینو فشار یي ټیټ وی ،ضعیف کلیوی پرفیوژن چي د اولیگوریا او یوریمیا سبب کیږی.

هغه اعراض چه داحتقان له کبله منځته راځی لکه اورتوپنی، جهدی عسرت تنفس،د شپی له پلوه شدیده سالنډی Paroxysmal Nocturnal Dyspnea،د بطن انتفاخ، د زړه بدوا لی،اود مایعاتو ا حتباس (حبن ، پلورا ل ایفیوژن اومحیطی اذیما)، په ولاړو یا حرکت کونکو ناروغانو کی اذیما د بجلکو په شاوخوا کی وی ، ولی په بستر کی محکومو ناروغا نو کی د ورنو او ساکروم په شاوخوا کی را ټولیږی.

دناروغی د پیل ډول او سیریي باید معلوم کړل شی.

دناروغی اسباب او تشدیدونکی عوامل باید معلوم کړل شی.

۵- ۲ جدول: د نیویارک د زړه د ناروغیو د ډلی یا NYHA تصنیف

Class I	ناروغ نورمال فعالیت لری، او حتی د جهد په وخت کي اعراض نلری
Class II	په ناروغ کي د عدم کفایی اعراض شتونلری او په کمه اندازه یی فزیکي فعالیتونه محدود سویوی
Class III	د ناروغ فزیکي فعالیتونه زیات محدود ولی د استراحت په وخت کي آ رام وی
Class IV	د استراحت پر وخت هم ناروغ اعراض اوعلایم لری او انذار یی خراب وی

فزیکی معاینات

د چپه طرف دعدم کفایي علایم

– د ا سترا حت په وخت کی تا کی کاردیا یا تاکی پنیا.

– د زروی یو غیر نارمل ضر بان (غټ شوی، منتشر ، بی ځایه شوی، دوامداره).

– په سیستولیکه عدم کفایه کی یو S3 gallop، د کروتیدد upstroke دحجم کمیدل (low pulse pressure) او ساړه نها یات لیدل کیږی.

(c) ketabton.com: The Digital Library

– په د یا ستولیکه عدم کفایه کی به hypertension یا S4 gallop پیداکړلای شی.
– که ډکوونکی فشار په حاد ډول لوړشو یوی وصفی را لونه په دواړو سږوکی اور یدل کیږی.
– په مزمنه عدم کفایه کی په ا کثره و ختو نو کی دسږو سا حی پا کی وی او شدید تنفسی اوازونه اور یدل کیږی.
– پلورا ئي ا نصباب (pleural effusion) که شتون ولری نودو طرفه به وی او یا په را سته کی به تر چپه خوا ډیروی.

د د واړوخواوو (biventricular) او یا راسته طرف دعدم کفایي علایم عبارت دی د:دوداجی ورید دفشار لوړتلل،دراسته بطین ضربه(lift) یاsubxyphoid tap ، دP2 لوړیدل (pulmonary hypertension) ،دراسته بطین گالوپ، هیپاتو جیگولاررفلوکس (reflux)،تکانیدونکی یاسخته هیپاتومیگالی،حبن،او داطرافو اذیما.

که د راسته طرف د عدم کفایي علایم یوازی شتون ولری او دچپه طرف علایم موجود نه وی دریوی اوعیو دلمړنیو یا ثانوی ناروغیو و خواته فکر کیږی.

په یوه ناروغ کی چه هرڅومره اعراض او علایم ډ یروی په هغومره اندازه د زړه دعدم کفایي تشخیص پکی په درست ډول وضع کیدای شی. ډیر زیات وصفی علایم عبارت دی د:دوداجی وریدونو دفشار لوړیدل، د دریم آ واز شتون ، وچپه خواته دزروی دضربان بیځایه کیدل،

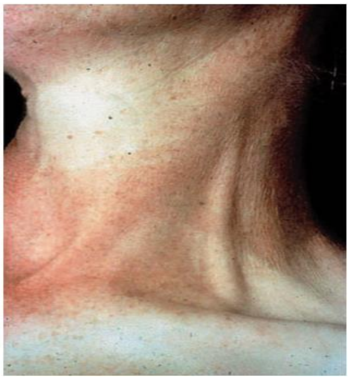

ریوی رالونه چه په ټوخی سره له منځته ولاړنشی.اومحیطی اذیما چه دوریدی بی کفایتی له کبله نه وی.

مزمنه قلبی عدم کفایه کله کله دوزن دواضح ضیاع سره یوځای وی (cardiac cachexia) او علتونه يي هم داشتها کمیدل ، دمعدی- معایي احتقان له کبله د جذب کمیدل، دکنبته قلبی دهنی له کبله ضعیف نسجی پرفیوژن،او دنه حرکت کولو له امله د اسکلیتی عضلاتو اتروفی دی.

۵ـ ۱ شکل (د وداجی اوعیه توسع او پیتنگ اذیماً) (۴)

(c) ketabton.com: The Digital Library

درملنه

د زړه دعدم کفايي په د رملنه کي بايد لاندی اصول په پام کي ونيول سی

- د ناروغی داصلی علت تشخيص اوتداوی
- د زمينه برابرونکواو تشديدونکوعواملو پيژندنه اوتداوی
- د زړه د ضربان دتعداد کنترول.
- د زړه دتقلص اودهنی زياتول
- د سيستميکووريدونو داحتقان کمو ل دپرېلود دکمولو په وسيله.
- دافترلودکمول اودقلبی دها نی زياتول.
- د زړه دکارکمو ل د داسی عواملو په وسيله چه پريلود او افترلود ترتاثير لاندی راولی.
- جراحی لکه دزړه پيوند.

د زړه د مزمنی عدم کفايي درملنه

۱ - عمومی ا هتمامات

– د فزيکی فعاليتونو محدودول او دناروغ تسکين (لنډ مهاله قد م وهل او ابيازی دزړه په مزمنه عدم کفايه کی کمك کوی)

– اکسيجن

– غذايي رژيم او دسوديوم ، دډيروالکهولو اودمالگی اوسوديوم داحتباس ورکونکی در ملو(لکه NSAIDs)دمصرف کمول

– داصلاح وړ اسبابو لکه دسامی افات،دميوکارد اسکيمی،دوينی لوړ نه کنترولېدونکی فشار،اريتمی گانی ،دالکهولو او درملو په وسيله منځته راغلی د ميوکاردانحطاط، د زړه د داخل شنتونه، او دلوړی دهنی لرونکی حالتونو درملنه.د د ياستوليکی عدم کفايي د اصلاح وړ سببونه عبارت دی د پريکارد ناروغی، دهيپرتينشن له کبله د چپه بطين هيپرتروپی .

– کله چه دامعلومه شوه چه کوم داصلاح وړسبب شتون نلری نوهغه کارونه چه په لاندی کی ذکر کيږی ورته وشی.

۵- ۳ جدول: د زړه په عدم کفايه اخته ناروغانو عمومی اهتمامات [۷]

پوهاوی	• ناروغ ته بايد د ناروغی د سير، درملنی او د ځان سره د مرستی په اړوند پوره پوهاوی ورکول سی

(c) ketabton.com: The Digital Library

تغذیه	• ښه تغذیه او که چاغ وی باید وزن کم کړی • په شدیده عدم کفایه ناروغان باید مالګه کمه کړی، او اضافه پر شیانومالګه وانه چوی
سګریټ	• سګریټ اوچلم باید پریښودل سی
تمرین	• باید په منظم ډول تمرینونه تر هغه اندازی چي ناروغ یی تحمل کولای سی تر سره کړی
واکسین	• ناروغ باید په منظم ډول دInfluenza او pneumococcal واکسین تطبیق کړی

۲- د وايي د رملنه

مزمنه سیستولیکه عدم کفایه

الف: درینین انجیوتینسین الدوستیرون نهی کونکی درمل

- د ACEنهی کونکی درمل د سیستولیکی عدم کفایي دتداوی اساس جوړوی ، او که واضح مضاداستطباب يي شتون ونلری باید ناروغ ته ورکړل شی. نوموړی درمل د لږدوز څخه پیل او کرار کرار یی دوز باید زیات شی. کپتوپریل (د ٦،٢٥ ملی ګرامه تر ١٢،٢٥ ملی ګرامه) پیل او بیادی ٥٠ ملی ګرامه د ورځی ۳ ځلی ته لوړ کړل سی. اینالاپریل هم د ١٠ تر ١٥ ملی ګرامه د ورځی ٢ ځلی ورکول کیدای سی.

- د angiotensin II آخذو نهیه کونکي

- سپیرونو لکتونspironolactone (د ډ یوریتیکو په برخه کي ورڅخه یادونه سویده).

ب - دیجیتا ل: په سراپا ناروغانوکی لوډنګ دوز ته اړتیا نشته ، کاهلانوته ٠،٢٥ ملی ګرامه او ماشومانواو بوډاګانوته ٠،١٢٥ ملی ګرامه دورځی پیلیږی.

ج – دیورتیکونه: هغه وخت ناروغ ته ورکول کیږی چه دسیستمیك احتقان اعراض اوعلایم ولری. د یورتیکونه د احتقان اعراض د سود یوم اواوبود زیات اطراح له کبله کموی. معمولاً دتیازید ، لوپ او دپوتاسیوم ساتونکی دیورتیکونو څخه کار اخستل کیږی.

د مزمنی دیاستولیکی عدم کفایي تداوی:باید په ناروغ کي داکلیلی شراینو دناروغو او د وینی د لوړ فشاراسباب ولټول او تداوی شی.د کلشیم د چینل بلاک کونکي درمل، beta-blockers او ACE نهیه کونکي درمل ونه ټوله مؤثردی ځکه د بطین هیپرتروپی کموی.دیوریتیکونه داحتقانی اعراضو دکمښت لپاره استعمالیږی. ولی دېری لود زیادکمیدل (دنتریت او دیورتیك په وسیله)قلبی دهانه کموی اواعراض شدیدوی ځکه نو باید په احتیاط سره ورکړل سی.

(c) ketabton.com: The Digital Library

۵- ۴ جدول: په بوډا ګانو کي د زړه عدم کفایه (۷)

وقوعات	د عمر په تیریدو سره یی پیښنی زیاتوالی مومی او په ۸۰ کلنی کي د ۵ تر ۱۰ نفوس په اخته کیږی
عمده اسباب	د اکلیلی شراینو ناروغی، د وینی لوړ فشار، او د زړه د والونو ناروغی
د ډیاستول د دندو خرابوالی	اکثراً متبارزی وی، په ځانګړی توګه په هغو ناروغانوکي چي د وینی لوړ فشار لری
د ACE نهیه کونکي درمل	اعراض له منځه وړی او د مړینو کچه کموی، ولی په بوډاګانوکي د ځوانانو په پرتله د وینی فشار زیات ټیټوی او د پښتورګو د فعالیت د کموالی سبب کیږی
د Loop diuretics استعمال	اکثراً ورته اړتیا لیدل کیږی، ولی په هغو ناروغانوکي چي د ادرار incontinence ولری او یا دپروستات په ضخامه اخته وی ښه نه تحمل کیږی.

۵- ۵ جدول : د زړه په احتقانی عدم کفایه اخته ناروغانوکي د درملو استعمال(۵)

درمل	ابتدایی/ اعظمی(اندازه)	احتیاط
د ACE نهیه کونکي او angiotensin II receptor antagonists	Captopril ۶،۲۵ ملی ګرامه ۳ ځلی/ ورځی د ۲۵ تر ۵۰ ملی ګرامه ۳ ځلی/ ورځی ۶،۲۵ Enalapril ۲،۵ ملی ګرامه ۲ ځلی/ ورځی د ۱۰ ملی ګرامه ۲ ځلی/ ورځی Ramipril ۱،۲۵تر ۲،۲۵ملی ګرامه / ورځی د ۲،۵ تر ۵ ملی ګرامه / ورځی Candesartan ۴ ملی ګرامه / ورځی ۳۲ملی ګرامه / ورځی Valsartan ۸۰ ملی ګرامه / ورځی ۳۲۰ ملی ګرامه / ورځی Losartan ۵۰ملی ګرامه / ورځی ۱۰۰ملی ګرامه / ورځی	فشار تر ۹۰ ملی متر سیماب کم وی، مه یی ورکوی. په COPDاخته ناروغانو کی باید احتیاط وسی او په حاده عدم کفایه کی تر څو چې ناروغ سټیبل کیږی، مه یی ورکوی.

(c) ketabton.com: The Digital Library

د Beta-blockers درملونه	**Bisoprolol** ۱،۲۵ ملی ګرامه / ورځی ۱۰ ملی ګرامه / ورځی **Carvedilol** ۳،۱۲۵ ملی ګرامه / ورځی ۵۰ ملی ګرامه / ورځی **Nebivolol** ۱،۲۵ ملی ګرامه / ورځی ۱۰ ملی ګرامه / ورځی	
Diuretics یا مدررات	**Furosemide** ۲۰ تر ۴۰ ملی ګرامه / ورځی ۲۵۰ تر ۵۰۰ ملی ګرامه / ورځی **Bumetanide** ۰،۵تر ۱ ملی ګرامه / ورځی ۵تر۱۰ ملی ګرامه / ورځی **Bendroflumethiazide** ۲،۵ملی ګرامه / ورځی ۱۰ ملی ګرامه / ورځی **Metolazone** ۲،۵ملی ګرامه / ورځی ۱۰ ملی ګرامه / ورځی شدیده عدم کفایه	په ناروغ کې باید د پښتورګو دندې وڅارل سی، او هیپوکلیمیا او هیپو مګنیزیمیا و پلټل سی
د Aldosterone ضد درمل	**Spironolactone** د ۱،۵ تر ۲۵ ملی ګرامه / ورځی د ۵۰ تر ۲۰۰ ملی ګرامه / ورځی که ناروغ ACE نهیه کونکي درمل اخلی باید لږ ورکول سی **Eplerenone** ۲۵ملی ګرامه / ورځی ۵۰ ملی ګرامه / ورځی	دندې وڅارل سی، او هیپرکلیمیا و پلټل سی او که ناروغ spironolactone اخلی باید gynaecomastia ته هم پام واړول سی

(c) ketabton.com: The Digital Library

Cardiac glycosides	**Digoxin** **د ۰،۱۲۵ تر۰،۲۵ملی ګرامه / ورځی** **(په بوډاګانو او دپښتورګو په ناروغیوکي باید اندازه کمه سی)**	**که ناروغ امیو دارون درمل استعمالوی باید په احتیاط تطبیق سی**
موسع الوعایي یا Vasodilators	**Isosorbide dinitrate** **د ۲۰ تر۴۰ملی ګرامه ۳ ځلی/ ورځی** **Hydralazine** **د ۳۷،۵ تر۷۵ملی ګرامه ۳ ځلی / ورځی**	

۳ – جراحی تداوی: دزړه پیوند ، داکلیلی شراینو بیرته خلاصول، اونور په برکی نیسی.

۴ – مقاومه عدم کفایه او حاده عدم کفایه ځانګړو درملنو ته اړتیالری.

۵- ٦ جدول: د Framingham معیارات د زړه د احتقانی عدم کفایی تشخیص (۹)

غټ معیارات Major criteria
• د شپی لخوا شدیده سالنډی Paroxysmal Nocturnal dyspnea
• د غاړی د وریدونو توسع
• د سږو په قاعده کي د رالونو اورید ل
• د زړه غټوالی
• د سږو حاده اذیما
• د زړه د دریم آ واز شتون
• د وریدی فشار زیاتوالی (تر ١٦ ملی متر سیماب)
• د Hepatojugularریفلکس شتون
واړه معیارات Minor criteria
• د بجلکو پاړسوب
• د شپی لخوا ټوخی

(c) ketabton.com: The Digital Library

- د فزيکي فعاليت پر وخت سا لنډي
- د يني غټوالى
- د پلورا انصباب
- تکي کارډيا (تر ۱۲۰ ځلی / دقيقه زيات)

غټ يا واړه معيارات Major or Minor criteria

- د د رملنی په جريان کي د وزن بايلل (په ۵ ورځو کي تر ۴،۵ کيلو زيات)
- د تشخيص لپاره د يوی غټی او ۲ وړو معيارونو شتون اړين دی

د زړه ترانسپلانټيشن Cardiac transplantation

د زړه په شديده عدم کفايه اخته هغه ناروغان چي ژوند ته ا دامه نسی ورکولای، دزړه د ترانس پلانټ لپاره کانديد دی. د زړه د ترانسپلانټ هدف د ژوند اوږديدل او هم د ژوند د کيفيت زياتوالی دی. عمده معيارات يی د پر مختللی عدم کفايه شتون دی يعنی ناروغ NYHA III–IV حالت کي وی، چي بايد په ناروغ کي يو شمير واضح اعراض لکه د يوی مياشتی په درملنه باندی د ناروغ په حالت کي ښه والی را نسی، قلبی د هانه ډيره کمه وی او يا داچي د زړه معنده عدم کفايه شتون ولری او ناروغ د ژوندی پاتی کيدو لپاره په دوامداره توګه inotropes درمل استعمالوی، او يا داچي ناروغ cardiogenic شاک ولری ولی عدم کفايه برګشت کونکي وی او ناروغ و ميخانيکي تهويه ته اړتيا ولری، يا داچي په چټکي سره د خرابيدونکي عدم کفايه شتون چي په متوسع الوعايی او مدرر درملو ځواب ورنکړی، نو ورته د زړه د ترانسپلانټيشن استطباب اينبودل کيږی. له دی کبله چي د زړه ورکونکي يا donor ډير کم دی ځکه نو اکثر ناروغان د انتظار په مرحله کي مری او بل داچي د donor دانتخاب لپاره هم يو شمير پيچلی معيارونه په پام کي نيول سويدی چي له مخی يی هر donor ورته کانديد کيدای نسی او زيات رد کيږی. د زړه د ترانسپلانټ لپاره معمولاً هغه ناروغان کانديد وی چي بايد نور حياتی غړی يی جوړ اوپه زياته پيمانه د ترانسپلانټ څخه ګټه ترلاسه کړی. (۴)

په ۱۹۹۴ کال کي ۴۵۰۰ د زړه ترانسپلانټه تر سره ولی دdonors د کموالی له کبله يی اندازه کال په کال کي په کميدو ده. د وفياتو اندازه يی د ۱۰ تر ۲۰ سلنه اټکل سويده.

۵- ۷ جدول : د زړه د ترانسپلا ټيشن لپاره معيارات(۴)

- د زړه هغه عدم کفايه چي د ٦ تر ۱۲ مياشتو په موده کي انذار خراب او د طبی او جراحی درملنی په مقابل کي معند وی.

(c) ketabton.com: The Digital Library

- په NYHA functional class III or IV حالت کې قرار ولري.
- عمر يې د ٦٠ او ٦٥ کلونو ترمنځ وي.
- د ريوي او عيو مقاومت يې زيات يا لوړ وي.
- بايد ناروغ خپله قوي هځونه ولري او هم روحي او ټولنيزه حمايه ولري.
- ناروغ بايد په سرطان، فعاله انتان، فعاله پيپتيک قرحات، د ٦ مياشتوپه موده کې ريوي احتشأ ، د شکرې د ناروغۍ هغه شکل چې انسولين ته اړتيا ولري، د زړه د شديدې عدم کفايه له کبله د پښتورګو يا ينې پر مخ تللې ناروغۍ، د محيطي او عيو پرمختللې ناروغۍ، اود او عيو په کولاجنې ناروغيو اخته نه وي او هم الکهول زيات استعمال نکړي او اعتياد ونلري.

۵- ۸ جدول: د زړه د ترانسپلانټيشن استطبابات او مضاد استطبابات

استطبابات	
کارډيوجنيک شاک چې و ميخانيکي تقويې يا لوړ دوز inotropic درملو ته اړتيا ولري	
پر اعظمي درملنې برسيره د زړه د عدم کفايې د اعراضو شتون يا Stage D	
ژوند تهديدونکي عود کونکي اريتميااوې چې پر اعظمي مداخلې او defibrillator پر تطبيق برسيره هم دوام ومومي	
عود کونکي انجينونه چې پکې revascularization را منځته سوی نه وي	
مضاد استطبابات	
	متبا دله درملنه
عمر چې تر ٦٥ کلونوزيات وي	**ناروغ ته بايد دايمي mechanical support امادہ سي**
فعاله او نوي سرطاني ناروغي	**ناروغ ته بايد دايمي mechanical support امادہ سي**
د شکرې ناروغي چې د حياتي غړو شديده عدم کفايه ورسره مل وي	**ناروغ ته بايد دايمي mechanical support امادہ سي**
د FEV/FVCتناسب تر ۴۰ سلنې کم **FEV = forced expiratory volume;** **FVC = forced vital capacity**	**ناروغ ته بايد heart-lung transplantation په پام کې وي**
دBMI اندازه چې تر ۲۰ کمه او يا تر ۳۵ زياته وي **BMI = body mass index**	**که BMI تر ۳۵ لوړ وي بايد تغذيه مناسبه او هم دوزن کمښت او دايمي mechanical support په پام کې وي**

(c) ketabton.com: The Digital Library

د ريوی شراينو نه معاوضه كيدونكي لوړ فشار	ناروغ ته بايد heart-lung transplantation په پام كي وی
نوری ناروغی لكه سيروزس، وعايی آ فات، اعتياد، د ينی C التهاب، HIV اوټيولنيز ی او يا عقلی ناروغی.	په دی حالاتو كي بايد هغه ډله چي ترانسپلانټ تر سره كوی تصميم ونيسی

د زړه د ترانسپلانټيشن اختلاطات (۷)

- په الو گرفت كي و عايی آ فات
- د وينی لوړ فشار
- هيپر كوليسترولیميا
- سرطان

د سږو د حادی اذيما درملنه

۱ - لمړنی تقويوی د رملنه

د CPE لمړنی تقويوی درملنه عبارت ده داكسيجن دتطبيق څخه ترخودشر يانی اكسيجن فشار تر۶۰ ملی متر سيماب لوړكړی. كه هيپركاپنی ورسره مل وی او يا هم په نورولاروسره اكسيجنيشن نه تامينيدی نوميخانيكی تنفس استطبا ب لری.

دناستی وضعيت (Sitting position) ر يوی وظايف سموی. ناروغ ته دبسترمطلق استراحت اوددرد اواضطراب تسكين دزړه د كاربارورکموی.

۲- فارما كولوژيكه درملنه

- مورفين سلفات (Morphine Sulphate) : اضطراب كموی اور يوی او سيستميكو وريدونوته توسع وركوی ،مورفين دوريد دلاری د ۲ تر ۵ ملی گرامه دخودقيقو په موده كی وركول كيږی او په هرو ۱۰ يا ۱۵ د قيقوكی ترخو چه تاثيرات يي منځته راځی تكرار يدای شی.

- فروس امايد (Furosemide) : دوريدونو پراخونكی ماده ده چه كه دوريدونودلاری وركړل سی د دقيقو په موده كی مخكی له دی چه ديورتيك تاثير يي خرگند شی ريوی احتقان كموی . لمړنی دوز يي دوريد دلاری د ۲۰ تر ۸۰ ملی گرامه دی چه په خود قيقو كی بايدتطبيق شی او دناروغ دخواب سره سم يی اندازه زياته او اعظمی اندازه يی تر ۱۶۰ملی گرامه په خودوزونو سره وركول كيږی.

(c) ketabton.com: The Digital Library

- نیتروګلیسیرین (Nitroglycerine) : دوریدونوتوسع ورکونکی تاثیر لری اودفروس امايد تاثیرات هم زیاتوی. دور ید دلاری ورکړه یي دخولی او transdermal ترلاری نبه ده ، ځکه چه په سریع ډول تاثیرکوی.
- نیتروپروساید (Nitroprusside) : دحادی CPEپه تداوی کی یوه موثره کمکی دواده ، په هغه CPEکی چه د دسامونو د حا د بیرته راګرځیدنی او یا د وینی د لوړ فشار له کبله منځته راغلی وی استعمال لیږی. د نتروپروساید داندازی دمعلومولو په منظور دریوی اوسیستمیك شریانونو کتیتیریزیشن باید په پام کي وی.
- اینوتروپیك درمل (Inotropic agents): لکه دوبوتامین یا phosphodiesterase inhibitors د CPEد هغو ناروغانو په لمړنی تداوی کی چه په عین حال کی د وینی ټیټ فشار یا شوك لری ګټور دی.
- نیز یر ي تاید (Nesiritide): دیوه IV bolus دوزپه ډول ورکول کیږی چه وروسته بیا د IV infusion په ډول سره تعقیب کیږی.دادزړه filling pressure د اوعیو دتوسع په وسیله کموی اوپه غیرمستقیم ډول د زړه د هانه زیاتوی.که دفروس امايدسره یوځای ورکړل شی Natriuresis او Diuresis منځته راوړی.

د سږو د ناروغیو له کبله د زړه ناروغی

PULMONARY HEART DISEASE

(Cor pulmonale)

د کورپلمونال اصطلاح دراسته بطین هیپرتروپی اوپه ځینوختونوکی عدم کفايي ته استعمالیږی کوم چه دریوی ناروغی او موجودی هیپوکسیا یا دریوی اوعیو دناروغیو له کبله منځته راغلی وی. دهغه کلینیکی لوحه په لمړني اصلی ناروغی او پرزړه باندی دهغه دتاثیراتو دواړو پوری اړه لری .

حاد کورپلمونال دراسته زړه و strain یا overload ته ویل کیږی چه په ثانوی ډول د حاد ریوی لوړ فشار له کبله چه په ځانګړی ډول د کتلوی امبولیزم په وسیله منځته راغلی وی ، رامنځته کیږی.

مزمن کورپلمونال دراسته بطین په هیپر تروفی او توسع سره متصف دی چه په ثانوی توګه د ریوی لوړ فشار له کبله منځته راځی او دهغه سبب به دریوی نسج اویا دریوی اوعیوی سیستم ناروغی وی.

اسباب

(c) ketabton.com: The Digital Library

د مزمن کورپلمونال عمده سبب COPD دی چه د مزمن برانشیت یا امفیزیما په نتیجه کی منځته راغلی وی ولی حاد کو ر پلمونا ل عمده سبب ریوی امبولی تشکیلوی.
معمول اسباب يي عبارت دی له ریوی فبروزس، پنوموکونیوزس، کیفوسکولیوزس، د ریوی دوران د فشار لوړوالی، دریوی امبولی ګانوکلینیکی او تحت کلینیکی متکررحملات ، شستوزومیازس، د Pickwickian سندروم او میتا ستا تیك سرطانونه.

کلینیکی لوحه

اعراض او علایم : د معاوضوی کورپلمونال عمده اعراض مزمن ټوخی چي بلغم ورسره وی ، د جهد په وخت کی نفس تنګی ،ویزنګ ،سترړیا اوضعفیت تشکیلوی .کله چه ریوی ناروغی دراسته بطین عدم کفایه منځته راوړی پورته اعراض شدید کیږی ، او پاړسوب او د راسته لوړی څلورمی دردونه هم ور اضافه کیږی .
د کورپلمونال علایم عبارت دی د سیانوزس ، Clubbing ،د غا ړی د وریدونو پاړسوب، د راسته بطین heave یا Gallop یا دواړه ،د شرصوفیه ناحیی نبضان ، غټ او سخت کبد اوپاړسوب.

لابراتواری موندنی

د کورپلمونال په هغو ناروغانوکی چه په ثانوی ډول د COPD له کبله منځته راغلی وی په اکثره وختونوکی پولی سیتیمیا شتون لری. دشریانی وینی داکسیجن اشباع تر ۸۵ سلنه کمه ولی په شریانی وینه کي د کاربن ډای اکسایډ سویه Pco2 کیدای شی لوړه وی.

الکتروکاردیوګرافی او دصدر رادیوګرافی

په ECG کی right axis deviation موجود او د P موجه جګه لیدل کیږی. په V6 کی د S موجه عمیقه وی.په ریوی امفیزیما اخته ناروغانوکي Right Axis Deviation موجوداو نوری موجی کښته ولتاژ لری. دراسته بطین ښکاره هیپرتروفی دابتدایی ریوی لوړ فشار د پیښبو پرته ډیره کمه لیدل کیږی. په ECG کی دمیوکارد داحتشاء په ډول نښی لیدل کیږی : د Q موجی په Lead II ، lead III او aVF کی دزړه دعمودی موقعیت له کبله موجودی وی، خو دمیوکارد دسفلی برخی د احتشأ په څیر پراخی او وسیع نه وی . Supra ventricularا رریتمیا ډیره وی خو وصفی نه ده.
د صدریه رادیوګرافی کی دسږو د پرانشیم د ناروغیو شتون یا نه شتون معلومیږی او یوبارز یا غټ سوی راسته بطین او ریوی شریان لیدل کیدای شی.

متممه معاینات

(c) ketabton.com: The Digital Library

د سږو وظیفوی تستونه په معمول ډول دسږو داصلی ناروغی دتثبیت په هکله کمك کوی، په ایکو کاردیوګرام کی به دچپه بطین نارمل جسامت او وظایف او دراسته بطین توسع موجوده وی ، د Perfusion lung scans په نادره توګه ارزښت لری ،خوکه منفی وی دریوی امبولی دردولو په هکله چه دکورپلمونال یو تصادفی سبب دی ، کمك کوی. دریوی امبولی دتشخیص لپاره ریوی انجیوګرافی یو ډیرغوره میتود دی خودامیتودپه هغو ناروغانوکی چه ریوی لوړ فشار لری دلوړو خطرونوسره مل وی.

تفریقی تشخیص

د لاندی ناروغیو سره باید ترسره سی

- د سږو ترمبو امبولیکي ناروغی
- د سږو مزمنی بندشی ناروغی یا COPD
- د سږو د پرانشیم آ فات
- عصبی-عضلی آ فات چي د هایپوونټلیشن سبب کیږی لکه د لمفوسیتونو ضد سیروم
- د اوعیو کولاجن آ فات لکه SLE(Systemic Lupus Erythematosus) او CREST(Calcinosis cutis, Raynaud's Syndrome, Esophageal dysfunction, Sclerodactyly, teleangectasia
- د سږو د وریدونو آ فات
- د سږو ابتدایی لوړ فشار

د رملنه

تر هرخه لمړی د ناروغی علت باید معلوم او تداوی سی. اکسیجن ، دمالګی اواوبو محدودول ، او د یوریتیکونه دتداوی اصلی ټکی دی ، دیجیتالیس دراسته زړه په عدم کفایه کی ترهغو چه اذینی فبریلیشن نه وی موجود کوم خاص ځای نلری.

په لاندنیو څوټکوکی د هغه ډول cor pulmonale دتداوی څخه چه د COPD په وسیله منځته راغلی وی یادونه کیږی

۱- ا نتی بیو تیك : د هوا يي طروقو بند ښت کموی ، حاد تنفسی ا نتان چه په اکثره و ختونوکی د راسته بطین دعدم کفا يي تشد یدونکی دی ، باید ژر او په درسته توګه سره تداوی شی.

۲- اکسیجن: داسترا حت او د جهد او خوب پرمها ل اسنا خی هیپوکسی با ید د ا سنا خی تهو يي دسمولو په وسیله سره ا صلاح شی، چه دا کار د هوا يي طروقو د بند ښت د رفع کولو او د شهیقی

(c) ketabton.com: The Digital Library

اوکسیجن دغلظت دمعقول ازدیا د په وسیله سره سرته رسیدای شی. په هغو ناروغا نوکی چه COPD لری داوږده مها ل لپاره داوکسیجن ورکول کمك کوی او در یوی شر یا نوفشار او در یوی اوعیو مقاومت ورکموی .

۳- مؤسع القصبی د رمل :(لکه Intravenous aminophylline، oral Theophylline، اوبیتا ادرینرجیك اګونیست درمل لکه terbutaline او pirbuterol) .

۴- مد ر رات: د یور یتیکونه اذیما له منځه وړی. لوپ د یور یتیکو نه با ید په ډیرا حتیاط سره ا ستعما ل شی دا ځکه چه د میتا بو لیك ا لکا لوز یس سبب کیږی او هغه بیا تنفسی فعالیتونه مختل کوی.

۵- ډ یجیټال: کله چه درا سته بطین واضح عدم کفایه موجوده وی ډ یجیتا ل په ډیر ا حتیاط سره استعما ل شی او یوا زی هغه وخت چه د cor pulmonale سره مل د چپه بطین عدم کفایه موجوده وی استعما لیدای شی.

٦- فلیبوټومی: که هیما توکر یت د ۵۵ تر ٦٠ سلنه لوړ سی په لږ مقدار فلیبو تو می په نظرکی ولرل شی.

۷- مؤسع الوعایی درمل : د نیتر یك اوکسا ید ا نهیلیشن او دپرو ستا سیکلین ا نفیوژن د ر یوی لوړ فشار د کمو لو په منظور هغه مواد دی چه ترا رز یا بی او څیړنی لا ند ی دی.

انذار

معاوضه شوی کورپلمونال لکه اصلی ریوی ناروغی داسی انذارلری. کله چه د زړه داحتقانی عدم کفایي علایم منځته راغلل ، په منځنی کچه دژوند توقع د ۲- ۵ کلونو پوری ده .ولی که دناروغی سبب غیراختلاطی امفیزیما وی نوموړی ناروغان داوږده مهال لپاره ژوند ی پاتیدای شی.

(c) ketabton.com: The Digital Library

د څپرکي لنډيز

د زړه عدم کفايه يومعمول کلينيکي سندروم دی او دا اصطلاح هغه وخت په کار وړل کيږی چي و انساجوته په کافی اندازه اکسيجن ونه رسيږی، چي عمده علت يی د زړه د پمپ کولو د قوی کموالی او په نادره توګه د زړه نه بهر نوری ناروغی تشکيلوی.
نوموړی سندروم په سالنډی،د تمريناتو په محدوديت او دمالګو اواوبو په احتباس، چي پاړسوب را منځته کوی، وصفی کيږی. د زړه عدم کفايه د زړه د زياتو ناروغيو له کبله منځته راتلای سی عمده يی د ميوکارډ او دزړه د والونو ناروغی ويلای سو. په دی سندروم کي د چپه بطين د عضلی تخريب معمولاً د وينی د لوړ فشاراو يا د اکليلی شراينو د ناروغيو (د زړه حاده احتشأ) او يا دواړوله کبله را منځته کيږی،چي په پايله کي کيدای سی نوموړی ناروغی د چپه بطين د سيستوليکو دندو او يا ډياستوليکو دندو د خرابوالی سبب سی.
په دی څپرکي کي د ناروغی د تشخيص په منظور د بيلو معايناتو يادونه سويده او اصلی هدف يی دادی تر څو دزړه اصلی ناروغی چي د زړه د عدم کفايي سبب سويده په ګوته او هم د ناروغی شدت،او يا ورسره مل نورحالات که شتون ولری ترلاسه سی. د دی معايناتو له رويه د ناروغی د درملنی په اړوند تصميم نيول کيدای سی. د دی معايناتو د جملی څخه د زړه د ۱۲ ليډونو ګراف، ډوپلرايکوکارډيوګرام، د وينی روتين او بيوشيميکي معاينات اړين شميرل کيږی. له دی کبله چي د ناروغی پتو فزيالوژی بياهم ښه نه ده پيژندل سوی، ولی مؤثره او پرځای د رملنه کولای سی چي په لنډ وخت کي نوموړی پتوفزيالوژيک بدلونونه مهارکړی تر څو ناروغ د کيفيت څخه ډک ژوندانه ته دوام ورکړای سی.

(c) ketabton.com: The Digital Library

د څپرکي اړ ونده پوښتنې

۱- صحیح جمله په ص او غلطه جمله په غ سره په نښه کړی.

۱-۱ : د زړه د شدیدی عدم کفایی اعراض عبارت دی له :

الف: سټریا .

ب: د وزن کموالی.

ج: د اپی ګستریک نا حیی درد.

د: د شپی لخوا د ادرار زیاتوالی.

۱-۲ : د زړه د هغه عدم کفایی چي د سږو اذ یما ورسره مل وی په درملنه کي :

الف: د مورفین تطبیق د angor animi او سالنډی د کموالی سبب کیږی .

ب: د ورید دلاری د فروز امیډ تطبیق پری لوډ او افټر لوډ دواړه کموی .

ج: که د وینی سیستولیک فشار تر ۱۴۰ ملی متر سیماب کم وی باید نایتریت ورنکول سی.

د: د ACE نهیه کونکي درمل پری لوډ زیات او افټر لوډ کموی.

۱-۳ : د زړه د عدم کفایی پیژندل سوی اختلاطات عبارت دی له :

الف: ها یپو نتریمیا .

ب: کمخونی .

ج: د ینی د دندو د ټستونو کموالی.

د: نا څاپی مړینه.

۱-۴ : د زړه په مزمنه دوطرفه عدم کفایی کي :

الف: د انجیوتنسین ۲ تطبیق د پشتورګو څخه د مالګو او اوبو په کنټرول کي ونډه اخلی .

ب: د انتی ډ یوریتیک هورمون زیاتوالی د اذیما غټ لامل ګڼل کیږی .

ج: د اذین څخه نتری یوریتیک پیپتیدونه آ زادیږی.

د: ها یپو نتریمیا اکثراً د ټول بدن د سوډیم پر کموالی دلالت کوی.

(c) ketabton.com: The Digital Library

۱-۵ : د زړه د مزمنی عدم کفایی په درملنه کي :

الف: د وینی علقه کیدل خراب ځکه نو ترمبوامبولیک خطر زیاتیږی .

ب: هغه درمل چي بطینی اوریتمیا ارامو‌ی، انذار هم ښه کوی .

ج: ډیجوکسین یوازی هغه وخت مؤ ثره دی چي اذینی فبریلیشن شتون ولری.

د: د ACE نهیه کونکي درملو په وسیله درملنه په روغتون کي د بستر پاتی کیدو وخت کموی.

۱-٦ : د زړه د مزمنی عدم کفایی په درملنه کي :

الف: د وینی علقه کیدل خراب ځکه نو ترمبوامبولیک خطر زیاتیږی .

ب: هغه درمل چي بطینی اوریتمیا ارامو‌ی، انذار هم ښه کوی .

ج: ډیجوکسین یوازی هغه وخت مؤ ثره دی چي اذینی فبریلیشن شتون ولری.

د: د ACE نهیه کونکي درملو په وسیله درملنه په روغتون کي د بستر پاتی کیدو وخت کموی.

۱-۷ : د زړه د مزمنی عدم کفایی په درملنه کي :

الف: د وینی علقه کیدل خراب ځکه نو ترمبوامبولیک خطر زیاتیږی .

ب: هغه درمل چي بطینی اوریتمیا ارامو‌ی، انذار هم ښه کوی .

ج: ډیجوکسین یوازی هغه وخت مؤ ثره دی چي اذینی فبریلیشن شتون ولری.

د: د ACE نهیه کونکي درملو په وسیله درملنه په روغتون کي د بستر پاتی کیدو وخت کموی.

۱-۸ : د زړه د مزمنی عدم کفایی په درملنه کي :

الف: د وینی علقه کیدل خراب ځکه نو ترمبوامبولیک خطر زیاتیږی .

ب: هغه درمل چي بطینی اوریتمیا ارامو‌ی، انذار هم ښه کوی .

ج: ډیجوکسین یوازی هغه وخت مؤ ثره دی چي اذینی فبریلیشن شتون ولری.

د: د ACE نهیه کونکي درملو په وسیله درملنه په روغتون کي د بستر پاتی کیدو وخت کموی.

(c) ketabton.com: The Digital Library

۱- ۹ : د زړه د مزمنی عدم کفایی په درملنه کي :

الف: د وینی علقه کیدل خراب ځکه نو ترمبوامبولیک خطر زیاتیږی .

ب: هغه درمل چي بطینی اررېتمیا اراموی، انذار هم ښه کوی .

ج: ډیجوکسین یوازی هغه وخت مؤ ثره دی چي اذینی فبریلیشن شتون ولری.

د: د ACE نهیه کونکي درملو په وسیله درملنه په روغتون کي د بستر پاتی کیدو وخت کموی.

۱- ۱۰ : د زړه د مزمنی عدم کفایی په درملنه کي :

الف: د وینی علقه کیدل خراب ځکه نو ترمبوامبولیک خطر زیاتیږی .

ب: هغه درمل چي بطینی اررېتمیا اراموی، انذار هم ښه کوی .

ج: ډیجوکسین یوازی هغه وخت مؤ ثره دی چي اذینی فبریلیشن شتون ولری.

د: د ACE نهیه کونکي درملو په وسیله درملنه په روغتون کي د بستر پاتی کیدو وخت کموی.

۲ سوال: د سږو د حادی قلبی اذیما قلبی لاملونه ولیکي ؟

۳ سوال - د CHF په درملنه کې لاندې درمل ورکولای شو:

الف: نایتریت ب: دیورتیک

ج: ACE نهی کوونکي د: ټول صحیح دي.

۴ سوال- د زړه دعدم کفایي ډیرې پیښې د لاندی لامل له امله منځ ته راځی تر ټولو غوره یې په نښنه کړی

الف- د زړه اسکیمیکې ناروغی ب- د دسامونو عدم کفایه

ج- کمخونی د- پورتنی ټول صحیح دی

۵ سوال : د کیڼ زړه په عدم کفایه کې لاندې پیښې رامنځ ته کیږی غلطه جمله په نښنه کړی؟

الف- د کیڼ بطین دهانه کمیږی ب- په ریوی وریدونو کې فشار پورته کیږی

ج-د کیڼ ازین د فشار تدریجی لوړوالی دسږو د ازیما مخنیوی کوی

د- د سږو د رګونو تنګوالی د اذیما لامل کیږی

(c) ketabton.com: The Digital Library

٦ سوال: د ۱۰۰٪ اکسجن تطبیق د کورپلمونل په درملنه کې لاندی اغیزلری:

الف: د سږو هایپوکسیک وعایي تقبض کموی   ب : د سږو هایپوکسیک وعایي تقبض زیاتوي   ج: پورتنی دواړه صحیح دی   د: پورتنی دواړه غلط دی

۷ سوال : د سږو هغه وعایي ناروغی ولیکي چي د کورپلمونل سبب کیږی ولیکې

۸ سوال: د کیڼ زړه په عدم کفایه کي لاندې پیښې رامنځ ته کیږی غلط جمله په نښه کړی؟

الف- د کیڼ بطین دهانه کمیږی   ب- په ریوی وریدونو کې فشار پورته کیږی   ج-د کیڼ ازین د فشار تدریجی لوړوالی دسږو د ازیما مخنیوی

د- د سږو د رګونو تنګوالی د اذیما لامل کیږی

(c) ketabton.com: The Digital Library

شپږم څپرکی
د زړه دعضلی آفات اوالتهاب

د زړه دعضلی آ فات د زړه دعضلی التهاب

د څپرکي مقد مه

کارډیو میو پاتی د زړه د عضلی هغوناروغیو ته ویل کیږی چي د زړه د دندو د خرابوالی سره مل وی. نړیوال روغتیایی سازمان او د زړه د ناروغیو نړیوالی ټولنی د کارډیو میوپاتی ۵ ډوله تعریف کړیدی، چي عبارت دی له، ډایلیټډ، هایپرټروفیک، ریسټرکټیو، ا رریتموجنیک او هغه شکل چي په هیڅ کلاس پوری نه وی تړلی.

د specific cardiomyopathy اصطلاح هغه وخت کارول کیږی چي نوموړی ناروغی د یو ډول ځانګړو او سیستمیکو ناروغیو سره مل وی. د کاردیو میوپاتی لمړی ډول یا متوسعه کارډیو میوپاتی Dilated cardiomyopathy چي پیکښي د چپه بطین غټوالی او د تقلصی توان کموالی شتون لری،کیدای سی چي راسته بطین هم مصاب کړی. نوموړی شکل د کارډیو میوپاتی معمول شکل دی چي تر ۹۰ سلنه زیاتی پیښی تشکیلوی، او معمولاً د زړه په عدم کفایه سره پیلیږی، ولی په ۵۰ سلنه پیښوکي کیدای سی پرته له اعراضو سیر وکړی او یا تشخیص نسی.

که طبی لیتراتور ته ځیر سو نو لیدل کیږی چي په ۱۸ میلادی سلنه کي واضح سویده چي د زړه د عضلی ناروغی کیدای سی د بغوټ یا mumps وروسته را منځته سی. همداراز په ۱۹۲۹ میلادی کي د انفلوینزا په ناروغانو او په ۱۹۲۰ کي د میوکارډ التهاب د انټیرو ویروسونوپه ځانګړی ډول د پولیو

(c) ketabton.com: The Digital Library

ميا ليتس د ويروس سره مل و موندل سول. د ميوکارډ التهاب د ميوکارډ التهابی آ فاتوته ويل کيږی، چي کيدای سی د Dilated cardiomyopathy سبب سی. د ميوکارډ التهاب کيدای سی چي د يوزيات شمير انتاناتو (بکترياوو،پرازيتونو،فنگسونو) ،د درملو د عکس العمل او اوتواميون ناروغيو له کبله را منځته سی.(۱۱)

د زړه دعضلی آفات

Cardiomyopathies

تعريف

و يو گروپ هغو ناروغيو ته چي په ابتدايی ډول د زړه عضله مصابوی، ولی ولادی، د زړه د والونو، د وينی د لوړ فشار، د اکليلی شراينو او پريکارډ پوری تړاو نلری،ويل کيږی. د بيلگی په توگه د ميوکارډ منتشر فبروز، چي د ميوکارډ زياد سکار هم ورسره مل وی او د ميوکارډ د احتشأ له سببه را منځته شويوی او دچپه بطين دندی يی زيانمنی کړيوی د ischemic cardiomyopathy په نوم يا ديږی. له دی کبله نو فعلاً د cardiomyopathy کلمه يوازی د استعمال وړ نه ده او معمولاً د هغه ابتدايی آفت چي د cardiomyopathy سبب شويوی نوم هم ور سره علاوه کيږی. (۱)

نوموړی اصطلاح په لمړی ځل په ۱۹۳۷ ميلا دی کال د Sobernheim لخوا وکارول سول. بايد په پام کي وی چي د ميوکارډ ا التهاب اصطلاح يوازی د ميوکارډ پر حاد التهاب دلالت نکوی او ټول هغه ناروغی چي حتی مزمن سير هم ولری په برکس نيسی. په ۱۹۹۵ کال د WHO/ISFC کاری کميټی لخوا يوه نوی اصطلاح د DCM په تصنيف کي علاوه سول چي د التهابی کارډ يوميوپاتی يا inflammatory cardiomyopathy' (DCMi) په نوم و يادول سول چي هدف يی د ميوکارډ التهاب د زړه د نورو آ فاتو سره شتون په گوته کوی.(۴)

تصنيف (۱)

الف : سببی تصنيف

۱- د ميو کارډ ابتدايی مصا بيد ل

ايډيو پاتيک

فاميلی

د انډو ميوکارډ ايوزينوفيليکي ناروغی

(c) ketabton.com: The Digital Library

د انډو میوکارډ فبروزس

۲- په ثانوی ډول د میو کارډ مصابیدل

- **انتانی**

د میوکارډ ویروسی التهاب

د میوکارډ بکتریایی التهاب

د میوکارډ فنګسی التهاب

د میوکارډ پروتوزوایی یا پرازیتی التهاب

د میوکارډ میتوزوایی التهاب

د میوکارډ سپیروکیتل التهاب

د میوکارډ ریکتسیل التهاب

- **میتابولیک**
  - فامیلی ذخیروی ناروغی
  - د ګلایکوجن ذخیروی ناروغی
  - موکوپولی سکرایدوزس
  - هیموکروماتوزس
  - د Fabry's ناروغی
- **د کمښت ناروغی**
  - د الکترولینو کمښت
  - تغذیوی کمښت
- **د منظم نسج آ فات**
  - Systemic lupus erythematosus
  - Polyarteritis nodosa
  - Rheumatoid arthritis
  - Progressive systemic sclerosis
  - Dermatomyositis
- **ارتشاحات او ګرانولوماوی**
  - امیلوئیدوزس

(c) ketabton.com: The Digital Library

- سارکوئیدوزس
- سرطانونه

- **عصبی-عضلی آ فات**
  - عضلی ډستروفی
  - میوټونیک ډستروفی
  - Friedreich's ataxia
- **حساسیتی او توکسیک عکس لعملونه**
  - الکهول
  - تشعشعات
  - درملونه
- **تر ولادت وروسته د زړه ناروغی**

ب: کلینیکي تصنیف

۱- توسعی یا احتقانی کا رډ یو میو پاتی Dilated(Congestive) Cardiomyopathy : دچپه او راسته بطین غټوالی،د سیستولیکو دندو کمښت،د زړه احتقانی عدم کفایه، اریتمیا او امبولی.

۲- رسټرکټیو کارډیو میو پاتی Restrictive (Obliterative) Cardiomyopathy : د انډو میوکارډ سکار او یا د میوکارډ ارتشاح چي د چپه او یا راسته بطین د ډکیدلو دندی یی مختلی کړیوی.

۳- ضخا موی کارډیو میوپاتی Hypertrophic Cardiomyopathy : د چپه بطین غیر متناظره ضخامه،چي د جدار په پرتله سپټم زیات مصابوی، او کیدای شی چي د داخل بطینی سیستولیک فشار بدلون، پرته له دی چي د چپه بطین جوف توسع موندلی وی، ورسره مل وی.(۱)

۱- توسعی یا احتقانی کا رډ یو میو پاتی Dilated(Congestive) Cardiomyopathy

د ناروغی شیوع ۱ په ۲۵۰۰ پیښوکي ښودل سویده او اوصاف یی د بطیناتو توسع او د سیسټولیکو دندو خرابوالی دی، حال داچي د جدار ضخامه شتون نلری. (۵)

مهم ډ ول یی فامیلی شکل یا Familial DCM دی چي په ښکاره ډول د اوتوزومل ډومینانټ بدلون موجود او کیدای سی په ناروغ کي تر ۲۰ زیات غیر نورمال loci او جینونه شتون ولری.

(c) ketabton.com: The Digital Library

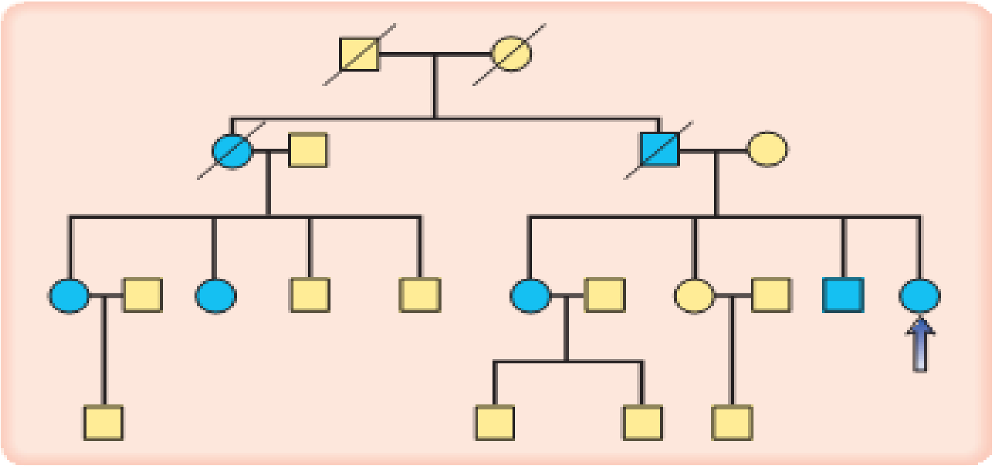

۶-۱ شکل (فامیلی پیراډایم) [۵]

بل یی سپوراډیک ډ ول یا Sporadic DCM دی چي د یوشمیر زیاتو حالاتو څخه را منځته کیدای سی، چي په لاندی ډول ورڅخه یادونه کیږی. (۵)

- **د میوکارډ التهاب:** د Coxsackie، adenoviruses، erythroviruses، HIV ویروسونه، بکتریاوی، فنګسونه، مایکو بکتریاوی او پرازیتونه (د Chagasناروغی) یی سبب کیدای سی.
- **زهریات یا توکسینونه:** الکهول، شیموتیراپی او فلزات لکه کوبالټ، سرب، سیماب او ارسینیک).
- اوتو امیون اسباب
- انډوکرینی اسباب
- عصبی-عضلی اسباب[۵]

اعراض او علایم

ناروغی کیدای سی د زړه د عدم کفایی، د زړه د اررتیمیاوو، ترمبو امبولیزم یا ناڅاپی مړینی په ډول تظاهر وکړی. ولی د نیکه مرغه د هغه ناروغانو چي اعراض او علایم نلری د نژدی دوستانو معاینات، مخکي تر دی چي ناروغی پورته اختلاطات ورکړی، په مخ په زیاتیدونکي ډول تشخیصیږی. د ناروغی په کلینیکي څیړنو کي هیڅ وخت باید کورنی تاریخچه د یاده ونه ایستل سی. (۵)

لا براتواری معاینات

د صدر راډیو ګرافی یا Chest X-Ray: زړه په عمومی ډ ول غټ معلومیږی.

د زړه ګراف یا ECG کي کیدای سی منتشر او غیر وصفی د ST سګمنټ او د T موجی بدلونونه

(c) ketabton.com: The Digital Library

وليدل سی. ساينوس تکي کارډيا او اررېتمياوی لکه اذينی فبريليشن،بطينی پريماچور تقلصات، يا بطينی تکي کارډيا هم کيدای سی وليدل سی.

د Echocardiogram معاينه کيدای سی د چپه او يا راسته بطين توسع او د تقلصی دندو کموالی وښئی.

د Cardiac MR معاينه کولای سی د چپه بطين د دندو د خرابوالی نور اسباب لکه د زړه د پخوانی احتشأ شتون، په گوته يا د ميوکارډ غير نورمال فبروز ښکاره کړی. نوموړی معاينه د ميوکارډ د ترمبوز د معلومولولپاره هم گټوره ده.

د ا کليلی شراينو انجيوگرافی ، د اکليلی شرائنو د ناروغيو د معلومولو په منظور ، بايد په ټولو هغو کسانوکي چي د خطر سره مخ دی،په ځانگړی توگه ټول هغه کسان چي عمر يی تر ۴۰ کلونو زيات او يا کم وی او اعراض يا د خطر عامل ولری، بايد ورته ترسره سی.

بيوپسی معمولاً استطباب نلری، که تر سره کيږی بياهم بايد متخصص شتون ولری. (۵)

د رملنه

د درملنی اساس د زړه د عدم کفايی درملنه تشکيلوی. هغه ناروغان چي د نيو يارک د زړه د ټولنی د تصنيف په دريمه يا څلورمه درجه کي وی بايد ورته cardiac resynchronization درملنه او ICDsهم تر سره سی. د دی ناروغانولپاره ښه ترينه د رملنه د زړه پيوند تشکيلوی. (۵)

۲- رسټرکټيو کارډ يو ميو پاتی Restrictive (Obliterative) Cardiomyopathy (RCMs)

د RCM ناروغی عمده خاصيت د ډياستوليکو دندو غير نورمال والی دی، ځکه په دی ناروغی کي د بطيناتو جدارونه په زياته پيمانه شخوالی لری چي همدا شخوالی د بطيناتو د ډکيدو د کموالی سبب کيږی. په وروستيو مرحلوکي سيستوليکي دندی هم خرابيږی. د ميوکارډ فبروز،هايپرتروفی يا ارتشاح ، د هره سببه چي وی، ناروغی منځته راوړی.

د ثانوی RCMعمده علت د اميلو ئيدوزس ناروغی ده چي ميوکارډ هم مصابوی،ولی کيدای شی چي restriction په پيوند شوی زړه، هيموکروماتوزس، د گلايکوجن تراکم، د اندوميوکارډ فبروز، سارکوئيدوزس، هايپر ايزينوفيليکو ناروغيو، سکليرو درما، د منصف تر شعاع او يا سرطانی ارتشاحاتو وروسته او يا داچي د ميوکارډ ارتشاح د هره سببه چي وی، را منځته سی.

په زياتو دغو حالاتو کي،په ځانگړی توگه هغه چي ميوکارډ مصابوی، د ميوکارډ فبروز او ترمبوز دی چي د بطيناتو د ډکيدو دغير نورمال مقاومت د زياتيدو سبب کيږی. ځکه نو په دی ناروغانوکي ترمبو امبوليک اختلاطاط زيات ليدل کيږی. (۱)

(c) ketabton.com: The Digital Library

اعراض او علایم: د بطیناتو د ډ کیدو ناتوانی د دی سبب کیږی ترڅو قلبی د هانه کمه او د ډ کیدو فشار لوړ ولاړسی، فلهذا،نو د تمریناتو غیر تحمل او سالنډی یی متبارز عرض تشکیلوی. د د وامداره سیستمیک وریدی فشارد لوړ والی له کبله په دی ناروغانوکي معمولاً ارتباطی پاړسوب،حبن،او غټه، حساسه او نبض لرونکي ینه شتون لری.

د غاړی وداجی وریدونه پړسیدلی او داخلی فشار یی لوړ او نورمال حالت ته نه کښته کیږی اوحتی د شهیق په وخت هم زیات وی چي ورته Kussmaul's علامه ویل کیږی. (۱)

د زړه آ وازونه خف او د یوی فاصلی څخه اوریدل کیږی، او دریم او څلورم آ واز معمولاً اوریدل کیږی. د زړه د زروی ضربان په اسانی سره جس او د میترال دسام عدم کفایه شتون لری.

لابراتواری معاینات: په هغه ناروغانوکي چي د CM په ارتشاحی ډ ول اخته وی،پهECG کي اکثراً موجی کښته ولټیج لری، او د ST سګمنټ او T موجی غیر وصفی بدلونونه او بیلی اریتمیاوی کیدای شی را منځته شی.

په x-ray کي د پریکارډ کلسیفیکیشن ، چي پهconstrictive pericarditis کي شتون لری، د لته نه لیدل کیږی.

په ایکوکارډیوګرافی،CT او CMRI کي د بطیناتو د جدارونو ضخامت ښکاره ولی د بطیناتو حجم لږ کم او سیستولیک فعالیت نورمال وی، اذینات اکثراً متوسع وی. په Dopplerایکو کارډیو ګرافی کي ډیاستولیکي دنده غیری نورماله وی.

د زړه په کتیترایزیشن کي د زړه دهانه کمه، د راسته او چپه بطین دواړو ډیاستولیک فشار لوړترلاسه کیږی. د RCM او constrictive pericarditis ترمنځ توپیر اړین دی، ځکه دوهم ډول په جراحی باندی جوړیږی. (۱)

د رملنه: د رملنه اکثراً نا امیده کونکي وی،یوازی د هیموکروماتوزس او Fabry's ناروغی په صورت کي درملنه نتیجه ورکوی. د دی لپاره چي د امبولی د تشکل خطر کم کړو نو د دوامداره انتی کواګولانت درملنی ته اړتیا لیدل کیږی. (۱)

۳- ضخا موی یا هایپر ټروفیک کارډیو میوپاتی Hypertrophic cardiomyopathy (HCM)

هایپر تروفیک کارډیو میو پاتی HCM د چپه بطین پر هایپر تروفی باندی دلالت کوی، په داسی حال کي چي جوف متوسع نه وی، او هم یی عمده سبب لکه د وینی لوړ فشار یا د ابهر تنګوالی شتون ونلری.

(c) ketabton.com: The Digital Library

ناروغي د عمومي نفوس ۵۰۰/۱ مصابوی. د دی ناروغی دوه عمده ډولونه زيات ليدل کيږی، چي يوه يی د چپه بطين غير متناظره هايپر تروفی ده، چي اکثراً د بين البطينی پردی هايپرتروفی هم ورسره مل وی او دوهم يی ډيناميک ډول دی، چي د ابهر د فوهی او شا وخوا ساحی د تنګوالی سبب کيږی.
په دی ناروغی کي عمده پتوفيزيولوژيک آفت د ډياستوليکو دندو خرابوالی دی،چي د Doppler په معاينه کي په واضح ډ ول په ګوته او معمولاً د چپه بطين د end-diastolic فشار د لوړ والی سبب کيږی. د ا ډول هايپر تروفی د هغه ډول هايپرتروفی څخه چي د وينی د لوړ فشار يا د ابهر د تنګوالی په سبب منځته راځی، توپير لری، ځکه په دی ډ ول کي هايپر تروفی غير منظمه او اکثراً د چپه بطين بيلی بيلی برخی په ځانګړی توګه بين البطينی سپتم مصابوی. په يوشمير ناروغانوکي کيدای شی دا هايپر تروفی متناظره ، حال داچي په يوشمير نوروکي کيدای شی د بطين د جوف د متوسطی برخی د تنګوالی او يا د زړه د زروی او جدارونو د غير متناظری هايپرتروفی سبب و ګرځی. د چپه بطين په هايپر تروفيکه برخه کي د ميوکارډ فبروز او هم د کوچنيو اکليلی شراينو د ضخيموالی سبب کيږی. (۱)

جنيتيکي پاملرنی

په HCM اخته تقريباً نيمو ناروغانوکي د **autosomal dominant transmission** مثبته فاميلی تاريخچه شتون لری. په دی ناروغانوکي د ۱۱ بيلو جينونو چي د سارکوميريک پروتينو په ذريعه نښانی شويوی تر ۴۰۰ زيات موتيشنونه پيژندل شويدی، چي تقريباً تر ٦۰ سلنه زياتی پيښی تشکيلوی،چي

ډير عمده موتيشن يی پر ۱۴ کروموزوم باندی د **cardiac -myosin heavy chain gene** شتون دی. يوشمير نور موتيشنونه کيدای شی **myosin heavy chains** ، **cardiac troponins C, I,** ، او**T** ، **actin; myosin light chains**، **cardiac myosin-binding protein C** او**titin** مصاب کړی.
پورته ذکر شوی موتيشنونه خراب انذار لری. د **HCM** زياتی سپوراډيکي پيښی د بنفسه موتيشنو په ذريعه را منځته کيږی.
د **Echocardiographic** مطالعاتوثابته کړيده چي تر ۲۰ کلنی پوری، د هغو ناروغانو نيايی برخه چي لمړی درجه قرابت سره لری د ناروغی پيښی پيکښي تظاهر کوی. بايد يادونه وکړو چي د دی ناروغانو په زياتو قريبانو کي د هايپرتروفی وسعت خفيف، اواعراض ډير متبارز نه وی.
له دی کبله چي د هايپرتروفی اوصاف د ماشوم توب په دوران کي ښکاره نه وی،ځکه نو د يوځل نورمال ايکو کارډيو ګرام ښودل د ناروغی پرنه شتون دلالت نکوی. ځکه نوبايد د ۱۲ کلنی څخه تر

(c) ketabton.com: The Digital Library

۲۰ کلنی پوری هر یو یا دوه کاله وروسته ایکو کارډیوګرافی ترسره شی، تر هغو چي د جنتیکو معایناتو په ذریعه د ناروغی تشخیص رد او یا وضع شوی نوی. (۱)

جنتیکي معاینات: که څه هم دا معاینات په روتین ډ ول نه ترسره کیږی، ولی د دی معایناتو په ذریعه د HCM جنتیکي سبب او د هغه جین موټیشن چي د سارکومیریک پرتینو په ذ ریعه نبنانی شویوی، په ګوته شی. د دی معاینی په ذریعه د کورنی هغه غړی چي د HCM د زیات خطر سره مخ دی اومنظمو ایکو کارډیو ګرافی معایناتوته اړتیا لری، پیژندل کیږی. د دی معایناتو په ذریعه کولای شو د کورنی هغه غړی چي د ناروغی د خطر سره مخ نه دی هم په ګوته کړو. (۱)

اعراض او علایم: د دی ناروغی اعراض او علایم د یو ناروغ څخه بل ته زیات توپیر لری،زیات شمیر ناروغان اعراض نلری او خفیف اعراض لری، ولی کیدای شی چي په نزدی دوستانوکي ښکاره ناروغی شتون ولری. د بده مرغه، د ناروغی لمړی علامه کیدای شی د زړه نا څاپی دریدنه او مړینه SCD وی، چي په زیاتو ماشومانو اوځوانانوکي تر فزیکي فعالیت وروسته منځته راځی. همداراز په زیاتو سپورټ مینانوکي د SCD عمده علت هم HCM تشکیلوی، چي اکثراً د مسابقی پر وخت ورته پیداکیږی.

په اعراض لرونکو ناروغانوکي عمده عرض سالنډی تشکیلوی. ولی کیدای شی په ناروغ کي سنکوپ، صدري دردونو او سټریا هم را منځته شی. (۱)

فزیکي معاینات: په زیاتو ناروغانوکي د زروی ضربان دوه یا دری ځلی جس او د زړه څلورم آ واز هم اوریدل کیدای شی. د ناروغی په ډینامیک ډ ول کي د نبض غیر نورمال بدلون هم جس کیدای شی. د obstructive HCM عمده عرض د سیستولیک مرمر شتون تشکیلوی،چي زیات خشن،ډ یاموند ډوله اودزړه تر لمړی آ واز سمدستی وروسته پیلیږی،چي د سترنوم په کښتنی چپه څنډه او زروه کي ښه اوریدل کیږی او یو holosystolic مرمردی چي د میترال د عدم کفایه د مرمرسره یوشانته والی لری. (۱)

هیمو ډینامیک بدلونونه: دری عمده میخانکیتونه د دی بدلونو د منځته راتلو سبب کیږی:

۱- د چپه بطین د تقبض زیاتوالی

۲- د بطیناتو د preload کموالی

۳- د ابهر شریان د afterload کموالی

(c) ketabton.com: The Digital Library

لابراتواری معاینات: په ECG کي د چپه بطين هايپروفی او د Q عميقه او پراخه موجه ليدل کيږی. که څه هم وروستی بدلون د زړه د زړی احتشأ نمايندګی کوی، ولی دلته معمولاً د بين البطينی جدار پر شديده هايپرتروفی دلالت کوی. په اکثره ناروغانوکي دواړه ،اذينی او بطينی ،ارريتميا ليدل کيږی.
د صدر راډيوګرافی اکثر نورماله، ولی په يوشمير پيښوکي کيدای شی زړه غټ معلوم شی.
د HCM د تشخيص عمده معاينه echocardiogram ده، چي د چپه بطين هايپرتروفی ښکاره،په ځانګړی توګه په بين البطينی جدارکي چي د نورو جدارونو په پرتله يی ضخامت ۱،۳ ځلی زيات شويوی. بين البطينی جدار کيدای شی چي د محدبی هنداری شکل غوره کړيوی،چي دا معمولاً د ميوکارډ د فبروز له کبله منځته راځی. په يو شمير ناروغانوکي د ميترال دسام عدم کفايه شتون لری. په HCM کي د چپه بطين جوف کوچنی، ولی د خلفی جدار حرکات يی د بين البطينی جدار په پرتله زيات وی.
د زړه MRI د ايکو کارډيو ګرافی په پرتله ښه او د موضعی هايپتروفی او حتی فبروزس د موقعيت اړوند درست معلومات په ګوته کوی. (۱)

درملنه: له دی کبله چيSCD اکثراً د فزيکي فعاليت په دوران او يا تر فزيکي فعاليت وروسته منځته راځی،نو ناروغ بايد مسابقی او قوی فزيکي فعاليتونه proscribed کړی. د ډيهيډريشن مخه بايد ونيول شی، او ډيورتيک بايد په ډير احتياط وکارول شی.
په ۱ / ۳ يا ۱ / ۲ ناروغانوکي د Adrenergic blockersتطبيق د صدري دردونو د آراموالی او سنکوپ د له منځه تلوسبب کيږی، ولی د SCD مخه نشی نيولای. Amiodarone کولای سی چي د ژوند تهديدونکو اريتمياوو مخه ونيسی او يو شمير نا تائيد شوی پلټنی ښئي چي د SCD خطر هم کموی.
د کلسيم د چينل بلاک کونکي درمل لکه verapamil او diltiazem کيدای شی چي د چپه بطين د شخی د کموالی ،د لوړ ياستوليک فشار د کموالی اود فزيکي تمريناتو تحمل زياتوی.
په هغه ناروغانوکي چي د چپه بطين د خروج کم فشار ولری نو بايد د Digitalis ، diuretics ، nitrates ، calcium blockers ، او adrenergic agonists د ورکولو څخه ډ ډه وشی. په دی ناروغانوکي د الکهولو څښل هم زيان من تماميږی.
اذينی فبريليشن په دی ناروغانوکي خطر ناکه،ځکه نو ژرترژره بايد نورمال ريتم برقراره شی. د دی کار دترسره کولو لپاره کولای شو د adrenergic blockers يا ablation of the AV nodeاويا pacemaker د اينبودلوڅخه کار واخستل شی.
په ۴/۳ ناروغانوکي چي شديد اعراض ولری او په طبی درملنه ځواب ورنکړی، په ځانګړی توګه هغه چي د بين البطينی حجاب د هايپتروپی له کبله يی داخل بطينی بندښت زيات شويوی د جراحی

(c) ketabton.com: The Digital Library

عملیات ترسره کول، د اعراضو په کمولوکي مرسته کوی. د بین البطینی حجاب احتشأ چي د بین البطینی حجاب په شریان کي د ایتانول الکهولو د تزریق په ذریعه تولیدیږی او د الکهول سپټل ablation په نوم یا دیږی،هم کولای شی د بندښت د کموالی او اعراضو د ښه والی سبب شی. ولی دا عمل یوازی د ځانګړی متخصص په ذریعه ترسره کیدای شی. په هغه ناروغانوکي چي دSCD لپاره د زیات خطر سره مخ وی، د ICD اچول استطباب لری. [١]

انذار: په طبعی ډ ول د تاریخچه بیله، ځکه زیات شمیر ناروغان هیڅ اعراض اوعلایم نلری. اذینی فبریلیشن ډیر معمول عرض دی چي د ناروغی په وروستیو مرحلوکي منځته راځی، او شتون یی د نورو اعراضو د پیداکیدو او یا زیاتیدو سره مل وی. په تر ۱۰ سلنه کمو ناروغانوکي د اندوکارډ انتانی التهاب پیښیږی، ځکه نو په دی ناروغانوکي د اندوکارډیټ د مخنیوی درملنه یوازی هغه وخت توصیه کیږی چي ناروغ مخکي د اندوکارډیټ حمله تیره کړیوی.

د ۵ تر ۱۰ سلنه ناروغانوکي د زړه احتقانی عدم کفایه چي په درملنه ځواب نه ورکوی او اکثراً د زړه پیوند ته اړتیا لری، را منځته کیږی.

په HCM اخته ناروغانوکي د مړینی عمده علتSCD تشکیلوی، چي کیدای شی په پرته له اعراضو ناروغانو او یا هغو ناروغانوکي چي ناروغی یی نورمال سیر لری، را منځته شی. هغه چي د SCD د زیات خطر سره مخ دی هغه ناروغان دی چي،د بیارغونی پخوانی تاریخچه ولری، د سنکوپ تکراری حملات وربآندی راځی،بطینی تکي کارډیا لری، د بطیناتو ښکاره هایپرتروفی (د بین البطینی حجاب پنډوالی تر ۳۰ ملی متره زیات وی) لری،د تمریناتو پروخت یی د وینی فشار نه لوړیږی، د SCD کورنی تاریخچه لری، او یا ځانګړی جنیتیکي موټیشنونه لری. (۱)

نن کمپکشن کارډیو میو پتیNoncompaction Cardiomyopathy

د زړه د غیر معمولو ولادی کارډیو میوپاتی د جملی څخه ده چي کیدای شی په هر عمر کي د زړه د احتقانی عدم کفایه،ترمبو امبولیزم او یا بطینی اریتمیا وو په ډول تظاهر وکړی. دا ناروغی معمولاً د نورمال امبریوجنیزس په دوران کي را منځته کیږی.

ناروغی معمولاً د ایکو کارډیوګرافی په ذریعه تشخیص په داسی ډول چي، په میوکارډ کي متعدد ټرابیکولونه چي ټوله د بطین د جوف سره اړیکي لری، لیدل کیږی.

په دی ناروغانو کي د زړه د احتقانی عدم کفایه درملنه د د وامداره انتی کواګولانت د تطبیق سره مل توصیه کیږی. (۱)

(c) ketabton.com: The Digital Library

ټاکو- ټسوبو کارډیو میو پاتی Tako-Tsubo (Stress) Cardiomyopathy

دا ناروغی چي د apical ballooning syndrome په نامه هم یا دیږی،د زړه د غیر معمولو سندرومونوڅخه دی،چي د صدرد ناڅاپي او شدید ی نا آ رامی په ذریعه چي تر روحی فشار او یا فزیکي فعالیت وروسته رامنځته کیږی، وصفی کیږی.

ناروغی زیاتره په ښځو کي چي عمر یی تر ۵۰ کلونو زیات وی رامنځته او په ECGپه ځانګړی توګه پریکارډیل لیډونوکي دST سګمنټ لوړ والی اویا دT موجی عمیقه انحطاط په ګوته کیږی.

په انجیو ګرافی کي د اپیکارډیل اکلیلی شراینو بندښت نه لیدل کیږی.

د چپه بطین د ډسټل برخی شدیده akinesia دEF د کموالی سره یوځای موجوده وی.

تروپونین اکثراً په متوسط ډ ول لوړ،او د زړه په متمه معایناتوکي چپه بطین په ځانګړی توګه زروه د سیستول په پای کي د بالون په څیر ، معلومیږی.

ټوله پورته ذکرشوی بدلونونه، اکثراً په ناڅاپي توګه را منځته او د ۳ تر ۷ ورځو په موده کي بیرته نورمال حالت ته راګرځی،او په د وامداره توګه د زړه د دندو د خرابیدو او یا معیوبیت سبب نه کیږی.

که څه هم د ناروغی د منځته را تلو سبب ښه نه دی معلوم،ولی اکثراً یی په منځته راتلوکي د دورانی کتیکول امینو اغیزی شاملی بولی.

په درملنه کي د beta blockers درملو څخه ګټه اخستل کیږی، ولی کوم ځانګړی تحقیقات چي دا درمل ګټور ثابت کړی نه دی ترسره شوی. (۱)

د زړه دعضلی التهاب Myocarditis

تعریف

د زړه د عضلی التهاب، هغه التهابی پروسه ده چي میوسیتونه مصابوی، او کیدای شی چي د انتاناتو،امیونیتی عکس العملونو،یا توکسینو په ذریعه را منځته شی. ناروغی کیدای شی چي د هستو پتولوژیکي یا کلینیکي معیارونو په پام کي نیولوسره هم تعریف کړای شی. (٦)

اسباب

۱- انتانات

- ویروسونه لکه Coxsackievirus, human immunodeficiency virus, echovirus, adenovirus, influenza, measles, mumps, parvovirus, poliovirus, rubella, varicella-zoster virus, herpes simplex virus, cytomegalovirus, hepatitis C

(c) ketabton.com: The Digital Library

او virus, rabies virus, respiratory syncytial virus, vaccine virus, dengue virus, yellow fever virus

- پروتوزواوی لکه Trypanosoma cruzi, Toxoplasma gondii
- بکتریاوی لکه Brucella, Corynebacterium diphtheriae, Salmonella, Haemophilus influenzae, Mycoplasma pneumoniae, Neisseria meningitidis (meningococcus), Streptococcus pneumoniae, Staphylococcus, Mycobacterium, Neisseria gonorrhoeae (gonococcus), او Vibrio cholera
- سپیرو کیټونه لکه Treponema pallidium, Borrelia, Leptospira
- فنګسونه لکه Aspergillus, Candida, Cryptococcus, Actinomyces, Blastomyces, Histoplasma, او Coccidioides
- رکتسیاوی لکه Coxiella burnetii, Rickettsia rickettsii, Rickettsia tsutsugamushi
- پرازیتونه لکه Trichinella spiralis, Echinococcus granulosus, Taenia solium

۲- امیونیټۍ تولیدونکي آفات

الو انتی جن لکه دزړه د پیوند نه منل

اوتو انتی جنونه لکه Churg-Strauss syndrome, celiac disease, Whipple's disease, giant cell myocarditis, Kawasaki's disease, systemic lupus erythematosus, systemic sclerosis, sarcoidosis, scleroderma, polymyositis, او thrombocytopenic purpura

الرژیک (درمل) لکه Penicillin, sulfonamides, tetracycline, methyldopa, streptomycin, tricyclic antidepressants, thiazide diuretics, dobutamine, او indomethacin

۳- توکسیک اسباب

درمل لکه کوکائین، امفیتامین،کټیکول امینونه،سایکلو فوسفامید، انترفیرون-Anthracyclines, 5-fluorouracil, herceptin, او interleukin-2

- فزیکي مواد لکه برقی شاک، تشعشعات او د حرارت زیاتوالی
- درانه فلزات لکه اوسپنه، سرب او قلوی
- متفرقه لکه د مار، غنډل او لړم چیچل، ارسنیک، کاربن مونواکسایډ او فوسفورس

(c) ketabton.com: The Digital Library

۴- جنیتیکي آفات لکه Inherited cardiomyopathies with immune-mediated pathogenesis (dilated and right ventricular cardiomyopathy) (۱)

د زړه د عضلی التهاب سندرومونه Myocarditis Syndromes

د اچ ای وی په ذ ریعه د زړه د عضلی التهاب HIV Myocarditis

د زړه د کسبی ناروغیو د منځته را تلو یو عمده علت هم دHIV انتان تشکیلوی، او د زړه ماؤ فیت معمولاً د ناروغی په وروستیو مرحلو چي د CD4 حجراتو اندازه ډیره کمه سی را منځته کیږی. د هغو ناروغانو په اوتوپسی معاینه کي چي د AIDS لکبله مړه سویوی په ۵۰ سلنه کي د زړه اختلاطات شتون لری. د میوکارډ هغه التهاب چي د په ذریعه منځته راځی ۲۰ سلنه پیښی یی opportunistic انتانات او نوری ۸۰ سلنه پیښی یی پخپله دHIV انتان تشکیلوی.

د کلینیک له نظره کیدای سی په ناروغ کي د زړه د احتقانی عدم کفایه او یا چپه بطین د د ندو خرابوالی اعراض ولیدل سی. په Echocardiography کي د چپه بطین دندی کمی، او د میوکارډ په بیوپسی کي د لمفوسیتونو ارتشاحات شتون لری.

انذار خراب اوهغه ناروغان چي د زړه په عدم کفایه اخته وی، ۵۰ سلنه یی د ٦ تر ۱۲ میاشتو په موده کي مری.

د رملنه د کارډیومیوپاتی د نورو ډولونو په څیر ترسره کیږی. د زړه په حاده عدم کفایه اخته ناروغانوکي د ورید د لاری د امیونو ګلوبولین تطبیق مؤثریت لری او هم د HIV انتان تداوی باید تر سره سی. (٦)

د چګس ناروغی Chagas' Disease

دا ناروغی چي د American Trypanosomiasis په نوم هم یا دیږی، د یو انتان په ذریعه چي تریپا نوزوما کروزی Trypanosoma cruzi نومیږی منځته راځی، ۱۵ سلنه د جنوبی او مرکزی امریکا اطرافی خلګ او یا مهاجر چي د انډیمیکو ساحو څخه راغلیوی مصابوی. ناروغی د کاله د ۱۸ تر ۲۰ میلیونه وګړی مصابوی چي د هغو د جملی څخه په کال کي د ۵۰۰۰۰ مړینو سبب کیږی.

انتان د یو کنی په ذریعه چي reduviid نومیږی خپریږی او کنه معمولاً میکروب د ناقل انسان یا حیوان د چیچیلو څخه ترلاسه کوی.

په ۱ سلنه پیښوکي ناروغی حاد سیر لری،د ناروغی حاده مرحله کیدای شی چي د میوکارډ د التهاب په څیر را ښکاره ولی اکثراً خاموشه سیر لری. ناروغ کیدای سی د پوستکي سور او خارش کونکي آ

(c) ketabton.com: The Digital Library

فت چي د chagoma په نوم یادیږی ولری، ولی په ماشومانوکي عمده نښه د احلیل یوطرفه ،بې درده او جس کیدونکي پاړسوب دی چي د Romaña sign په نامه یادیږی.

په ۳۰ سلنه پیښوکي ناروغی مزمن سیر لری چي د حشوی اعضا وو د غټوالی سبب کیږی او په نتیجه کي په ناروغ کي megaesophagus اوmegacolon منځته راځی، چي په همدی مرحله یا د ناروغی په پرمختللی حالت کي د میوکارډ آ فات او د زړه عدم کفایه د زړوی د انوریزم ، د راسته طرف د بنډل برانچ د بلاک او یا د زړه د اریتمیا په څیر تظاهر کوی.

په ECG کي عمده نښه RBBB او AV بلاک شتون دی. په Echocardiography معاینه کي په ناروغ کي کیدای سی بطینات متوسع، د جدارونو حرکات محدود ولی ځانګړی نښه یی د زړوی انوریزم دی.

د ناروغی سیرولوژیک تشخیص د یو ځانګړی معاینی په ذریعه چي Machado-Guerreiro نومیږی اویا immunofluorescent یا immunosorbent assays په ذریعه وضع کیږی.

د ناروغی درملنه که څه هم ستونزمنه ده، ولی اکثراً عرضی شکل لری. د پرازیت ضد درمل لکه نیفوتریموکس nifurtimox، itraconazole او benzimidazole په وینه کي د پرازیت اندازه راکموی،ولی په پر مختللی ناروغی کي یی مؤثریت کم دی.

د ICDs تطبیق کولای شی چي د بلاک او یا اریتمیا له کبله د ناڅاپی مړینی مخه ونیسی. د زړه د عدم کفایی تر تأ سس وروسته د ژوندی پاته کیدو چانس ۲۰ سلنه دی. (٦)

د جاینټ حجراتو په ذ ریعه د زړه دعضلی التهاب Giant Cell Myocarditis

د میوکارډ د التهاب نادر ډول دی چي په دی ناروغی کي څو هستوی غټ حجرات په میوکارډ په ځانګړی توګه د نکروز پر شا و خوا موندل کیږی. که څه هم د ناروغی سبب معلوم نه دی ولی اکثراً د یوشمیر اوتو امیون ناروغیو لکه د کولون قرحوی التهاب، د کرون ناروغی او میاستینا ګریویس سره مل وی.

د ناروغی دا ډول چي، د ۱۰ تر ۲۰ سلنه پیښی تشکیلوی، معمولاً د بیوپسی په ذریعه معلومیږی. ناروغی د صدري دردونو، تبی او هیموډینامیکو بدلونو په ګړندی حمله پیل، چي اکثراً په ECGکي د بطیناتو تکي کارډی اویا اذینی-بطینی بلاک شتون لری. کله چي د میوکارډیت عمده عرض بطینی تکي اریتمیاوی،په ځانګړی توګه په ځوانانوکي، نوباید د انډومیوکارډیل طبقی بیوپسی ترسره ترڅو د جاینټ حجراتو په ذریعه د میوکارډ دالتهاب شتون په ګوته سی.

د معافیتی سیستم انحطاط د یو شمیر درملو لکه azathioprine, cyclosporine,او corticosteroidsپه ذریعه ګټور تمامیږی،د ناروغی په کلینیکي سیر کي ښه والی نه شی را منځته

(c) ketabton.com: The Digital Library

کولای، او اکثراً ناروغي د زړه د عدم کفایې او یا بطیني تکي اریتمیا وو له سببه د کلینیکي لوحې د خرابوالي او مړینې سبب کیږي. درملنه یې د زړه پیوند تشکیلوي. (٦)

لایم کارډایټس Lyme Disease

د لایم په ذریعه د میوکارډ التهاب، چې د conduction سیستم په غیر نورمال توب سره وصفي کیږي، د Borrelia burgdorferi سپیروکیت انتان په ذریعه چې په سیرولوژیکي معایناتو سره تشخیصیږي، منځته راځي.

ناروغ په لمړیوکي د عضلاتو د د ردونو، بندونو د د ردونو، سر درد ، تبې ، د لمفاوي عقداتو د پاړسوب او اریتیما څخه شکایت کوي. په ۱۰ سلنه ناروغانوکي د زړه اعراض لکه د زړه بلاک او سینکوپ را منځته کیږي. د چپه بطین د عدم کفایه اعراض نادراً شتون لري. د میوکارډ په بیوپسي کې د میوکارډ فعاله التهاب موندل کیږي او حتی په یو شمیر ناروغانوکي د میوکارډ څخه سپیروکیټ هم تر لاسه کیدای سي. د ناروغي سیر اکثراً سالم او ناروغ مکمل روغوالي مومي، ولې کیدای شي ناروغي د زړه په عدم کفایه سره تظاهر وکړي.

د رملنه یې د پنسلین یا ډوکسي سیکلین په ذریعه ترسره ولې د زړه د ناروغي په سیر کې بدلون نسي را وستلای. (٦)

(c) ketabton.com: The Digital Library

د څپرکي لنډيز

د زړه د عضلی یا میوکارډ ناروغی کیدای سی پر دریو بیلو ډولونو لکه د میوکارډ ابتدایی آ فات (کارډیو میوپاتی)، د میوکارډ التهابی ناروغی (میو کارډ ایټس) او د میوکار ډ ثانوی آ فات، و ویشل سی. د دریو سرو ډولونو تر منځ زیات توپیرونه شتون لری،څکه د میوکارډ ابتدایی آ فات اکثراً جنتیکي منشه لری،حال داچي د میوکارډ التهابی او ثانوی آ فات اکثراً کسبی وی.

په د ی څپرکي کي هڅه سوی تر څو لمړی د کارډیو میوپاتی په اړوند د کریکولم سره سم توکي راغونډ او د هر ډول د تعریف، تصنیف، اسبابو، تشخیص او درملنی په اړه اړین معلومات د زده کونکوپه واک کي ورکول سی. هڅه سوی تر څو معلومات ساده او د زده کونکو د سویې په پام کي نیولو سره برابر او عام فهمه وی.

د څپرکي په بله برخه کي د زړه د عضلی د التهابی آ فاتو (میوکارډیټس) او د هغه د بیلو ډولونو په تشریح کولو پیل سوی، او په دی برخه کي هم هڅه سوی تر څو د معیاری کریکولم سره سم معلومات را غونډ او هم د میوکارډیټس د بیلو ډولونو د تعریف، اسبابو، پتو جنیزس، پتولوژیکي موندنو، تشخیصی معایناتو، درملنی او اندارو په اړوند معلومات مفصل ولی د فهم وړوی. د زده کونکو د لانبه پوهاوی په منظور د جدولونو څخه هم کار اخستل سوی، تر څو عمده ټکي په اسانی سره یاد کړل سی.

په پای کي د میوکارډایټس د یو شمیر سندرومونو لکه HIV Myocarditis، Chagas’ disease، Giant cell myocarditis ، او Lyme’s carditis څخه هم په لنډ دول یادونه سویده.

(c) ketabton.com: The Digital Library

د څپرکي اړونده پوښتنې

۱- صحیح جمله په ص او غلطه په غ سره په نښه کړی.

۱ - ۱ : د Dilated cardiomyopathy اړوند :

الف: اکثراً ایدیو پاتیک وی .

ب: د سیتو توکسیک درملنی یو پیژندل سوی اختلاط دی .

ج: د الکهولو د د وامداره اوزیات څښلو سره مل وی.

د: د Coxsackie A انتان په وسیله منځته راځی.

۱ - ۲ : د restrictive cardiomyopathy اعراض او علایم عبارت دی له :

الف: د constrictive pericarditis ناروغی ته ورته اعراض او علایم لری .

ب: د ابتدایی یا ثانوی امیلو ئیدوزس سره مل وی .

ج: د صد ر په راډیوګرافی کي ښکاره کارډیو میګالی موجوده وی.

د: د اختلاط په صورت کي په محیطی وینه کي ایوزینوفیلیا تر لاسه کیږی.

۱ - ۳ : د Dilated cardiomyopathy سره سر خوړونکي اعراض او علایم عبارت دی :

الف: د انجین او یا دزړه د احتشأ د پخوانی تاریخچي نه موجودیت .

ب: د قدامی لیډونو په ECGکي د عمیقی Qموجی شتون .

ج: په ایکو کارډیوګرافی کي د dyskineticچپه بطین معلومیدل.

د: د میترال د سام و ظیفوی عدم کفایه.

۱ - ۴ : د hypertrophic cardiomyopathy سره سر خوړونکي اعراض او علایم عبارت دی:

الف: د نا څاپی مړینو کورنی تاریخچه .

ب: صدري خناق او یا جهدی سینکوپ .

ج: د ابهر د سام د تنګوالی او د میترال د سام د عدم کفایی د مرمرونو اوریدل.

د: د زړه د وهم آ واز نرم او یا نه اوریدل کیږی.

(c) ketabton.com: The Digital Library

۲سوال: په ډایلیټید کاردیو مایو پاتي کي د زړه په برقي ګراف کي کوم بدلونونه ګوري؟

الف: سینوس تکي کاردیا یا اتریل فیبریلیشن

ب: بطیني اریتمیا ج: د کیڼ اذین ابنارملتي

د: په منتشره توګه د T -ST د څپو ابنارملتي

و:کښته ولتیج او ځیني وخت دداخل بطیني انتقال زیان

۳سوال: Peripartum cardiomyopathy په درملني کي کومه دوا مضاد استطباب ده ؟

الف: Digoxin ب: Hydralizin

ج: الدوسترون انتا ګونیست د: د ري واړه

۴ سوال : لاندي کوم یو د ځنډني التصاقي پریکاردایتیس د عواملو څخه نه دي؟

الف - هستو پلازموزس ب – سیستیمیک لوفوس اریتیماتوزیس

ج- سرطان د- اوستیو ارترایتس

۵سوال: هغه مایو کاردایتیس چي لامل یي بکتیر یا وي په زړه کي د یوي اوني په تیریدلو سره څه شي منځ ته راوړي؟

الف: کاردیو میګالي ب: د زړه احتقاني عدم کفایه

ج: الف او ب دواړه درست د: ټول غلط دي

٦ سوال: حساسیت او زهري غبرګون کومه کاردیو مایو پاتي منځ ته راوړي ؟

الف: هایپرتروفیک ب: ډایلیټید

ج: ریستریکتیو د: پورته دري واړه

۷ سوال: دCHD لاملونه په لنډ دول ولیکي؟

(c) ketabton.com: The Digital Library

اووم څپرکی
د پریکارډ ناروغی

تصنیف
کلینیکي تصنیف
سببی تصنیف
د پریکارډ حاد التهاب
پوسټ کارډیاک انجوری سندروم
دپریکارډ ځنډنی انصباب
کرونیک کانسټرکټیو پریکارډایټس

د څپرکي مقدمه

د اناټومی جوړښت له نظره پریکارډیم د د وو بیلو وریقو څخه جوړ سویدی. جداری پریکارډ چي دزړه عضله یی پوښلی او د یوی محافظوی کڅوړی په ډول د زړه پرشاوخوا چاپیره سویده او زړه د ناځایی توسع څخه ساتی، بل یی داخلی پریکارډ،چي د حشوی پریکارډ په نامه هم یادیږی او د زړه پر عضله باندی قرارلری. دواړی وریقی په نورمال ډول د یوی شفافی مایع ،چي د پلاسمأ څخه فلتړ او د همدی حشوی پریکارډ په وسیله تولیدیږی،په وسیله یودبل څخه بیلی سویدی چي اندازه یی د ۱۰ تر ۵۰ ملی لیتره ته رسیږی. دنده یی د زړه د حرکاتو په وخت د دواړو وریقو یوپربل په اسانی سره منبل کیدل دی. د روغتیا په وخت کي د دی د وو وریقو تر منځ فشار لږ منفی وی.

(c) ketabton.com: The Digital Library

د پریکارډ التهاب چي زیات اسباب او ډولونه لري،خو د پریکارډ د حاد التهاب وقوعات په اساني سره نه سي شمیرل کیدای ځکه زیاتی پیښی یی نسی تشخیص کیدای. د اوتوپسی معایناتو د مطالعاتو له رویه یی پیښی یو سلنه اټکل سویدی. د پریکارډ التهاب معمولاً په ناروغانوکي چي د بیړنیو طبی مرستو د څانګی ته مراجعه کوی لیدل کیږی، چي د هغو ناروغانوچي د غیر اسکیمیکو صدري دردونو له کبله مراجعه کوی ۵ سلنه پیښی تشکیلوی. (۱۰)

د پریکارډ ناروغی Pericardial Disease

تصنیف

کلینیکي تصنیف Clinical Classification

۱- د پریکارډ حاد التهاب (تر ٦ اونی کمه موده)

- فبرینوز
- انصبابی (مصلی یا وینه لرونکي)

۲- د پریکارډ تحت الحاد التهاب (د ٦ اونیو څخه تر ٦ میاشتو)

- انصبابی- التصاقی
- التصاقی

۳- د پریکارډ مزمن التهاب

- التصاقی
- انصبابی
- چسپندوک Adhesive (nonconstrictive)

سببی تصنیف Etiologic Classification

۱- انتانی

الف: ویروسی لکه coxsackievirus A and B, echovirus, mumps, adenovirus, hepatitis, HIV

ب: قیحی لکه pneumococcus, streptococcus, staphylococcus, Neisseria, Legionella

ج: توبرکلوزیک

د: فنګسی لکه histoplasmosis, coccidioidomycosis, Candida, blastomycosis

و: نور انتانات لکه syphilitic, protozoal, parasitic

(c) ketabton.com: The Digital Library

۲- غیر انتانی

الف: د میو کارډ حاده احتشأ

ب: یوریمیا

ج: سرطان

- ابتدایی تومورونه لکه benign or malignant, mesothelioma
- میتاستاتیک تومورونه لکه lung and breast cancer, lymphoma, leukemia

د: Myxedema

و: کولستیرول

ز: Chylopericardium

س: ترضیضات

- تیز یا نفوزیه
- کند یا غیر نفوزیه

ش: د ابهر څیریدنه (د پریکارډ و جوف ته یی سوری کیدل)

ص: تر شعاع وروسته

ض: Familial Mediterranean fever

ط: Familial pericarditis

ع: د پریکارډ حاد ایډیو پاتیک التهاب

غ: دWhipple's ناروغی

ف: سارکوییدوزس

۳- د پریکارډ هغه التهاب چي سبب یی فرط حساسیت او یا autoimmunity تشکیلوی

الف: روماتیزمی تبه

ب: د اوعیو کولاجن امراض لکه SLE ،د مفاصلو روماتیزمی التهاب، ankylosing spondylitis ، scleroderma ، حاده روماتیزمی تبه، او Wegener's granulomatosis

ج: د رمل لکه procainamide ، hydralazine ، phenytoin ، isoniazide ، minoxidil ، anticoagulants ، اوmethysergide

د: تر قلبی زخمونو وروسته

د زړه تر حادی احتشأ وروسته لکه Dressler's سندروم

(c) ketabton.com: The Digital Library

تر پریکارډیو ټومی وروسته

تر ترضیضاتو وروسته

و: ایډیوپاتیک : د ۸۵ تر ۹۰ سلنه پیښې تشکیلوی.(۱)

د پریکارډ حاد التهاب Acute Pericarditis

تعریف

د پریکارډ التها بی پروسی ته ویل کیږی،چي کیدای شی د پریکارډ انصباب ورسره مل او یا مل نه وی،اسباب یی ډیرزیات، چي عمده سبب یی ایډیو پاتیک او یا ویروسونه پیژندل شویدی. ناروغی معمولاً قلبی سیستم مصابوی او بل نوم یی د پریکارډ حاد قیحی التهاب دی.(۳)

اپیدیمولوژی

وقوعات: د ناروغی په اړوند اپیدیمولوژی معلومات ډیر کم شتون لری او حقیقی وقوعات یی هم نامعلومه دی، ولی یوازی په ۵ سلنه هغه ناروغانوکي چي د صدري دردونو له کبله د بیړنیو مرستو څانګی ته مراجعه کوی او پهMI اخته نه وی، ناروغی تثبیت شویده.

پتوفزیالوژی: یو حاد التهاب شتون لری،چي کیدای شی مصلی او یا قیحی مایع یا غلیظ فبرینی وصف لرونکي مایع (په سببی عامل اړه لری) ترلاسه شی. (۳)

اسباب: پورته د تصنیف په برخه کي په مفصل ډ ول ذکر شویدی.

اعراض اوعلایم

تاریخچه

- تبه، ستړیا او د عضلاتو دردونه
- د صدر حاد،تیز، او چاقو وهنی ته ورته درد چي د ساعتو څخه تر ورځودوام مومی
- پلوراییِ دردونه
- درد د شا پرتخته د پریوتوپه حالت کي آ رام او د پړمخی پریوتو په حالت کي شدید کیږی.

فزیکي معاینه

- د زړه ضربان تل تیز ولی منظم وی
- په اصغا سره د پریکارډ د وو وریقو د یوپربل منبلو آ واز اوریدل کیږی په داډول:

(c) ketabton.com: The Digital Library

- کله چې ناروغ د شا پرتخته پروت وی نو د زفیر په آ خره د ستر نوم په کښتنی سرحد کې یو خشن او لوړ تون درلودونکې آ واز اوریدل کیږی، چې د تشخیص لپاره ډیر وصفی دی.
- کیدای شی گذری اویا مونو، بای یا ترای فزیک وی.
- د نوی دریم آ واز یا S3 اوریدل د میو پریکاډیټ پرشتون دلالت کوی.
- د لاندی علایموپه شتون کې د زړه تمپوناد ته فکرکیږی:
- د وینی د فشار ټیټوالی
- د غاړی د وریدونو پاړسوب
- د Pulsus paradoxus شتون (چې د شهیق په وخت د ۱۰ ملی مترسیماب په اندازه کموالی مومی). (۳)

تشخیص: د ناروغی تشخیص د تاریخچې، فزیکې معایناتو او لابراتواری معایناتو له رویه اینبودل کیږی.

لابراتواری معاینات

ابتدایی لابراتواری ټسټونه

- د وینی مکمل روتین معاینات : چې اکثراً د وینی سپین کریوات زیات وی.
- التهابی مارکرونه : د ESR لوړوالی، او CRP د زیاتوالی.
- قلبی بیومارکرونه: په وصفی ډ ولcreatine kinase او troponins زیاتوالی مومی.
- د troponins زیاتوالی چې اکثراً په ځوانانوکې موندل کیږی، په نارینه وو کې لوړیږی، د پریکارډ په انصباب سره مل وی او هم ECG اکثراً دST سگمنټ لوړوالی ښیی.
- د troponin د لوړوالی له مخی د ناروغی پرمختگ نشی تعینیدلای.
- د ECG موندنی: ECG کیدای شی چې نورماله وی او کوم بدلون ونه موندل شی، ولی وصفی بدلون چې د ناروغی د تشخیص لپاره اړین دی عبارت دی د ST سگمنټ لوړوالی او د PR سگمنټ انحطاط ،چې د ST سگمنټ لوړ والی ډیر وصفی او مقعر شکل ځانته غوره کوی،چې په ۴ سټیجونوکې ترسره کیږی

- لمړی سټیج: د ST سگمنټ منتشرلوړوالی او PR سگمنټ انحطاطی وی
- دوهم سټیج: د ST او PR دواړه سگمنټونه نورمال کیږی.
- دریم سټیج: د T موجی پراخه انحطاط

(c) ketabton.com: The Digital Library

- څلورم سټیج: د T موجی نورمال حالت ته راگرځيدل، که د پریکارډ مزمن التهاب شتون ولری نوکیدای شی چي د T موجه تر زياته وخته انحطاطی پاته شی.
- د تمپوناد په صورت کي کیدای شی چي ECG د کښته ولټيج موجی و ښيي.

نورمعاینات لکه د پوستکي توبرکولین ټسټ، د بلغم کلچر، روماتوېيد فکتور، انتی نکلير انتی باډی، او د HIV سیرولوژی ټسټ.

د ویروس کلچر او د انتی باډی اندازه کول

متممه معاینات

د سږو او منصف د پتولوژی د تشخیص لپاره باید CXR ترسره شی. د قلب د ساحی غټوالی د پریکارډ پر انصباب دلالت کوی (تر ۲۰۰ ملی لیتره زيات).

دTransthoracic echocardiogram معاینه د پریکارډ د انصباب، تامپوناد او یا میوکارډ د آ فاتو د تشخیص لپاره باید ترسره سی.

د CT scan او MRI معاینه د ناروغی د پرمختگ او یا اختلاطاتو د تشخیص لپاره باید ترسره شی.

د Pericardiocentesis ترسره کول د قلبی تامپوناد او یا د پریکارډ د شکمن انصباب په صورت کي چي آ یا توبرکلوزیک، قیحی او که سرطانی دی، ترسره کیږی.

که Pericardiocentesis معاینه مؤثره نه وی او یا داچي قلبی تامپوناد مکرراً واقع شی،نو جراحی تخلیه استطباب لری. (۳)

پتولوژيکي موندني

د مایع په میکروسکوپیکه معاینه کي کیدای شی چي سوروالی، د سپینوکریواتو را غونډیدل اود فبرین تجمع ولیدل شی.

که مایع قیحی ا ونیوتروفیلونه زيات وی نو پر بکتریا یی التهاب دلالت کوی.

که په مایع کي لمفوسیتونه زيات وی نو باید د ویروسی،توبرکلوزیک یا سرطانی آفت و خواته پام واړول شی. (۳)

تفریقی تشخیص

د میوکارډ حاده احتشأ

سینه او بغل چي د پلورا التهاب ورسره مل وی

د سږو امبولی

د ابهر شریان څیریدنه

(c) ketabton.com: The Digital Library

پنوموتورکس

د منصف امفیزیم

د صفراوی کڅوړی التهاب

د پانکریاس التهاب

د مری التهاب، تثقب اویا څیریدل. (۳)

درملنه

د درملنی موخه د درد آ راموالی او د اختلاطاتو (لکه بیا تکرار،تامپوناد او مزمن تخریبی التهاب) مخنیوی دی.

۷- ۱ شکل : د پریکارډ انتانی التهاب او انصباب(۵)

د دی ناروغانو ۸۷ سلنه بستر ته اړتیا نه لری او د سراپا ناروغ په توگه تداوی کیږی.

طبی درملنه

لمړی خط درمل

- د NSAIDs تطبیق د درملنی اساس تشکیلوی، او د بیا تکرار د مخنیوی په منظور یی دوز په تدریجی ډ ول کمیږی:

- Ibuprofen د ۳۰۰ تر ۸۰۰ ملی گرامه هر ٦ یا ۸ ساعته وروسته، د خوورخو یا اونیو لپاره د اړتیا په صورت کي توصیه کیدای شی.
- Aspirin ۸۰۰ ملی گرامه هر ٦ یا ۸ ساعته وروسته،په ځانگړی توگه د هغو ناروغانو لپاره چي په نژدی وختوکي یی د MI حمله تیره کړیوی، انتخابی درمل دی.
- د دی درملو د تطبیق په وخت باید GI protectionپه پام کي وی.
- Colchicine په لمړی ورځ د ۱- ۲ ملی گرامه، او وروسته یی تعقیبیه دوز د ۰،۵ تر ۱ ملی گرام د ورځی د ۳ میاشتو لپاره ، کیدای شی په یوازی ډول او یا دNSAID سره یوځای ورکول شی.
- مضاد استطباب: د NSAID یا aspirin سره حساسیت، د فعالی معدوی قرحی شتون او یا معدی-معایی خونریزی
- احتیاط: هغه ناروغان چي په استما اخته وی،د امید واری په دریم ترای مستر کي،د علقه کیدوستونزی ولری او یا د پښتورگو یا ینی عدم کفایه ولری، باید د درملو په ورکړه کي احتیاط و شی. (۳)

د وهم خط درمل

(c) ketabton.com: The Digital Library

- د Corticosteroid په ذریعه درملنه د منظم نسج په ناروغیو،د پریکارډ یوریمیک یا توبرکلوزیک التهاب او یا شدید تکراری اعراض چي په NSAIDs یا colchicine ځواب ورنکړی، استطباب لری. دا درمل باید د پریکارډ په حاد اختلاطی التهاب کي ورنه کول شی.که دا درمل یوازی استعمال شی، د ناروغی د بیا تکرار خطرزیاتوی.
- د پریکارډ په داخل کي د کورتیکو ستیروئید استعمال مؤثر او هم د سیستمیکو جانبی اثراتو مخه نیسی. (۳)

عمومي اهتمامات: که د ناروغی سبب معلوم وی باید سببی درملنه ترسره، پرته له هغه باید ویروسی یا ایډیوپاتیک ته پام واړول سی. (۳)

جراحی: هغه ناروغان چي د طبی درملنی سره مقاوم او جواب ورنکړی نو او حملات یی تکراری را منځته شی، نو Pericardiectomy ورته ترسره کیږی. (۳)

د بستر کیدو معیارونه: د پریکارډ په التهاب اخته هغه ناروغان چي د زیات خطر سره مخ دی، باید بستر او تداوی شی:

- تبه چي تر ۳۸ درجی د سانتی ګرېډ لوړه وی
- هغه ناروغان چي د بدن د فاعی سیستم یی کمزوری وی
- هغه چي د ترضیض سره مخ وی
- د فمی انتی کواګولانتونو تطبیق
- د میوکارډ او پریکارډ ګد التهاب
- د زړه تامپونا د
- په Echocardiographic کي د زیات انصباب معلومیدل
- په NSAID درملنه باندی ځواب نه ورکول. (۳)

وریدی مایعات

کوم ځانګړی وریدی مایعاتوته اړتیانلری، یوازی د تامپوناد په صورت کي چي که د وینی فشار ټیټ وی باید ورته ورکول شی. (۳)

اختلاطات

(c) ketabton.com: The Digital Library

د پریکارډ د التهاب بیا راګرځیدنه

- کیدای شی په ۲۴ سلنه ناروغانو کي را منځته شی
- تکرار معمولاً د لمړی حملی څخه یوه اونی وروسته را منځته کیږی، ولی کیدای شی میاشتی یا حتی کلونه وروسته را منځته شی.
- نادراً د تامپوناد یا التصاق سره مل وی

- قلبی تامپوناد: نادر اختلاط دی، ولی پیښی یی د پریکارډ سرطانی، قیحی اوتوبرکلوزیک التهاب سره اکثراً مل وی.
- د پریکارډ التصاقی التهاب
- نادراً را منځته کیږی
- اصلی درملنه یی Pericardiectomyتشکیلوی (۳)

پوسټ کارډیاک انجوری سندرومPostcardiac Injury Syndrome

د پریکارډ حاد التهاب کیدای شی په بیلو کلینیکي ډولونو ولی یوشانته اعراضو او علایمو تظاهر وکړی، د بیلګی په توګه د میوکارډ پخوانی زخمونه چي په پریکارډ کي د خونریزی سبب شویوی. نوموړی سندروم کیدای شی تر قلبی جراحی وروسته رامنځته شی چي postpericardiotomy سندروم نومیږی، یا تر قلبی ترضیضاتو(نفوذیه یا غیر نفوذیه) وروسته او یا د کتیتر د تطبیق په وخت کي د زړه سوری کیدلو په تعقیب، اویا نادراً دا سندروم کیدای شی چي ترAMI وروسته را منځته شی.

د سندروم کلینی لوحه د پریکارډ د حاد التهاب سره چي د ویروسونو یا ایډیو پاتیک په ذریعه را منځته شویوی، ورته والی لری. عمده عرض یی د پریکارډ د حاد التهاب په څیر درد دی چي معمولاً تر قلبی زخم ۱ یا ۴ اونی وروسته (یا تر AMI ۱یا ۳ ورځی وروسته) او یا کله کله یوه میاشت وروسته را منځته کیږی. د ناروغی بیا را ګرځیدنه معموله او کیدای شی چي ۲ کاله تر قلبی زخم وروسته را منځته شی. تبه چي تر ۴۰ درجی د سانتی ګریډ رسیږی، د پریکارډ التهاب،د پلورا التهاب، او سینه وبغل د دی سندروم ښکاره اعراض تشکیلوی، چي د ۱ تر ۲ اونیو په موده کي روغوالی مومی. په دی سندروم کي د پریکارډ التهاب فبرینی وی او یا کیدای شی انصبابی وی،چي انصباب کیدای شی مصلی وینه لرونکي مایع ولری، ولی نادراً د تامپوناد سبب کیږی. د وینی سپین کریوات زیات، ESRلوړاوECGپه کي د پریکارډ دالتهاب ورته بدلونونه موندل کیږی.

(c) ketabton.com: The Digital Library

د سندروم د تولید میخانیکیت واضح نه دی،ولی داسی فکر کیږی چي دا سندروم د هغه فرط حساسیت له کبله چي د هغه انتیجن چي د زخمی میوکارډ اویا پریکارډ د انساجو څخه منشه اخلی، منځته راځی. د سندروم په منځته راتلوکي ویروسی انتانات هم اغیزه لری، ځکه په هغو ناروغانوکي چي تر قلبی جراحی وروسته ورته دا سندروم پیداکیږی، د ویروسونوضد انتی باډی اندازه لوړه ترلاسه کیږی.
د انلجزیک او آسپرین پرته کومی ځانګړی درملنی ته اړتیا نلری،که انصباب او یا تامپوناد شتون ولری، باید د پورته په شکل تداوی شی. که سندروم څوځلی تکرار شی،نو د درد ضد غیر ستیر ئیدی درملو NSAID ، colchicine یا glucocorticoid په ذریعه درملنه مؤثره تمامیږی. (۵)

د پریکارډ څنډ نی انصبا بPericardial effusion and cardiac tamponade

د پریکارډ په جوف کي د مایع تجمع ته د پریکارډ انصباب ویل کیږی، چي اکثراً د پریکارډ د حاد التهاب تر حملی وروسته منځته راځی. که یی اندازه ډیره زیاته شی نو د بطیناتو د تخلیه د کمښت او د زړه د تامپوناد سبب کیږی. (۵)
اعراض او علایم: د پریکارډ د انصباب اعراض اکثراً د پریکارډ د حاد التهاب په سبب عامل اړه لری،ولی په فزیکي معاینه لاندی علایم لیدل کیږی:

- **د زړه آ وازونه نرم او د فاصلی څخه اوریدل کیږی**
- **د زروی نبضان معمولاً نه معلومیږی**
- **د پریکارډ د التهاب له کبله په لمړیو مرحلوکي friction rub اوریدل کیږی،ولی په هغه صورت کي چي انصباب زیات شی نو نوموړی آ واز له منځه ځی.**
- **نادراً، انصبا ب د چپه سږی پرقاعده باندی د فشار راوړلو له کبله په جس باندی د چپه طرف د سکپولا په لاندنی زاویه کي اصمیت را منځته کوی چي د Ewart's sign په نامه یا دیږی.**
- **کله چي انصباب زیات شو، نو د قلبی تامپوناد نښی معلومیږی:**

- د غاړی د رګونو د داخلی فشار زیاتوالی یا Friedreich's sign
- د Kussmaul's sign یا د شهیق په مرحله کي د غاړی د رګونو د فشار زیاتوالی او برجسته توب شتون.
- د pulsus paradoxus را منځته کیدل
- د زړه د د دهانی کمید ل(۵)

(c) ketabton.com: The Digital Library

لابراتواري معاينات

- په ECG کي د QRS complexes کښته ولتيج لري
- د صدر په راډيوګرافی کي زړه د ناک شکل ځانته غوره کوی،ولی ريوی وريدونه برجسته نه وی.
- د Echocardiography معاينی ترسره کول ګټور او د انصباب د اندازی او قلبی تامپوناد د شتون معلومات ورکوی.
- د MRI ترسره کول د وينه لرونکي انصباب د تشخيص لپاره اړين دی.
- د Pericardiocentesis ترسره کول ،چي معمولاً دechocardiographic تر لارښودنی لاندی ترسره کيږی،د توبرکلوزيک،سرطانی او يا قيحی انصباب د تخليه لپاره استطباب لری.
- که دpericardiocentesis په ذريعه تشخيص واضح نه شی او پر توبرکلوز باندی شکمن ياست نو بايد بيوپسی ترسره شی.
- د سببی عامل په پام کي نيولوسره يوشمير نور ټستونه لکه د وينی کلچر،او اوتوانتی باډی سکرين ترسره کيدای شی. (۵)

د رملنه

تر هرڅه لمړی بايد سببی عامل په ګوته او تداوی شی. زياتره وختونه د پريکارډ انصباب پخپله پرته له درملنی رشف او روغوالی مومی.

که انصباب په ګړندی ډول تجمع وکړی،نو کيدای شی چي د تامپوناد سبب وګرځی. په دی وخت کي نو Pericardiocentesis ته اړتيا شته تر څوانصباب تخليه او د مايع د پوره تخليی په منظور د څه مودی لپاره ډرين اينښودل کيږی.

د سرطانی پيښو په صورت کي اکثراً انصباب بيا تشکل کوی،چي په دی صورت کي د پريکارډ و fenestration ته اړتيا ليدل کيږی، يعنی په پريکارډ کي د يوی کړکي خلاصول تر څو انصباب و مجاورو انساجوته نفوذ وکړی. (۵)

کرونيک کانسترکټيو پريکارډايټسConstrictive pericarditis

د پريکارډ د التهاب يوشمير ځانګړی اسباب لکه توبرکلوزس،وينه لرونکي انصباب،بکترياييی انتانات او يا د زړه روماتيزمی ناروغی،د دی سبب کيږی چي پريکارډ ضخيم،فبروتيک او کلسيفيډشی. او دا حالت کيدای شی چي دزړه تر خلاص جراحی عمليات وروسته هم را منځته شی. په زياتو پيښوکي د پريکارډ دغه بدلون پرته له اعراضووی. ولی، که پريکارډ خپل الاستيکيت زيات دلاسه ورکړی، او د ډ

(c) ketabton.com: The Digital Library

یاستول په مرحله کي د زړه په ډ کیدو کي ستونزه را منځته کړی،نوویل کیږی چي constrictive pericarditis تأ سس کړیدی. له دی کبله چي دا بدلونونه په مزمن ډول منځته راځی نوعضویت ته دا موقع ور کوی چي په مقابل کي معاوضوی سیستم فعاله کړی،ځکه نو د قلبی تامپوناد په څیر ژوند تهدیدونکي آ فت نه دی. د پریکارډ التصاقی التهاب باید دrestrictive cardiomyopathy څخه توپیر شی، ځکه د واړه ناروغی د کلینیکي پلوه زیاتی سره یوشانته دی، ولی لمړی آفت په درملنه ځواب ورکوی او پوره روغوالی منځته راځی، حال داچي د د وهم ډول آفت زیاتی پیبنی درملنه نلری.
د پریکارډ د التصاقی التهاب په آخرنیو مرحلوکي کیدای شی چي د میوکارډ دsubepicardial طبقه هم په فبروز،اتروفی او کلسیفیکیشن اخته شی. (۵)

اعراض اوعلایم: د پریکارډ د التصاقی التهاب اعراض اوعلایم د لاندی دلایلو له سببه منځته راځی:

- د بطیناتو د ډکیدو د کموالی علایم چي د قلبی تامپوناد په څیر علایم لکهKussmaul's sign ، او pulsus paradoxus شتون لری.
- د سیستمیک وریدی احتقان له کبله په ناروغ کي حبن، ارتباطی پاړسوب،د ینی غټوالی او د غاړی د وریدونو پاړسوب منځته راځی.
- د ریوی وریدی دوران د احتقان له سببه ناروغ ته سالنډی،ټوخی، orthopnoea او PND پیداکیږی، ولی زیات معمول نه دی.
- د زړه د دهانی د کموالی له سببه ناروغ ته ستړیا،د وینی ټیټ فشار او عکسوی تکي کارډیا پیداکیږی.
- د بطیناتو د ګرندی ډ کیدو له کبله د سترنم د کښتنی برخی په چپه څنډه کي د ډ یاستول په پیل کي یو آ واز چي ورته 'pericardial knock' وایی اوریدل کیږی.
- د اذین توسع (په ۳۰ سلنه ناروغانوکي اذینی فبریلیشن شتون لری). (۵)

لابراتواری معاینات

- د صدر په رادیو ګرافی کي برسیره پردی چي د زړه د عدم کفایی اعراض شتون لری، بیاهم زړه کوچنی معلومیږی.په ۵۰ سلنه ناروغانوکي د پریکارډ کلسیفیکیشن شتون لری. که په AP کلیشه کي کلسیفیکیشن و نه لیدل شو نو بیا جنبی کلیشه ګټوره تمامیږی. ولی باید یادونه وکړو چي کلسیفیډ پریکارډ د التصاقی معنی نه ورکوی.

(c) ketabton.com: The Digital Library

- په ECG کي QRS complexes کم ولټيج لری او په عمومی ډ ول د T موجه همواره يا منفی وی.
- په Echocardiography کي پريکارډ ضخيم او کلسيفيډ وی،او بطينات واړه ولی جدار يی ضخيم نه وی. د ښه ليدلو لپاره Doppler معاينه گټوره ده.
- د پريکارډ د اناټوميکي بدلون او يا ضخامت د اندازه کولو لپاره وCT او MRI ته اړتيا شته (ضخامت ۳ ملی يا زيات وی).
- په سختو پيښوکي د دی لپاره چي د پريکارډ التصاقی التهاب د تخريبی يا ريسټرکټيوکارډيو ميوپاتی restrictive cardiomyopathy څخه توپير شی نو بايد ورته د اندو ميوکارډ بيوپسی Endomyocardial biopsy تر سره سی. (۵)

درملنه

د پريکارډ د مزمن التصاقی التهاب درملنه د پريکارډ مکمل پريکول دی. ولی بايد يادونه وکړو چي دا يوه خطر ناکه عمليه ده او اختلاطات يی ډير زيات دی، څکه په زياتو پيښو کي د جراحی عمليی په دوران کي د ميوکارډ اتروفی شتون لری. له دی کبله نو په هغو ناروغانوکي چي په توبرکلوزيک التهاب نه وی اخته، په ابتدا کي دpericardiectomy ترسره کول مخکي تر دی چي التصاق اويا د ميوکارډ اتروفی را منځته شی، توصيه کيږی.

د توبرکلوزيک التهاب په شتون کي ، د پريکارډ کلسيفيکيشن پر مزمن حالت باندی دلالت کوی. بياهم د پريکارډ کلسيفيکيشن په شتون کي د ابتدا يیpericardiectomy ترسره کول د توبرکلوز ضد درملوسره يوځای توصيه کيږی،ولی که کلسيفيکيشن شتون ونلری نولمړی ناروغ ته د توبرکلوز ضد درملو کورس تکميل او که د ۴- ٦ اونی درملنی وروسته په haemodynamic حالت کي بدلون رانغلی نوورتهpericardiectomy توصيه کيږی. (۵)

(c) ketabton.com: The Digital Library

د څپرکي لنډيز

په اووم څپرکي کي د پريکارډ ناروغی تشريح سويدی. د پريکارډ د حاد التهاب تشخيص د اعراضو او علايمو (د سينی درد او د پريکارډ د د وو وريقو د موښلو بږغ)، او د زړه په ګراف کي د وصفی بدلونونو لکبله وضع کيږی. د پريکار ډ د انصباب او يا نورو پتولوژيکي بدلونود موندلو لپاره د ايکو کارډيوګرافی ته اړتيا ليدل کيږی، ولی کيدای سی چي د دی معاينی په تر سره کيدو سره د کانسټرکشن علايم، ورسره مل قلبی ناروغی او يا د پريکارډ نو پتولوژيک حالات هم په ګوته سی.

د دی لپاره چي د ناروغی سبب په ګوته سی نو ناروغ کيدای سی و pericardiocentesis او د پريکارډ يا اپيکارډ بيوپسی ته اړتيا ولری، pericardioscopy، چي بايد په يوه مافوق تخصصی مرکز کي ترسره سی.

د pericardiocentesis استطباب د پريکارډ د انصباب له کبله د زړه د تامپوناد، په شتون کي اينبودل کيږی چي کيدای سی سبب يی انتانی، توبرکلوزيک او يا سرطانی وی .

دParadoxus نبض شتون د زړه د پرمختللی تامپوناد علامه ده، چي و بيړنی تخلئی ته اړتيالری. د دی عمليی د تر سره کولو عمده مضاد استطباب د ابهر Dissection تشکيلوی.

د زړه په جروحاتو، د ميو کارډ تر احتشأ وروسته د زړه د عضلی د رپچراو يا د ابهر تر څيريدنی وروسته د وينی د تجمع په صورت کي د زړه جراحی عمليات د ژوندی پاتی کيدو لپاره اړين دی.

د پريکارډ د سرطانی انصباب په صورت کي د پريکارډ په داخل کي د سرطان ضد اويا سکليروزنګ درملو لکه cisplatin يا thiotepa تطبيق کولای سی چي د سرطانی انصباب مخنيوی وکړی. همداراز د پريکارډ په داخل کي د ترای امسينولون تطبيق هم د تکراری انصباب مخه د تشکل مخه نيسی او هم د سيستمک کورتيکو ستيروئيدونو د تطبيق اړتيا کموی. د کولچيسين دوامداره (د ۳ تر ٦ مياشتو) تطبيق د درد ضدغير ستيروئيدی درملو يا اسپرين سره يوځای هم کولای سی چي د انصباب د تکرارتوليد مخه ډبه کړی.

د پريکارډ د وامداره کانسټرکټيو التهاب په صورت کي ښه ترينه درملنه Pericardiectomy تشکيلوی، له همدی کبله نو بايد د جراحی عمليات نه ډير وختی تر سره سی او يا هم بايد ډير ونه ځنډول سی چي فبروز تشکل وکړی، ځکه د ميوکارډ فبروز يا اتروفی پخپل وارسره خطر ناکه او د مړينو کچه لوړوی.

(c) ketabton.com: The Digital Library

د څپرکي اړونده پوښتنې

۱- په لاندې تصویرونوکي کوم حالات موندل کیږي، ویې لیکي:

الف:

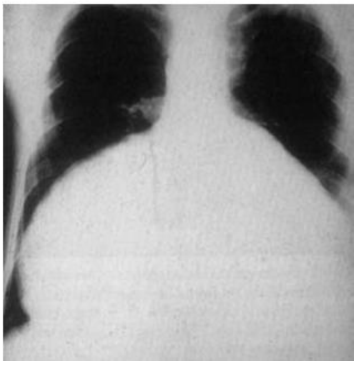

ب:

۲- صحیح جمله په ص او غلطه په غ سره په نښنه کړی.

۲- ۱ : په pericardial tamponade کي :

الف: د شهیق په وخت سیستمیک شریانی فشار کمیږی .

ب: د شهیق په وخت د و داجی وریدونو فشار کمیږی .

ج: د مخه تر دی چي هیموډینامیک بدلونونه را منځته سی باید تر ۲۵۰ ملی لیتره زیات انصباب شتون ولری.

د: د صدر راډیوګرافی کله کله غیر نورماله وی.

۲- ۲ : د پریکارډ د حاد التهاب اعراض او علایم عبارت دی له:

الف: د صدر درد چي د زړه احتشأ ته ورته والی لری .

ب: د friction rub شتون چي د شهیق په منځنی برخه کي ښه اوریدل کیدای سی .

ج: په ECG کي د ST سګمنټ لوړ والی .

د: په سیروم کي د کریاتینین کیناز د سویه لوړوالی.

۲- ۳ : د پریکارډ په حاد التهاب اخته ۲۰ کلنه ښځه کي باید لاندی ناروغی رد سی :

(c) ketabton.com: The Digital Library

الف: د Hodgkin's ناروغی .

ب: د SLE ناروغی .

ج: د Coxsackie A ویروسی انتان.

د: حاده روماتیزمی تبه.

۲- ۴ : د constrictive pericarditis وصفی اعراض عبارت دی له :

الف: شدیده سا لنډی .

ب: تکي کارډیا او د زړه د دریم آ واز لوړ اوریدل .

ج: د توبرکلوز پخوانی تاریخچه.

د: د صدر راډیوگرافی نورماله وی.

۳- خالی ځایونه په مناسبو کلماتو ډک کړی؟

د وینه لرونکي انصباب د تشخیص لپاره ( ) اړینه معاینه ده.

د پوسټ کارډیاک انجوری سندروم د ( ) پرته کومی ځانگړی درملنی ته اړتیا نلری.

۴- درست ځواب په نښه کړی؟

- لاندي کوم یو د ځنډني التصاقي پریکاردایتیس د عواملو څخه نه دي

الف - هستو پلازموزس ب – سیستیمیک لوفوس اریتیماتوزیس

ج- سرطان د- اوستیو ارترایتس

(c) ketabton.com: The Digital Library

(c) ketabton.com: The Digital Library

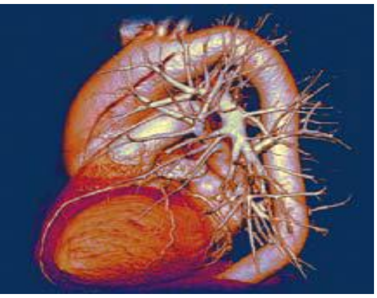

اتم څپرکی

شاک

شاک
سنکوپ
قلبی وعایی کولپس
د زړه دریدل
او د زړه ناڅا پی مړینه

د څپرکي مقد مه

په دی څپرکي کي د څلور عمده اختلاطاتو څخه چي لامل یی اکثراً د زړه ناروغی تشکیلوی یادونه کیږی.

یو د دی اختلاطاتو د جملی سنکوپ او قلبی وعایی کولپس دی. د دی سنکوپ شیوع په بیلو نفوسو کي بیله او د ۱۵ تر ۲۵ سلنی اټکل سویده، چي بیاهم زیاتی پیښی یی په هغو ناروغانوکي چي د زړه او ورسره مل نوری ستونزی ولری او هغه بوډاګان چي د پاملرنی په کورونو کي ساتل کیږی را پور ورکول سویدی. نوو پلټنو جوته کړیده چي په ارو پا د بیړنیو مرستو د څانګی د مراجعینو ۱ سلنه د سنکوپ پیښی تشکیلوی.څلور د خطر هغه عوامل چي د زړه د اررېتمیا او سنکوپ لپاره زمینه مساعدوی عبارت دی له،عمر چي تر ۴۵ کلنی زیات وی، د زړه د احتقانی عدم کفایی تاریخچه،د بطینی اررېتمیا تاریخچه او په ECG کي (پرته له ST بدلونونوڅخه) د نورو غیرنورمالو بدلونو شتون.(۱۱)

د زړه په طبابت کي د ناڅاپی مړینی پیښی تر اوسه هم لویه ننګونه تشکیلوی،چي په دی څپرکي کي د زړه د دریدنی او ناڅاپی مړینی څخه په لنډ ډول یادونه سوی او د دی لپاره چي د زده کونکو لپاره د

(c) ketabton.com: The Digital Library

عملی زده کړی ښه بیلگه وړاندی سوی وی د BLS اوALS دواړو څخه د الگوریتم په ډول یادونه سویده. شاک، په ځانگړی توگه کارډیوجنیک شاک، چي لامل یی د زړه ناروغی لکه ارریتمیاوی یا دزړه تامپوناد دی هم مفصله یادونه سویده.

شاک

Shock(Circulatory failure)

تعریف

شاک یادانساجوهایپوپرفیوزن هغه وخت رامنځته کیږي چي داکسیجن انتقال (DO2)وټولوانساجوته په پوره اندازه ترسره نشی اویاداچي داکسیجن اندازه دانساجودمیتابولیکي اړتیا بس والي ونه کړي. (۷)

اسباب اوډولونه

یوزیات شمیر میخانیکیتونه شتون لري چي دشاک اوانساجود هایپوپرفیوژن سبب کیزي.که څه هم دشاک اسباب دهغه دډول په پام کي نیولوسره بیل دي،ولي شاک کیداي شي ددوراني حجم دکمښت(Hypovolemic Shock)،درگونودزیاتي توسع(Distributive Shock)،دزړه ددهاني دابتدائي کمښت(Cardiogenic and Obstractive Shock)،اویاپه گډډول رامنځته شي. (۱)

هیپوولیمیک شاک Hypovolemic Shock

هرهغه حالت چي دویني ددوران دکمښت سبب وگرځي لکه خون ریزي(هیموراژیک شاک)چي معمولاً دترضیض،جراحي عملیات اودابهرشریان دانوریزم دڅیریدني له کبله منځته راځي.خونریزي کیداي شي ښکاره (هیماتیمیزس،میلانا)اویاپټه (داکتوپیک پرگنانسي څیریدنه)وي،او دبدن دمایعاتوضایع کیدل لکه شدیده سوځیدنه، اوډیهایدریشن هم هایپوولیمیک شاک منځته راوړي. (۱)

ډستري بیوتیوشاک Distributive Shock

دشاک داډول هم معمولاً درگونوددنني حجم دارتباطي کمښت له کبله چي اکثراً دشریانونویاوریدونودتوسع له کبله پیښیږي،منځته راځي.توپیرئي دادي چي دلته دوراني حجم ضایع شوي نوي نوځکه دوراني حجم نورمال وي.

ډستریبیوتیوشاک کیداي شي دفرط حساسیت له کبله رامنځته شي(Anaphylactic Shock)،اویاداچي دبکتیریاؤداندوتوکسینودآزادیدوله کبله منځته راشي(Septic Shock)،اویائي سبب ددماغ اونخاع وخیم ترضیضات وي(Neurogenic Shock)،اویاداچي دیوشمیر ځانگړو درملو (نایتریتونه ،دتریاکومشتقات، ادرینرجیک بلاک کونکي درمل)دخوړلواویاتسمم له کبله رامنځته شي. (۱)

(c) ketabton.com: The Digital Library

کارډیوجنیک اوابسترکتیوشاک Cardiogenic and Obstractive shock

کارډیوجنیک شاک معمولاً دزړه ددهاني دکمښت له کبله (چي معمولاً ئي سبب دزړه ابتدائي آفات وي)منځته راځي.حال داچي یوشمیرمیخانیکي فشارونه چي دزړه داذیناتو، بطیناتواوغټورګونو پرډکیدواوخالي کیدوباندي اثراچوي (دویني په دوران کي مانعه یابندښت لکه دسږوغټي امبولي ګاني،دزړه تامپوناداو تنشن پنوموتورکس) ،دابسترکتیو شاک سبب ګرځي. (۱)

پتوفزیالوژي

په شاک کي اساسي ستونزه دحیاتي غړویاانساجو د دوران کمښت دي. کله چي وغړوته دویني دوران کم شي نودایروبیک میتابولیزم لپاره په پوره اندازه اکسیجن نه برابرېږي،ځکه نوحجرات د غیرایروبیک میتابولیزم څخه کاراخلی چي په پایله کي ئي په زیاته پیمانه کاربن ډاي اکسایډ تولیداو لکتیک اسیډ غونډېږي. دحجراتوندي خرابي اوکه شاک دوام وومومي نودحجراتو غیررجعي تخریب رامنځته اومړینه پیښیږي.

هغه برخه چي دهایپوپرفیوژن سره مخ ده پکښي دالتهابي اودویني دغوټه کیدو دواړه حالتونه وخیم کیږي. دهغواوعیوچي دهایپوکسیا سره مخ دي،داندوتیل حجرات په زیاته پیمانه سپین کریوات فعاله کوي چي هغه پخپل وارسره داوعیوداندوتیل حجراتوسره نښلي اوپه مستقیم ډول دحجراتودتخریب وړموادلکه(پروتیولیتیک انزایمونه اوالتهابي میډیاتورونه (سایتوکینونه، لوکوترینونه، تومورنکروتیزنګ فکتورونه) افرازوي.یوشمیردډي موادوڅخه دحجراتوپرسطحي آخذوباندي نښلي اویوه ماده چي (nuclear factor kappa B) نومیږي آزاده اوداماده پخپل وارسره دسایتوکینونو افرازنورهم زیات اوهم یوه بله ماده چي نایتریک اکسایډ(NO) نومیږي(قوي مؤسع الوعائي ماده ده) آزاده وي.

په زیاته پیمانه نایترس اکسایډ بلآ خره په یوه بله ماده چي Peroxynitrite نومیږی بدله اوهغه پخپل وارسره دمایتوکاندریاوودتخریب اودزیاتي اندازي ATP دتولیدسبب ګرځي.

داندوتیل حجراتوتخریب اودزیاتومیډیاتورونوآزادیدل دوړواوعیوڅخه دمایعاتودوتلو(پرمیبیلیټي) توان زیات او مایعاتواوحتي کله کله دپلازماپروتینونوته اجازه ورکوي ترڅوداوعیوڅخه ووزي اوهم برعکس په ځانګړي توګه په هضمي سیستم کي دامعأ بکتریاوي دلومن څخه داوعئي دجداردلاري تیري اودوران ته ننوزي اوسپسزیا میتاستاتیکوانتاني محراقونوسبب ګرځي.

دویني فشاراکثراً دشاک په لمړیوکي ټیټ نه وي (ولي هغه وخت دویني فشارټیټیږي چي د شاک علاج ونشي) . او همداشان ټول هغه ناروغان چي دویني ټیټ فشارلري په شاک کي نوي.بیاهم دویني دټیټ فشار اندازه اوپایلي دبدن په معاوضوي حالت اودشاک په سبب پوري تړاولري. (۱)

(c) ketabton.com: The Digital Library

د بدن معاوضوي حالت Compensation

په آوايلوکي،کله چي وغړوته داکسيجن انتقال کم شي،نوانساج هغه دويني څخه دزيات اکسيجن په اخستلوسره معاوضه کوي. همدارازپه شرائينوکي داکسيجن کمې ادرينرجيک عکس العمل (دزيات سمپاتيک فعاليت له کبله دزړه دضربان زياتيدل اودرګونوتنګوالي)راپاروي. په ابتدأکي درګوتنګيدل انتخابي وي اويوازي وزړه اودماغ ته وينه زياتوي. په دوران کي بيتآ ادرنرجيک امين(اپي نفرين،نوراپي نفرين)پخپل وارسره دزړه دپمپ قوه زياته،دفوق الکليوي غدواتوڅخه دکورتيکوستيروئيدونو،دپښتورګوڅخه درينين،اودکبدڅخه دګلوکوزافراززياتوي. (۱)

اعراض اوعلايم

له دي کبله چي دشاک اسباب بيل بيل ډولونه لري،نوځکه ئي کلينيکي لوحه هم بيله اودزياتوغړواوسيستمونواعراض اوعلايم پکښي شتون لري.

دشاک اعراض اوعلايم پر۲ډوله دي:

۱- عمومي اعراض اوعلايم(چي په ټولوډولونوکي ليدل کيږي).

۲- ځانګړي اعراض اوعلايم (چي دشاک په ډول اړه پيداکوي).

په عمومي ډول ناآرامي،مغشوشيت اوخوبجن توب ئي عمده اعراض تشکيلوي. اطراف خاسف،ساړه،لامده اواکثراً سيانوتيک وي چي سيانوزدغوږوپه نرميو،پوزه اونوکانوکي ښکاره وي.دشعريه عروقودډکيدووخت اوږد(نورمال=۲ثانئي) اوپرته له ډسترېبيوټيوشاک څخه په نوروټولوډولونوکي پوستکي خړاولوندوي.خولي کيداي شي شتون ولري.

محيطي نبض کمزوري اوچټک وي چي اکثراً يوازي فخذي اوياثباتي نبض جس کيداي شي.دتنفس تعدادکيداي شي زيات ازياهايپرونټيليشن شتون ولري.دويني فشارټيټ(سيستوليک فشارتر۹۰ملي مترسيماب کم)اوکله کله اندازه کيداي نشي. بولي هم کمي وي.

په ډستريبيوتيوشاک کي هم ورته اعراض اوعلايم شتون لري ولي پوستکي توداوسوروي.نبض قوي ولي کمزوري نه وي.

په سپتيک شاک کي تبه چي لړزه هم ورسره مل وي شتون لري.

په انافيلکتيک شاک يوشميراخته ناروغانوپربدن لړه مکي اوپه سږوکي خږه هاري وي.

يوشميرنوراعراض لکه دسيني دردونه،سالنډي،اودخيټي دردونه کيداي شي داصلي سبب اودغړودعدم کفايه له کبله شتون ولري. (۵)

(c) ketabton.com: The Digital Library

تشخیص

۱- اعراض اوعلایم.

۲- متممه معاینات.

دتشخیص لپاره عمده معیارونه:

۱- دشعورمختل کیدل.

۲- تکي کارډیا(تر۱۰۰ځلي په دقیقه کي زیات).

۳- تکي پنیا(تر۲۲ځلي په دقیقه کي زیات)

٤- هایپوټنشن (سیستولیک تر۹۰ملي مترسیماب کم اویاتراصلي فشارد۳۰ملي مترسیماب کم).

۵- دبولوداندازي کمښت(په ساعت کي تر۰،۵ملي لیتره کم).

لابراتواري معاینات

۱- دلکتیک اسیډ زیاتوالي(>3mmol/Lit).

۲- دالقلیت کمښت.

۳- PaCo2 >32 mm Hg

متممه معاینات

۱- CT- Scan, US,ECG,CXR

۲- Blood and Urine Culture

د شاک د سبب تشخیص

صدري دردونه اوډیسپنیا(دمیوکارډاحتشآ،دابهرشریان خیریدنه ،دسږوامبولي).

صدري دردونه اوډیسپنیا+سیستولیک مرمر(میترال عدم کفایه،دبطیناتودپردي خیریدنه).

صدري دردونه اوډیسپنیا+ډیاستولیک مرمر(ابهر عدم کفایه).

دغاړي دوریدونوپاړسوب،دزړه خف آوازونه،نبض پاراډوکس (تامپونادقلبي).

دخیتي اوصدردردونه اوحساسیت(دپانکریاتیت،پریتونیت،دابهرخیریدنه اواکتوپیک پریگنانسي).

تبه،لړزه اوموضعي انتان (سپتیک شاک).

د رملنه

عمده هدف دهایپوپرفیوژن اصلاح اوانساجوته دپوره اندازي اکسیجن رسول دي.

په شاک اخته ناروغانوکې باید دتنفس تعداد اندازه،دویني دگازاتواندازه تعینه اودصدرراډیوگرافي ترسره شي.

(c) ketabton.com: The Digital Library

په دي ناروغانوکي ترهرڅه لمړۍ بايددزړه دهانه او دويني فشار په نورمال حد کې وساتل شي،چي ددي کارلپاره بايد ناروغ ترهرڅه دمخه لاندي اهتمامات ترسره شي.

۱- مايعات

چي معمولاً دويني يادويني دمشتقاتو،کلوئيدي يا کريستالوئيد ډوله مايعاتوڅخه کاراخستل کيږي.

۲- د قلبي وعائي سيستم د دندوبرقرارول

چې د دي کارلپاره معمولاً ديوشميردرملولکه Ionotropics and/or vasopressor يا Vasodilators اويا Devices وتطبيق ته اړتياليدل کيږي.

په شاک اخته ټولوناروغانوکې بايد لاندي ټکي په پام کې ونيول شي:

- د پوستکي رنگ.
- د ناروغ شعوري حالت.
- د شعريه عروقودخالي کيدووخت.
- د اطرافودحرارت درجه.
- د بولواندازه.
- دويني فشار.
- د زړه گراف.
- د مرکزي وريد د فشار اندازه کول.

په دي ناروغانوکې بايد لاندي لابراتواري معاينات ترسره شي:

په ټولو ناروغانوکې بايد:

- هيموگلوبين اندازه شي.
- د ويني سپين کريوات وکتل شي.
- د ويني گلوکوز،دمويه صفيحات،اودويني دعلقه کيدووخت اندازه شي.
- د ناروغ يوريا،کرياتينين اواليکتروليتونه بايد وکتل شي.
- د کبد بيوشيميک معاينات ترسره شي.
- د ويني د گازاتو اندازه کول.
- په وينه کې داسيډ اوبيزد انداز تعينول.
- د زړه ۱۲ ليډه گراف بايد واخستل شي.

(c) ketabton.com: The Digital Library

په ځانګړوناروغانوکې باید:

- د ويني، بلغمو، بولو،زوواودشوکي نخاع دمايع کلچرترسره.
- په وينه کې باید دلکتيت اندازه وکتل شي.

د شاک دعامل په پام کي نيولوسره باید درملنه ترسره شي:

- خونريزي کنترول شي.
- د انتان تداوي (انتي بيوتيک)، تر سره اومنبع ئي (کتيتروايستل شي،دجراحي عملئي په ذريعه دآبسه تخليه اوڅيريدنه،اويا دبطن خلاصول) په ګوته اوله منځه يووړل شي.

دناروغۍ دعامل په پام کې نيولوسره لاندني متممه معاينات ترسره کيداي شي.

- د ناروغ فزيکي معاينه.
- د صدراوخيټې راډيوګرافي.
- د التراسونډ معاينه او CT-Scan.

اختلاطات که شتون ولري باید تداوي شي.

- د ويني دعلقه کيدوستونزه Coagolopathyباید تداوي شي.
- د پښتورګوعدم کفايه تداوي شي.
- اسيدوزس اصلاح.
- ناروغ ته باید ددردضددرمل توصيه شي (دوريد دلاري په کمه اندازه دافيات مشتقات). (۷)

(c) ketabton.com: The Digital Library

سنکوپ Syncope

تعریف

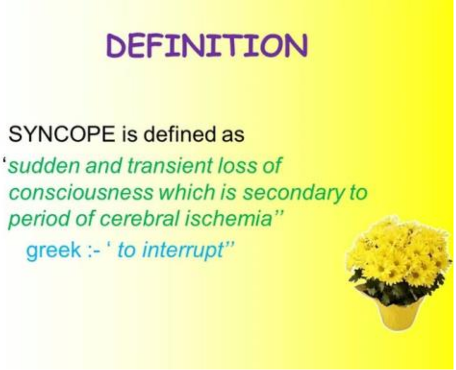

په گذری ډول د شعور ضایع کیدل چي د دریدلو توان له منځه ولاړسی د سنکوپ په نوم یادیږی، چي عمده علت یی د قلبی وعایی میخانیکیتونو په ذ ریعه د د ماغ ددوران کموالي دی. ناروغی ډیره عامه ده چي تقریباً د بیړنیو پیښو د څانگی د ناروغانود ویزیټ د ۱ تر ۲ سلنه او د روغتونود بستر د ناروغانو ٦ سلنه پیښی تشکیلوی. (٥)

که څه علت یی اکثراً واضح نه وی، څکه په پلټنه کي لمړی باید هڅه وشی چي سنکوپ د شعور د ضایع کیدو د نورو اسبابو په څانگړی توگه اپیلپسی څخه توپیر شی او په دوهم قدم کي باید هڅه وشی تر څو هغه ناروغان چي د زیات خطر سره مخ دی په گوته شی.

سنکوپ کیدای شی په دریو کټه گوریو وویشل شی:

۱- عصبی

۲- قلبی

۳- نیورولوژیک یا سیکولوژیک

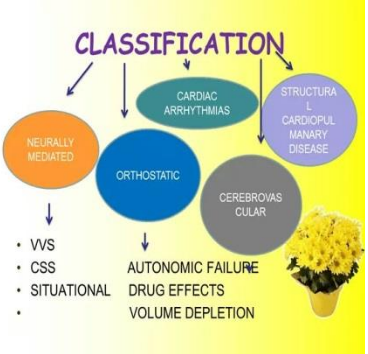

عمده علت یی وازو و گل شکل تشکیلوی، چي ښه انذار لری، حا ل داچي د سینکوپ قلبی وعایی اسباب خطرناکه او په یوه کال کي د مړینی اندازه د ۱۸ څخه تر ۳۳ سلنی ته رسیږی.هغه ناروغان چي قلبی ستونزه ونلری انذار یی ښه ولی کیدای شی څو ځلی د ناروغی حمله عود وکړی.

اسباب

۱ - جدول : د سینکوپ اسباب (٥)

---

1. Neurally mediated

(a) *Reflex-mediated:* Vasovagal or neurocardiogenic syncope, Carotid sinus hypersensitivity
Situational (micturation, defication, cough and swallowing).

(c) ketabton.com: The Digital Library

(b) *Autonomic dysfunction*
Pure autonomic failure (Multiple system atrophy (parkinsonian)
Postural orthostatic tachycardia syndrome
Secondary autonomic failure

2. Cardiac syncope
(a) *Bradycardia(*Atrioventricular block, Sinoatrial disease).
(b) *Tachycardia(*Ventricular arrhythmia, previous myocardial infarction, Cardiomyopathy, Long-QT syndrome, Supraventricular arrhythmia).
(c) *Structural cardiovascular disease(*Aortic stenosis, Hypertrophic cardiomyopathy, Atrial myxoma or thrombus, Pulmonary embolism).

3. Neurological or psychiatric
(a) *Neurological(*Migraine, Subclavian steal, Vertebrobasilar disease).
(b) *Psychiatric(*Anxiety, depression, Hyperventilation).

کله چي د ناروغی سبب په گوته شو، نو په تر ۵۰ سلنه زیاتو ناروغانوکي تشخیص یی د سریری تظاهراتو له رویه لکه تاریخچه، فزیکي معاینات،اوECG په ذریعه اینبودل کیږی. تاریخچه ډیر ارزښت لری ځکه کولای شو د تاریخچي له رویه و پیژنو چي د حملی سبب وازو وگل منشه لری اویاداچي اپیلپسی یی منشه ده.په زیاتوپیښو کي لیدل شویده چي زیات ناروغان چي د اپیلپسی په لوحه یی مراجعه کړیده، وروسته پیژندل شویدی چي په سینکوپ اخته وه اویا د سینکوپ د حملی عود پر راغلی وو. یو شمیر ددی ناروغانوڅخه حتی په وژونکي قلبی اریتمیا اخته وی چي و دقیقی درملنی ته اړتیا لری. (۵)

۸- ۲ جدول :هغه درمل چي کیدای شی د postural hypotension سبب وگرځی ذکرشویدی.(۵)

لیوودوپا

تاریخچه: د سنکوپ په ارزیابی کي د کلینیکي تاریخچي ارزښت ډیرزیات او که امکان وی باید د هغه چا څخه چي هلته حاضروی هم پوښتنه وشی.

(c) ketabton.com: The Digital Library

مدررات

د الفا ادرینرجیک آ خذو نهیه کونکي

دACE نهیه کونکي درمل

د انجیوتنسینII آ خذو نهیه کونکي

د کلشیم د چینل بلاک کونکي

نایتریتونه

د افیات مشتقات

ایتانول الکهول

د خفگان ضد ترای سیکلیک درمل

بروموکریپتین

فینوتیازین

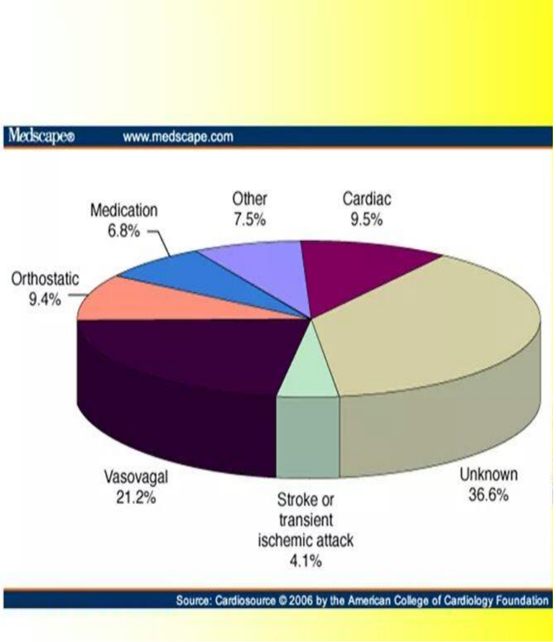

تشد یدونکي فکتورونه

وازووگل سنکوپ معمولاً د لویدلو د حالت څخه عبارت دی،چي معمولاً د یوشمیر حالاتو لکه زیات دریدل،گرمی او لوږه سره شدت مومی.همداراز حمله کیدای شی د ناستی پروخت په ځانګړی توګه د موټر چلولو په وخت رامنځته شی.په حساسو خلګو کي یوشمیر ځانګړی تنبهات کیدای شی د نیوروکارډیوجنیک سنکوپ د حملی سبب وګرځی.

بطینی اریتمیا، په ځانګړی توګه Long-QT syndrome کیدایشی د یوشمیر حالاتو لکه غالمغال،یا د ساعت زنګ په ذریعه تنبه شی. جهدی سینکوپ معمولاً د ابهر شریان د تضیق او یا هایپر تروفیک کارډیو میو پاتی اعراض تشکیلوی.

(c) ketabton.com: The Digital Library

د حملی تر مخه اعراض اوعلایم

خولی کیدل او یا دګرمی یا زړه بدوالی احساس کیدای شی د وازو و ګل سنکوپ په تعقیب را منځته شی. قلبی اریتمیا چي کیدای شی د زړه د تکان ، صدري درد،او یا د نفس تنګی سبب و ګرځی. برډی کارډیا کیدای شی پرته له کومی خبری نښی د شعو ر د ضایع کیدو سبب شی. د سینو اتریل عقداتو خرابوالی د سنکوپ پر حملی برسیره کیدای شی دیو شمیرنورو اعراضو لکه ګنګسیت اویا سرګرځیدنی سبب شی.

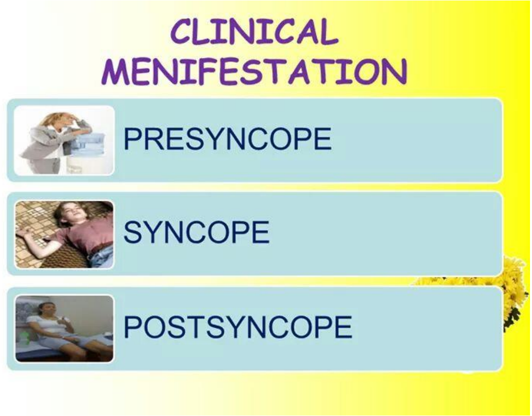

په سیکاتریک سنکوپ کي یو شمیر زیات اعراض لکه ژرژر سا ایستل، دګوتوپه سرو یا شونډانوکي د کرختی احساس،او صدري دردونه کیدای شی د سنکوپ تر حملی مخکي شتون ولری.

د سنکوپ حمله

په سنکوپ کي د شعورد ضایع کیدو دوام ډیر کم او تر څو دقیقو وروسته ناروغ روغوالی مومی. که د شعور ضایعه د وامداره شی نوبیا پر نوروناروغیو دلالت کوی،چي باید په پام کي و نیول شی.

د حملی پر وخت اکثراً ناروغ لویږی، ولی د ادرار وتل چي د اپیلپسی لپاره وصفی دی په غیر معمول ډول کیدای شی په سنکوپ کي هم ولیدل شی. د ناروغ لخوا د حملی بیانول زیات ارزښت لری،چي په کلاسیک ډول هغه ناروغان چي په قلبی اریتمیا اخته وی معمولاً د یو داسی حملی څخه چي په نا

(c) ketabton.com: The Digital Library

خاپي توګه په شديده برډي کارډيا باندی پيليږی،دناروغ رنګ سپين اوښتی وی او د ګرمی احساس کوی حکايت کوی چي دا ډول حمله د Stokes Adams په نوم ياديږی.

که د سنکوپ منشه قلبی اريتمياوی نوپه ناروغ کي سيانوز کيدای شی شتون ولری. د حملی په وخت د اختلاجاتو شتون زيات د اپيلپسی و خواته فکر کيږی، ولی کيدايشی په سنکوپ کي هم شتون ولری.

د روغوالي دوره

د سنکوپ تر حملی سمدستی وروسته ناروغ کاملاً روغ او د ماغی فعاليت برقراره کيږی.يوازی په وازووګل سنکوپ کي تر حملی وروسته کيدای شی د زيات وخت لپاره ناروغ د زړه بدوالی اوکانګو څخه شکايت وکړی.

کورنی تاريخچه: د سنکوپ يوشمير ځانګړی حالات شتون لری چي پيکښي فاميلی تاريخچه ارزښت لری.د بيلګی په توګه د Long-QT syndrome اويا hypertrophic cardiomyopathy. حالت.

معاينات

په معايناتوکي بايد زياته پاملرنه د قلبی وعايی ناروغيو خواته واړول شی چي په دی منظور لاندی معاينات اړين دی.

د زړه ګراف Electrocardiogram

په سنکوپ اخته ټولو ناروغانوته بايد ECG ترسره شی.

(c) ketabton.com: The Digital Library

د ناروغ د وامداره یا ګرځنده څارنه Ambulatory monitoring

له دی کبله چي د حملی په وخت قلبی نبضی نښانی په سختی سره تر لاسه کیږی، ځکه نوکله چي ناروغ د شعور په حالت کي وی باید معاینات یی تر سره او په څوځوځلی تکرارشی.

د Tilt-testing معاینه

په هغو ناروغانوکي چي د سنکوپ د حملی سبب یی وازووګل وی اړینه اوښه پایله لری.

پر پورته معایناتوبرسیره کیدای شی د echocardiogram او EEG څخه هم کار واخستل شی.

د رملنه

په نیورو کاردیوجنیک شکل اخته ناروغان ځانګړی درملنی ته اړتیا نلری، او یوازی باید ورته ډاډ ګیرنه ورکړل شی او هم تشدیدونکي عوامل یی له منځه یووړل شی. ولی په وازو وګل سنکوپ اخته ناروغان چي برډی کارډیا لری او یا بیل بیل ډول اریتمیاوی ولری باید درملنه ورته ترسره شی. په ۳/۱ ناروغانوکي د سنکوپ سبب نا معلومه وی،نو په دی ناروغانوکي چي کومه قلبی عارضه ونلری ځانګړی درملنی ته اړتیا نه لیدل کیږی.(۱)

د زړه د رید نه Cardiac Arrest

د زړه پر ناڅاپي او پوره دریدنه باندی دلالت کوی. په دی ناروغانو نبض شتون نلری،ناروغ شعور دلاسه ورکوی، او تنفس هم په بیړنی ډول قطع کیږی.که دی ناروغانوته په بیړنی ډول مؤ ثره درملنه ونه رسیږی نو مری. د زړه دریدل کیدلای شی د بطینی فبریلیشن، د بطیناتو بی نبضه تکي کارډیا، اسیستولی او یا د برقی سیالو د خرابوالی له سببه را منځته شویوی. (۵)

اسباب

بطینی فبریلیشن: د زړه د دریدنی او ناڅاپی مړینی عمده ولی د علاج وړ سبب تشکیلوی. کیدای شی سبب یی د میوکارډ احتشا،اسکیمیا اویا د برقی جریان خرابوالی وی.د زړه د ساختمانی ناروغیو، د الکترولیتونوتشوش (هایپو کلیمیا) او نا مناسبه درملنه کولای شی بطینی فبریلیشن وخیم کړی.

بطینی اسیستولی: هغه وخت را منځته کیږی چي بطینات برقی فعالیت ونلری او عمده سبب یی کیدای شی د برقی سیالو تولیدونکو حجراتوخرابوالی او یا د شدیدی اسکیمیا له کبله د میو کارډ د عضلی د زیاتی برخی خرابوالی وی.

د الکترولیکي اومیخانیکي فعالیتونوخرابوالی:هغه وخت را منځته کیږی چي پر نورمال الکترولیکي جریان برسیره مؤثره قلبی دهانه شتون و نلری.کیدای شی سبب یی یوشمیر درملنی وړ حالات لکه

(c) ketabton.com: The Digital Library

هایپو ولیمیا او یا تنشن پنوموتورکس وی، ولی اکثر یی سبب د زړه د عضلی څیریدنه او یا کتلوی امبولی تشکیلوی، چي په دی صورت کي انذار خراب وی.

د رملنه

درملنه یی معمولاً کمکي وی او دناروغ د ژوندی پاتی کیدو لپاره یو شمیر اړینو اهتماماتو لکه Basic

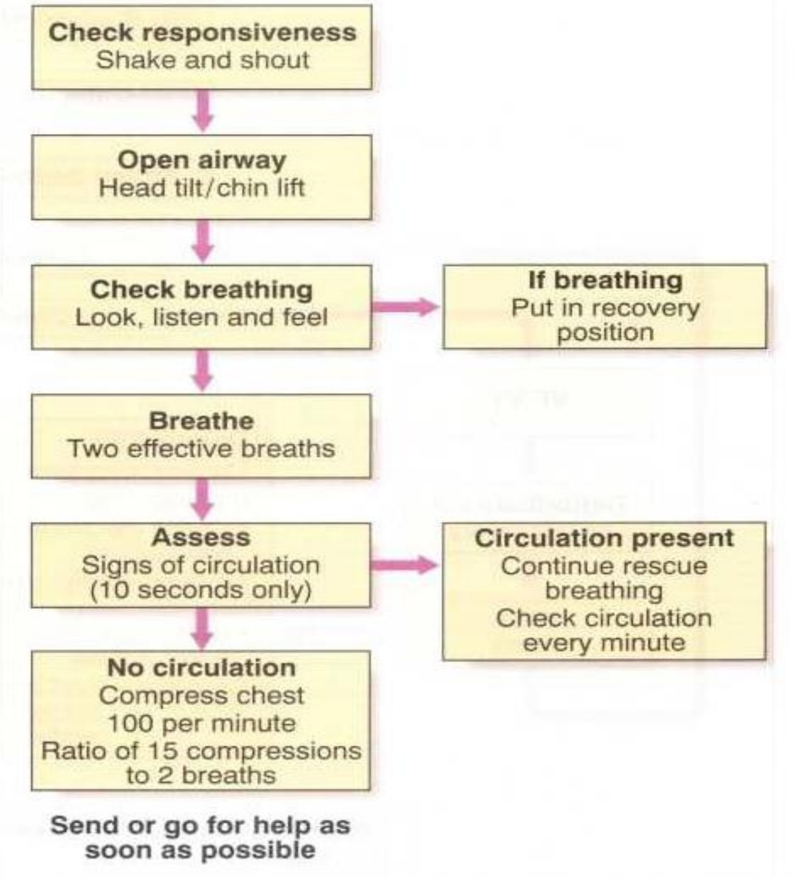

Fig. 3.40 Algorithm for adult basic life support.

Life Support (BLS)او یا Advanced Life Support ALS) ته اړتیا لیدل کیږی.

په دی ناروغانوکي پرهرڅه برسیره باید بیړنی معاینه ترسره او هوایی لاره یی خلاصه، تنفس یی برقراره او د وینی دوران یی و ساتل شی. په کي په ترتیب سره باید لاندی کړنی ترسره شی. (۵)

(c) ketabton.com: The Digital Library

د Advanced Life Support (ALS) څخه مقصد په هغه ناروغانوکي چي سبب يي قلبی اريتمياوی ،د ډيفبريليشن په ذ ريعه د قلبی نورمال دوران او قلبی د هانی برقرارول دی . معمولاً پر (BLS)برسيره ترسره کيږی تر څو ناروغ د مړينی څخه و ژغورل شی. (۵)

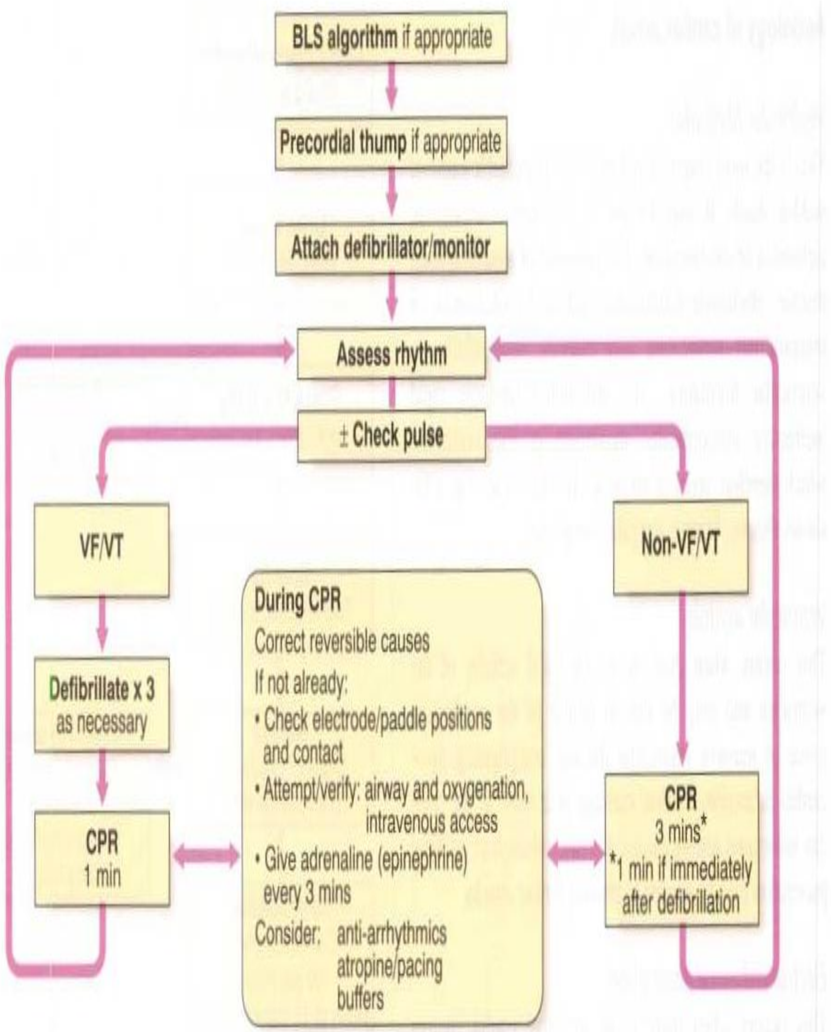

(c) ketabton.com: The Digital Library

نا څاپي مړینه

Sudden Death

هغه حالت ته ویل کیږي چي یو روغ کس ناڅاپه ناروغه او د څو دقیقو یا ساعتونو په لړ کي و مری. په تقریباً ۳۰ سلنه ناروغانوکي یی سبب دزړه نه پرته نوری ناروغۍ لکه دماغی خونریزی او یا د ابهر شریان څیریدنه تشکیلوی، ولی په زیاتو پیښو کي سبب دزړه ناروغی په ځانګړی توګه د اکلیلی شراینو ناروغی ، د میوکارډ احتشا ، دزړه عدم کفایه او یا اریتمیا تشکیلوی. په لږ شمیر ناروغانوکي د ناڅاپی مړینی واضح دلیل نه تر لاسه کیږی، ولی بیایی هم عمده علت قلبی اریتمیابلل کیږی.هغه ناروغان چي تر متواتری ECGمونیتورنګ لاندی مری په لمړۍ درجه یی علت دبطیناتو فبریلیشن تشکیلوی، حال داچي په نوروزیاتو قلبی اریتمیاوو کي تر BLSیا ALSوروسته ناروغ نورمال قلبی فعالیت پیداکوی. د زړه په دریدنه اخته کوم ناروغان چي دروغتون څخه د باندی څارل کیږی، باید جدی څارنه یی وشی، ځکه هغه ناروغان چي د میوکارډ احتشا ونلری په دوی کي د زړه د د ریدنی د بیاراګرځیدلو چانس زیات اوباید د ځانګړی اریتمیا ضد درملنی څخه ګټه واخلی. په هغو ناروغانوکي چي د چپه بطین کم فعالیت لری، باید د ورځی د ۲۰۰ تر ۳۰۰ ملی ګرامه امیودارون amiodaroneورکول شی تر څو د بیا راګرځیدنی مخه و نیسی. د هغه ناروغان خپلوان چي ناڅاپی مړ شیوی هم په زیاته اندیښنه کي وی چي باید هغوی هم معاینه کړل شی په ځانګړی توګه د یو شمیر کورنیو ناروغیو له پلوه لکه hypertrophic cardiomyopathy، Marfan's syndromeاو یا hyperlipidemia.

که د ناروغ په کورنی کي څوک دماشوم توب په دوره اوځوانی کي د ناڅاپی مړ شیوی، او که په نوروکي د QT intervaleاوږدوالی ولیدل شی باید ورته β–Blocker توصیه شی چي په انداروکي ښه والی راوستلای شی. (۵)

(c) ketabton.com: The Digital Library

د څپرکي لنډيز

شاک، چي يو عمده ډول یی کارډيوجنيک شاک دی، د انساجو د هايپو پرفيوژن، د وينی د فشار په ټيټوالی او د زړه د د هانی په کموالی سره وصفی کيږی. که کارډ يوجنيک شاک د زړه تراحتشأ وروسته را منځته سويوی نوکيدای سی چي ۴۰ سلنه د چپه بطين مصابه سويوی. په هغو څيړنو کي چي تر سره سويدی جوته سويده چي د زړه تر احتشأ وروسته د کارډيوجنيک شاک وقوعات د ۴،۲ څخه تر ۷،۲ پوری اټکل سويدی. د زړه په حاده احتشأ اخته ناروغانوکي زياته مړينه د شاک له کبله منځته راځی.(۱۱)

سينکوپ هم هغه حالت دی چي زياتی پيښی يی د زړه د ناروغيو له کبله منځته راځی او د تشخيص لپاره يی بايد تر هرڅه لمړی ابتدايی معا ينات لکه د ناروغ تاريخچه، فزيکي معاينات (د اورتو ستاتيک فشار تعينول) او د زړه گراف و اخستل سی. نوی څيړنو جوته کړيده چي د سينکوپ عمده سبب يعنی ۵٦ سلنه پيښی عصبی او اورتوستاتيک حالات تشکيلوی، په دوهمه درجه کي يی سبب د زړه ناروغی دی چي ۱۴ سلنه، عضلی عصبی حالات ۹ سلنه او هغه چي سبب يی نه دی معلوم ۲۰ سلنه پيښی تشکيلوی. په غربی هيوادونوکي اوس هم د مړينو عمده علت د زړه نا څاپی مړينی تشکيلوی، چي عمده سبب يی بيا هم بطينی تکي ا رريتمياوی، او فبريليشن تشکيلوی. ځکه نو په وخت تشخيص او درملنه يی د ناڅاپی مړينو مخه نيسی.

هغه اساسی او کلينيکي څيړنو چي په دی ۲۰ کلونوکي تر سره سويدی د زړه د ناڅاپی مړينو په اړوند زيات معلومات ترلاسه سويدی. د زړه د ناڅاپی مړينو څخه د مخنيوی لمړی قدم د زړه د ناروغيو او د هغو د خطرونو په اړوند عامه پوهاوی دی چي بايد د ټولنی ټولو وگړو ته تر سره سی.

(c) ketabton.com: The Digital Library

د څپرکي پوښتنې

د رسته جمله په ص او غلطه په غ سره په نښه کړی.

۱ : د سینکوپ په اړوند :

الف: د مخ سوروالی چي د تگی ارریتمیا گمان پرکیږی.

ب: که ناڅاپی پیښ سی نو پر vaso vagal حملی د لالت کوی.

ج: که د تمرین په وخت کي پیښ سی نود میترال وسام پر عدم کفایه دلالت کوی.

د: په بوډاگانوکي د لویدنی عمده سبب تشکیلوی.

۲ : د قلبی – تنفسی احیأ مجد د په وخت کي :

الف: د زړه ا سیستولی یی عمده موند نه ده .

ب: که ECG نورماله وی نو پرعمیقه ها یپو ولیمیا دلالت کوی .

ج: که cardioversion کارورنکړی، نوکیدای سی ناروغ ته د زړه په داخل کي ادرینالین زرق سی.

د: د صدر د compression او ventilation اندازه باید 5:1 وی.

۳ سوال - هغه درمل چي کیدای شی د postural hypotension سبب وگرځی په نښه کړی؟

الف: Methotraxete   ب: NSAIDs

ج: Nitrates   د: Diuretics

۴ سوال – د Neurally mediated سینکوپ لامل عبارت دی له:

الف: Vasovagal or neurocardiogenic syncope   ب: Migrain

ج: Sinoatrial disease   د: Hyperventilation

۵سوال: دشاک دتشخیص لپاره کوم معیارونه اړین دي،وئي لیکي؟

٦ سوال: د Stokes Adams حمله څه ته وایی، شرحه یی کړی؟

۷ سوال: - کاردیو جنیک شاک تعریف اواسباب ئي سره دمثاله ولیکي؟

(c) ketabton.com: The Digital Library

نهم څپرکی

د زړه ناروغی اوامیدواري ،د زړه ناروغی او جراحي

د زړه ناروغی اوامیدواري
د زړه ناروغی او جراحي
د اکلیلی شراینو ناروغی او جراحي

د څپرکي مقدمه

د امید واری په دوران کي په فیزیولوژیک ډول یوشمیر بدلونونه ، د دی لپاره چي رحم او جنین ته په پوره اندازه وینه ورسیږی، را منځته کیږی.نوموړی بدلونونه د نورمال زړه لپاره کومه ستونزه نلری، ولی په هغه صورت کي چي زړه ناروغه وی نو ورته ستونزه پیداکولای سی. د زړه ناروغی د ۰،۵ څخه تر ۱ سلنه په ټولو امید واریو کي را منځته چي د ۱۰ تر ۱۵ سلنه مړینه را منځته کوی. د روماتیزمی ناروغیو د وقایوی تدابیرو په عامولو سره په غربی هیوادونوکي د زړه د کسبی ناروغیو پیښی کمی او ۰،۲ سلنی ته را ټیټی سویدی. حال داچي د زړه د ولادی ناروغیو پیښی، د دی لپاره چي د ماشومانو په جراحي درملنه کي پرمختګ را غلیدی، مخ په زیاتیدو دی.

په غربی هیوادونوکي د لمړنی امیدواری څنګ، د مور دعمر زیاتوالی او په سګریټو د ښځو روږدوالی د اکلیلی شراینو په ناروغیو د اخته کیدو چانس ز یاتوی.

(c) ketabton.com: The Digital Library

د زړه ناروغی او امیدواری
Cardiac disease and pregnancy

د وینی لوړ فشار او امیدواری

د وینی لوړ فشار، چي د امید واری د غیر نسایي اختلاطو یو عمده اختلاط تشکیلوی، په ۱۰ سلنه امیدوارو میندو کي منځته راځی. په امید واری کي هغه وخت د وینی د لوړ فشار تشخیص ایښودل کیږی چي د وینی فشار تر ۹۰/۱۴۰ ملی متر سیماب یا زیات په ۲ پړله پسی معایناتو کي وموندل سی.

په امید واری کي د وینی لوړ فشار په لاندی برخو ویشل کیږی

۱- پری اکلامپسیا preeclampsia

۲- د وینی مزمن لوړ فشار

۳- د وینی مزمن لوړ فشار او preeclampsia

۴- د امیدواری د وینی لوړ فشار یا هغه لوړ فشار چي پروتین یوریا ورسره مل نه وی

تقریباً ۳/۱ پیښی یی د مزمن ها یپرټنشن او ۳/۲ پیښی یی د preeclampsia (چي د وینی فشار د امید واری په ۲۰ اونی کي ۹۰/۱۴۰ یا زیات، پروتین یوریا[تر ۳۰۰ ملی ګرامه په ۲۴ ساعته کي زیات] او پتولوژیکه اذیما سره وصفی کیږی) په ذریعه منځته راځی. اکثراً د preeclampsia سره دمیرګی حملات او HELLP سندروم هم ملګری کیږی چي ورته eclampsia ویل کیږی. preeclampsia په زیاته اندازه د مور او ماشوم د مړینی سبب کیږی. په هغو ښځوکي چي عمر یی تر ۳۵ کلنی زیات او امیدواره کیږی د وینی د مزمن لوړ فشار پیښی زیاتوالی مومی. د هغو خیړنو څخه چي تر اوسه تر سویدی بیاهم α-methyldopa انتخابی درمل تشکیلوی، ولی دpreeclampsia په شتون کي باید ناروغ ته hydralazine او د بستر استراحت هم توصیه سی. همداراز د magnesium sulfate تطبیق مؤثر او د seizures څخه مخنیوی کوی. (٦)

HELLP= (hemolysis, elevated liver enzymes, and low platelets)

(c) ketabton.com: The Digital Library

۹- ۲ جد ول: په امید واری کي د وینی د لوړ فشار ضد درملو استعمال (٦)

درمل	په امید واری کي استعمال	ملاحظات
مرکزی سیمپاتو لیتیک درمل CENTRAL SYMPATHOLYTIC		
Methyldopaمتیل دوپا	++++	په زیاته اندازه استعمالیږی، او په امید واری او شیدی ورکولو کي محفوظ ترین درمل شمیرل کیږی
Clonidineکلو نیدین	+++	د امید واری د مزمن فشار په شتون کي مؤثریت نلری.
د الفا او بیټا بلاک کونکي درمل α- AND β-BLOCKERS		
Labetalolلبیتا لول	++++	زیاتو څیړنو جوته کړیده چي خطر نلری او په شیدو کي هم په لږه اندازه وزی
بیټا بلاکر درمل β-BLOCKERS		
اتینولول، میتوپرولول، بنډالول، پروپرانولول Atenolol, metoprolol, pindolol, propranolol	+++	د امیدواری په دریم ترای مستر کي محفوظه درمل ګڼل کیږی،او د امید واری په لمړی او دوهم سمستر کي باید توصیه نسی
د شراینو مستقیم توسع ورکونکيDIRECT ARTERIAL VASODILATOR		
Hydralazineهید را لازین	++++	په امیدواری کي په زیاته اندازه استعمالیږی
د کلشیم د چینل بلاک کونکي درملCALCIUM-CHANNEL BLOCKERS		
نیفیدیپین، ډلتیازم او وراپامیل Nifedipine, diltiazem, verapamil	+++	د امیدواری په دریم ترای مستر کي محفوظه درمل ګڼل کیږی
مد ررات DIURETICS		
هایدروکلور تیازید، کلور تالیدون او فروس امید Hydrochlorothiazide, chlorthalidone, furosemide	++	په امید واری کي استعمال ضد او نقیص استطباب لری، ولی اکثراً نه ورکول کیږی، او که یی ناروغ د امید واری تر مخه اخلی هم یی باید قطع کړی. کیدای سی شید ی هم کمی کړی.

(c) ketabton.com: The Digital Library

د زړه اسکیمیا اوامید واری

اپید یمولوژی

د امید واری په دوران کي د زړه د ناروغیو شیوع کمه او یوازی ۱ سلنه اټکل سویده. په غربی نړی کي په زیاته پیمانه د زړه ولادی او روماتیزمی ناروغی د امید واری په دوران کي لیدل کیږی. (٦)

پتوبیولوژی

د امید واری په دوران کي د زړه د هانه د ۳۰ تر ۵۰ سلنه لوړیږی، چي زیاته اندازه یی د امیدواری په ۲۷ اونی کي موندل کیږی، چي عمده علت یی د زړه د دهانی او ستروک والیم زیاتوالی، او د سیستمیک اوعیوی مقاومت کموالی تشکیلوی. د امید واری په دوران کي د وینی حجم زیاتوالی مومی، په داسی حال کي چي د پلاسما اندازه تر سرو کریواتو زیاته او یوه فیزیولوژیکه کمخونی را منځته کیږی. که ناروغ د زړه د ناروغیو پخوانی تاریخچه ولری نو د امید واری په دوران کي ښه لارښود کیدای سی. هغه میندی چي د NYHA (صفحه ۸۱) تصنیف بندی سره سم دClass I او یا Class II ناروغی ولری، کولای سی چي امید واری ته دوام ورکړی. د زیات خطر سره هغه میندی مواجه دی چي ریوی هیپر ټنشن او یا Eisenmenger's سندروم لری. چي په دی ناروغانوکي د مړینو کچه ډیره لوړه او حتی ۵۰ سلنی ته رسیږی. (٦)

اعراض او علایم

په نورما له امید واری کي کیدای سی د زړه د ناروغیو مشابه اعراض او علایم ولیدل سی، تر نیمی زیاتی میندی د سالنډی ځخه شکایت کوی. د امید واری په دوران کي د زړه د ناروغیو فزیکي علایم هم ښکاره وی. د ستروک والیم زیاتوالی د یوسیستولیک مرمر د تولید سبب کیږی او هم په زیاتو ښځو کي د زړه دریم آ واز S3 اوریدل کیدای سی. د امید واری په دوران کي وراسته طرف ته دزړه بیځایه کیدل کیدای سی په ECG کي بدلون راولی او د T موجی بدلون وموندل سی. (٦)

د رملنه

له دی کبله چي امید واری یو proarrhythmic حالت دی، ځکه نو په دی دوران کي اذینی او بطینی د واړه مخفی محراقونه فعاله کیږی. هغه ښځی چي د زړه پخوانی ناروغی ونلری پیکښي اریتمیاوی سلیم سیر لری او ښه کنترولیدای سی. درمل ته یوازی هغه وخت اړتیا لیدل کیږی چي ناروغ اعراض او علایم تحمل نه کړای سی، او یا داچي د مور یا ماشوم لپاره ژوند تهد یدونکي وی. د امید واری په دوران کي زیاتی اریتمیاوی در ملنی ته اړتیا نلری. د اریتمیا ضد زیات درمل د امید واری په دوران

(c) ketabton.com: The Digital Library

کي مضاد استطباب نلري، اوحتی د cardioversion تطبیق هم کوم خطر نلري. د AVعقدی د اررتیمیا د کنترول په منظور Adenosine تطبیق کیدای سی. د اررتیمیا ضد اکثره class I درمل محفوظ او بیخطره دي، او که ډیجوکسین استعمالیږی باید اندازه یی زیاته سی، ځکه د امید واری په دوران کي د پروتینو سره د ډیجوکسین نښلیدل کم او هم یی د ادرار دلاری اطراح زیاتوالی مومی. Amiodarone د امید واری په دوران کي باید توصیه نسی.

د امید واری په دوران کي د زړه د اسکیمیکو ناروغیو کچه کمه (۱۰۰۰۰/۱) ده، او زیاتی پیښی یی په هغو ښځو کي چي په کوکاینو روږدی وی او یا پر مخ تللی اتیرو سکلیروزس ولری لیدل کیدای سی.

د Peripartum cardiomyopathy اصطلاح هغه وخت استعمالیږی چي ناروغ ته په دریم ترای مستر کي cardiomyopathy پیدا او تر ولادت ٦ میاشتی وروسته هم دوام ومومی. پیښی یی ۴۰۰۰/۱ اټکل سویدی. د خطر عوامل یی چاغوالی، افریقایی- امریکایی نژاد، او زیات ولاد تونه ښودل سویدی. (٦)

انذار

هغه retrospective څېړنه چي پر ۲۷٦ امید واروميندو چي ۲۲۱ یی د زړه په ناروغیو اخته وی تر سره سویدی، په ګوته کوی چي په ۹٦ سلنه ناروغانوکي د class I یا IIناروغی منځته راغلیدی. یوازی په ۲۵ سلنه ناروغانوکي د زړه ناروغی شدیدی او یوازی د مور، یا ماشوم او یا د واړو لپاره خطر ناکه وی. څېړنو جوته کړیده چي هغه میندی چي د امید واری په دوران کي د زړه پخوانی ناروغی لکه اررتیمیاوی، د زړه وظیفوی ناروغی، د زړه دچپه طرف بندشونه، او یا د میو کارډ آ فات ولری، د زیات خطر سره مخ وی. (٦)

د زړه ولادی ناروغی او امید واری

لکه مخکي چي هم و ویل سول چي د امید واری په دوران کي ۵۰ سلنه زیاتوالی د پلاسما په حجم او ۴۰ سلنه زیاتوالی د ټولی وینی په حجم او هم داراز د زړه په دهانه کي را منځته کیږی.

له همدی کبله یوشمیر هغه ناروغی چي په شدید ډ ول بندښت منځته راوړی لکه د ابهر تنګوالی، د امید واری په دوران کي تحمل کیدای نسی او له همدی کبله نو د مور د مړینی کچه زیاتوی. همداراز، باید یادونه وکړو چي زیات هغه ناروغان چي د جراحی عملیات په ذریعه یی د زړه ولادی ناروغی اصلاح سویوی اویا حتی زیات ناروغان پرته له جراحی عملیات څخه هم کولای سی چي امید واری تحمل او پرته له کومی ستونزی یی مخته بوزی.

امید واری په ځانګړی توګه په هغو امید واره میندوکي چي سیانوزس او یا د ریوی شریان لوړ فشار لری خطرناکه او ښه نسی تحمل کیدلای، د بیلګی په توګه په Eisenmenger's سندروم اخته

(c) ketabton.com: The Digital Library

ناروغانوکي د مړينی کچه زياته اوتر ۵۰ سلنی هم لوړه ده، ځکه نو داناروغان وsterilisation ته اړتيا لری. د ۲ تر ۵ سلنه هغه اولادونه چي د زړه په ولادی ناروغيو اخته مور اوپلار څخه زيږی، کيدای سی چي د زړه ولادی ناروغی ولری، چي سلنه يی په هغو کي چي مور يی اخته وی زياته ده. (۷)

د زړه ناروغی او جراحی

Cardiac disease and surgery

د زړه په ناروغانوکی غيرقلبی جراحی

- د هغوناروغانو يوه در يمه چه عمر ئی تر ۳۵ کلو ز يا ت وی او جر احی عمليې ورته ا جراکيږی ، دزړه او رګونو دنا روغيو او دوينی دلوړ فشار ځينی ډولونه لری .
- جراحی دقلبی وعا يی سيستم لپاره ستريس منځته راوړی ، چه په هغو خلګو کی چی وخيمي او غير ثا بتي قلبی ناروغي ولری کيدای شی ډير ه خطرناکه وی .
- په هغو نا روغانوکی چی قلبی ناروغي لری او جراحی ورته اجراکيږی يوشمير عوامل چه ناوړه تاثيرات لری اوس پيژندل شويدی . (۲)

د اکليلی شريانو په ناروغانو کی دجراحی خطر

الف : د ميوکارد احتشا Myocardial Infarction

- هغه ناروغان چه په پخواوختونوکی يي دميوکارد احتشاء تيره کړی وی دجراحی په وخت کی لوړخطر لری (۴ تر ۸ سلنه)، دهغو په پرتله چي پخواکی يي نه وی تيره کړی (۰،۱ تر ۰،۷ سلنه). (۲)

ترعملياتووروسته د ميوکارد داحتشاء څخه رامنځته شوی وفيات په هغوکسانوکی چه پخوايي د ميوکارد احتشاء تيره کړيوی ډيرلوړ دی (۵۰ سلنه) دهغو په پرتله چه پخوايي احتشا نه وی تيره کړي (۲۵ سلنه) .

۹- ۱ جدول: د اکليلی شراينو په ناروغيو اخته ناروغانوکي هغه عوامل چي د جراحی خطر زياتوی(۲)

عوامل	تقريبی سلنه
عمر چي تر ۵۰ کلنو زيات وی	۳
د زړه تر احتشأ وروسته د ۳ مياشتو په موده کي عمليات	۱۰۰
د زړه تر احتشأ وروسته د ۳ تر ٦مياشتو په موده کي عمليات	۵۰

(c) ketabton.com: The Digital Library

د زړه تر احتشأ ٦ میاشتی وروسته عملیات	۳ تر ۱۴
انجین	۳ تر ۱۴

د NYHAد کلینیکي تصنیف له مخی	
لمړی کلاس	۴
د وهم کلاس (چي ډیجوکسین یا ډیوریتیک) ته اړتیا نلری	۹
د وهم کلاس (چي ډیجوکسین یا ډیوریتیک) ته اړتیا لری	۱۲
د ریم کلاس (چي ډیجوکسین یا ډیوریتیک) ته اړتیا نلری	۱۹
د ریم کلاس (چي ډیجوکسین یا ډیوریتیک) ته اړتیا لری	۲۷
څلورم کلاس	٦۷
د زړه د د ریم آ واز او یا د داجی اوعیه د پاړسوب شتون	۲۰
په دقیقه کي تر ۵ ځلی زیات د پریماچور تقلصاتو شتون	۱۴
اذینی اریتمیا	۹

د زړه بی نظمی اوجراحی، دوینی لوړ فشار اوجراحی

د وینی د لوړ فشار اړوند قلبی ناروغیو په لرونکو کی د جراحی خطر

- **د وینی خفیف اومتوسطه غیر اختلاطی لوړ فشار**

په دی ګروپ ناروغانو دجراحی خطرونه دهغوناروغانو په ډول وی کوم چه دزړه ناروغی نلری.

- **د وینی د لوړ فشار له کبله د زړه ناروغی**

د وینی دلوړفشار ناروغان چه دزړه دعدم کفایي اعراض اوعلایم لری داکلیلی شریانو دناروغانو په ډول دجراحی خطرونه لری . څکه نو هیپرتینسیف قلبی ناروغی په ټولو جراحی عملیاتو تقریبا ۱۳ سلنه او دبطن د داخل او د صدرد داخل په عملیاتونوکی ۲٦ سلنه دمړینی خطرونه لری .

دوینی لوړفشار اوصدری خناق یوځای والی خطرونه نه ز یاتوی .

(c) ketabton.com: The Digital Library

دمیوکارد پخوانی یا زړه احتشا چه دهیپرتینسیف قلبی ناروغی سره یوځای وی په ټولو جراحی عملیاتونوکی دمړینی خطر و ۱۸ سلنه او دصدر اوبطن دداخل په عملیاتونوکی دمړ ینی خطرو ۳۱ سلنی ته لوړوی . (۲)

د زړه د د سامی ناروغیو په شتون کي د جراحی خطر

- ترغیرقلبی جراحی وروسته وفیات اومعیوبیتونه دناروغ د ترعملیات دمخه کلنیکی تصنیف په تناسب دی .
- که دعملیاتو ټوله ډولونه په نظر کی ونیسودمترال ددسام په ښه معاوضوی ناروغیوکی دجراحی له کبله دمړینی کچه ۵-٦ سلنه ده .
- په متوسطه او یا شدیده اندازه دابهر د دسام تضیق دجراحی په ټولو ډولونوکی د ۱۰تر سلنی جراحی خطر لری ، داسی یوه اندازه چه د اکلیلی شریانو په ناروغانو کی موجوده وی.

د زړه د هغو ناروغانو ترعملیات د مخه د رملنه چه غیرقلبی جراحی ورته اجرا کیږ ی

الف : د وینی د لوړ فشار درملنه

دانستیزی عصری تخنیکونه د ا کتران پرد ی قاد روی چه دجراحی ترمها ل پوری د فشارضد درملو ته ادامه ورکړی . که ترعملیاتووروسته ناروغ ته دخولی دلاری شی نه ورکول کیدی (NPO) ترهغوپوری چه دخولی دلاری درمل اخیستلا ی شی ، د ور ید او یا دجلد دلاری دفشار ضد تداوی ورته ور کړل شی.

ب: د اریتمیا درملنه

هغه ناروغانو ته چه وخیم بطینی اکستراسستول لری باید دعملیا ت په جر یان کی او ترعملیا ت وروسته دار یتمیا ضددرمل ورکړل شی . پد ی حالتونوکی دور ید دلاری لیدوکائین یوساده او ډیر موثر مواد دی . دور ید دلاری پروکائین امايد یا بیتا بلا کرونه او یا دواړه هم موثر د ی .

ج: انتی کواګولیشن

- د زړه دناروغیو لرونکو ته چه هغه ډول عملیا تونه اجرا کیږی کوم چه یوه یا دوی ورځی دبستر استراحت غواړی دهیپار ین کنبته دوز ورکړه شی .
- د وزاژ يي ۵۰۰۰ واحده ترجلد لاندی دورځی دوه یا دری ځله د ی .

د: د اندوکارډیټس مخنیوی

(c) ketabton.com: The Digital Library

- د ا نتی بیوتیکو په وسیله وقایه په هغو ناروغانو کی چه دزړه او رګونو یوشمیر ولا د ی او یا دسامی ناروغی لری استطبا ب لری .

غیر قلبی جراحی ، په ځانګړی توګه د غټو اوعیو، بطن یا صد رجراحی، کیدای سی د عملیات نه مخکي د زړه د یوشمیر وخیمو اختلاطاتو لکه د میوکار ډ احتشأ، او یا د اکلیلی شراینو په ناروغیو اخته ناروغانوکي د مړینی او یا نورو ستونزو سبب وګرځی. هر ناروغ ته باید ځانګړی پاملرنه وسی تر څو د جراحی عملیات اختلاط له منځه یووړل او یا په ممکنه اندازه کم سی.

د زړه داختلاطاتو لپاره د جراحی په وخت د خطر غټ لاملونه عبارت دی له

- په نژدی وخت (تر ٦ میاشتو کم) د زړه د احتشأ او یا غیر ثابت انجین حمله
- د فزیکي فعالیت په وخت د شد ید ثابت انجین شتون
- د زړه د نه کنترول سوی عدم کفایه شتون
- د زړه د والونو شد یدی ناروغی (په ځانګړی توګه د ابهر تنګوالی)

د hypercoagulable حالت چي د جراحی د عملیات نورمال فیزیولوژیک عکس العمل دی، د اکلیلی شراینو د ترمبوز د زیاتیدو او تر عملیات وروسته د حاد اکلیلی سندروم د منځته راتلو خطر زیاتوی، له دی کبله نو په هغه ناروغانو کي چي په نژدی وختو کي د اکلیلی شراینو ناروغی تیره کړیوی، باید تر ٣ میاشتو (ښه خو داده چي تر ٦ میاشتو) پوری ورته انتخابی عملیات ترسره نسی. په هغو ناروغانوکي چي د اکلیلی شراینو ناروغی لری، د پلاټلیټ ضد او بیټا بلاکر درملو تطبیق د عملیات نه مخکي اختلاط کموی، ځکه نو باید د عملیات تر مخه ناروغ ته ورکول سی.

د antidiuretic هورمون افراز هم د جراحی د عملیات نورمال فیزیولوژیک عکس العمل دی، ځکه نو په هغه ناروغانوکي چي د زړه د والونو په ځانګړی توګه د ابهر شریان او یا میترال تنګوالی ولری، باید د مایعاتو په تطبیق کي زیات احتیاط وکول سی او په زیاته پیمانه مایعات ورته ورنکول سی.

اذینی فبریلیشن کیدای سی د هیپوکسیا، د میوکار ډ د اسکیمیا، او د زړه د عدم کفایه په ذریعه شدید سی، او تر عملیات وروسته عمده اختلاط هم تشکیلوی، ځکه نو هغه ناروغان چي د زړه ناروغی لری باید تر عملیات وروسته و دی اختلاط ته زیاته پاملرنه واړول سی. نوموړی اریتمیاوی اکثراً د مساعد کونکو فکتورونو تر رفع کیدو وروسته له منځه ځی، ولی اکثراً د ډیجوکسین او یا بیټا بلاکر درملو تطبیق ته اړتیا لیدل کیږی.(٧)

(c) ketabton.com: The Digital Library

د څېرکي لنډيز

اميد واره کيدل د ښځو د ژوند يوه اساسی برخه ده چي په زياتو ناروغيو حتی د زړه په خفيفو يا متوسطو ناروغيو کي په ښه ډول تحمل کيږی.

د زړه ناروغی، که څه هم نادری دی، کيدالی سی چي د اميد واری له کبله د زړه د هانی د دوه چنده زياتيدو په وسيله شديدی او يا برملا سی.کوم فيزيولوژيک بدلونونه چي په نورمال ډول د اميدواری په دوران کي را منځته کيږی، د زړه پر بيلو ناروغيو باندی بيل اثرات لری،چي د ناروغی په ډول او وخامت اړه لری.

د هغو څيړنو له مخی چي تر سره سويدی هغه ښځی د اميد واری په دوران کي د لږ خطر سره مخ دی چي د نيويارک د زړه د ناروغيو د ټولنی په لمړی او دوهم کلاس کي قرار لری او د بطيناتو دندی يی نورمالی وی او انتی کواګولانت درمل نه اخلی. هغه ښځی د زيات خطر سره مخ دی چي د ميترال يا ابهر د سام شديد تنګوالی، د زړه سيانوتيکي ناروغی چي د ريوی شريان د فشار لوړ والی ورسره مل وی او يا ژوند تهديدونکي ا رريتميا ولری. له همدی کبله نو دا ښځی بايد اميدواره نسی، ځکه دا حالات هم د مور او هم يی د جنين لپاره خطر ناکه دی.

پرټولو خطراتو برسيره بايد يادونه وکړو چي د درملنی يو شمير عصری لاری چاری شتون لری چي کولای سی د دی ناروغانو سره د اميد واری په دوران کي د اميد واری تر پايته رسيدو پوری مرسته وکړی.بايد يادونه وکړو چي د دی ناروغانو درملنه ا سانه نه ولی يوی ګډی کميټی ته ،چي د کارډيولوجسټ، د نسايی متخصص، د انستيزيا متخصص، د ماشومانومتخصص او حتی د زړه جراح پکي شتون ولری، اړتيا لری.

د خطر سره مخ ناروغانو د درملنی لمړی قدم تشکيلوی. د زړه د عدم کفايی په صورت کي د لاربښود سره بايد درملنه ترسره ولی يوازی دACE نهيه کونکو درملود تطبيق څخه چي پر جنين زهری اثرات لری ډ ډه وسی. تر لنګون سمد ستی وروسته بايد د مايعاتو و احتباس ته زياته پاملرنه واړول سی.

(c) ketabton.com: The Digital Library

د څپرکي اړونده پوښتنې

د رسته جمله په ص او غلطه جمله په غ سره په نښه کړی.

۱ : د نورمالی امید واری په دوران کي قلبی وعایی بدلونونه عبارت دی له :

الف: د ۱۲ او نیو په تیریدو سره د زړه د هانه ۱۵۰ سلنه زیاتیږی .

ب: تکي کارډیا، د وداجی وریدونو د فشار لوړوالی او د زړه دریم آ واز شتون .

ج: د سیستمیک ډ یاستولیک فشار کموالی.

د: د ریوی د سام په ساحه کي د سیستولیک مرمر شتون.

۲ : د امیدواری په دوران کي د اررتیمی درملنه

الف: د AVعقدی د اررتیمیا د کنترول په منظور Adenosine تطبیق کیدای سی .

ب: د اررتیمیا ضد اکثره class I د رمل محفوظ او بیخطره نه دی.

ج: د که ډیجوکسین استعمالیږی باید اندازه یی زیاته سی.

د: د Amiodarone درمل د امید واری په دوران کي توصیه کیدای سی.

۳: د زړه داختلاطاتو لپاره د جراحی په وخت د خطر غټ لاملونه عبارت دی له :

الف: په نژدی وخت (تر ٦ میاشتو کم) د زړه د احتشأ او یا غیر ثابت انجین حمله

ب: د فزیکي فعالیت په وخت د شد ید ثابت انجین نه شتون

ج: د زړه د نه کنترول سوی عدم کفایه شتون

د: د زړه نه بهر نوری ناروغی (په ځانګړی توګه سینه وبغل)

۴- په امید واری کي د وینی د لوړ فشار اړوند

الف: د وینی د مزمن لوړ فشار او preeclampsia شتون.

ب: preeclampsia یعنی د وینی لوړ فشار او د میرګی حملات.

ج: preeclampsia په زیاته اندازه د مور او ماشوم د مړینی سبب کیږی.

د: د α-methyldopa درمل د امید واری په دوران کي باید توصیه نسی، خطر لری.

(c) ketabton.com: The Digital Library

۵- د میوکارد احتشا په ناروغانو کی د جراحی خطر

الف: هغه ناروغان چه پخوایي د میوکارد احتشاء تیره کړی وی دجراحی لوړخطر لری.

ب: هغه ناروغان چه پخوایي د میوکارد احتشاء تیره کړی وی د مړینو اندازه ۲۵ سلنه وی.

ج: هغه ناروغان چه پخوایي د میوکارد احتشاء نه وی تیره کړی د مړینو اندازه ۵۰ سلنه وی.

د: هغه ناروغان چه پخوایي د میوکارد احتشاء تیره کړی وی د مړینو اندازه ۵۰ سلنه وی.

٦- په امید واری کي د eclampsia اوpreeclampsia اړوند

الف: اکثراً preeclampsia د وینی د لوړ فشار سره مل وی.

ب: د preeclampsia شتون د مور او ماشوم لپاره خطر ناکه نه ده.

ج: eclampsia یعنی د وینی لوړ فشار ، د میرګی حملات او د HELLP سندروم شتون.

د: preeclampsia یعنی د وینی فشار د امید واری په ۲۰ اونی کي تر ۹۰/۱۴۰ کم، پروتین یوریا تر ۳۰۰ ملی ګرامه په ۲۴ ساعته کي کمه او پتولوژیکه اذیما شتون ونلری.

۷- د زړه د ولادی ناروغیو او امید واری اړوند

الف: د ابهر دسام ولادی تنګوالی د مړینو کچه زیاتوی.

ب: د جراحی عملیات په وسیله د ولادی آ فت اصلاح کومه ګټه نلری .

ج: په Eisenmenger's سندروم اخته امید واره میندوکي د مړینی کچه زیاته وی.

د: ارثیت د زړه د ولادی ناروغیو په منځته را تلوکي کوم اثر نلری.

۸- خالی ځایونه په مناسبو کلماتو ډ ک کړی؟

- د AVعقدی د اررېتمیا د کنترول په منظور (   ) تطبیق کیدای سی.
- د امید واری په دوران کي د زړه د اسکیمیکو ناروغیو کچه (   ) اټکل سویده.
- هغه امید واری ښځی چي په (   ) روږدی وی پکي د زړه د اسکیمیکو ناروغیو کچه زیاته وی.
- په امید واری کي د وینی د لوړ فشار تقریباً (   ) پیښبی مزمن لوړ فشار تشکیلوی.

(c) ketabton.com: The Digital Library

۹ سوال: د امریکا د زړه ټولني د ویش له مخي د زړه په ناروغانو کي کوم یو د غیر قلبي جراحي عملیات لپاره د منځني کچه خطري فکتور دي

الف: ناکنتروله اررېتمیا ب: د شکری ناروغی

ج: ناکنتروله لوړ فشار د: زیات عمر

۱۰ سوال: د Peripartum cardiomyopathy اصطلاح هغه وخت استعمالیږی چي

الف: په دریم ترای مستر کي cardiomyopathy پیدا او تر ولادت ٦ میاشتی وروسته هم دوام ومومی

ب: پیښې یې ۱۰۰۰/۱ اټکل سویدی.

ج: د خطر عوامل یې چاغوالی، افریقایی- امریکایی نژاد، او زیات ولاد تونه ښودل سویدی.

د: اسیایی نژاد د خطر لوی لامی ګڼل کیږی.

(c) ketabton.com: The Digital Library

(c) ketabton.com: The Digital Library

لسم څپرکي

روماتيزمی تبه Rheumatic Fever

تعريف اواپيديمولوژي:

روماتيزمی تبه معمولاً د پورتنی تنفسی سيستم د group A β-hemolytic ستريپتوکوکس انتان په نتيجه کی منځته راځی. په وروسته پاتي هيوادونو کې يې پيښې زياتی ليدل کيږی .د ناروغی په منځته راتلو کی يو شمير عوامل لکه فقر، غربت، د کورنی د غړو د شمير زياتوالی ، د مناسب کور نه شتون او و روغتيايی خدماتو ته لاس نرسيدنه ونډه اخلی.

دامريکا په متحده ايالاتو کې يی پيښې په هرو ۱۰۰۰ نفرو کې ۰،٦ سلنه او په هندوستان کی د ۷-۱۱تثبيت شويدی.

د تودوسيمو د حرارت د درجی زياتوالی هم د ستريپتوکوکس انتان د خپريدو لپاره زمينه مساعدوی .د ناروغۍ د پيښو زياتوالی او شدت معمولاً د متکررو تنفسی انتاناتو په پيښيدو اړه لری.

پتوجنيزيس:

لکه مخکی چه ويل شول د پتوجنيزيس له پلوه هم د ناروغی د پيښدواود

GroupA β-hemolytic ستريپتوکوکس انتان ترمنځ نژدی اړيکی شتون لری، نظر دادی چه کوم انتی باډی چه په بدن کې د ستريپتوکوکس انتان په مقابل کې جوړيږی د زړه د عضلی سره عکس العمل ښيی او په نتيجه کې يې يو اوتو اميون عکس العمل رامنځته کيږی. په زيات شمير ناروغانو کی عکس العمل نه يوازی د زړه د عضلی په مقابل کې بلکه د مفاصلو د سينوويل مايع په مقابل کې هم منځته راځی چه د مفاصلو د التهاب سبب کيږي،او د دماغی انساجو په مقابل کی هم منځته راځی چه د کوری Chorea سبب کيږی.

دناروغی عمده او پخوانی تظاهر Aschoff نوډولونه تشکيلوی. پدی ناروغی کې التهابی عکس العمل معمولاً په دوه ډوله ،اگزوداتيف اوپروليفراتيف ليدل کيږی، چې د مفاصلو مصابيدل يې اگزوداتيف اود

(c) ketabton.com: The Digital Library

زړه د عضلی مصابیت یې پرولیفیراتیف شکل دي.دزړه دعضلي مصابیت معمولاً د Pancarditis په شکل وی چې په میوکارډ کې د مدورو حجراتو ارتشاح ،د عضلاتو پاړسوب او فبرین لرونکی اګزودات لیدل کیږی. په اندوکارد کې د زړه د والونو په شمول سوروالی ، پاړسوب او ارتشاحات لیدل کیږی. د والونو د کوسپونو یو د بل سره نښلیدل د والونو د سکار او تنګیدو سبب کیږی

دا بدلونونه حتی د حادی مرحلی د تیریدو څخه وروسته هم دوام مومی او پاتی کیږی. ورته بدلونونه کیدای شی د رګونو په جدار ، تحت الجلدي انساجو (روماتیك نوډولونه) او نور منظم نسج کی ولیدل شی.

سریری لوحه:

د ستونی د سترپتوکوکس انتان اود روماتیزمی تبی د اعراضو او علایمو د پیل کیدو ترمنځ یوه د خفی دوره چه د ۱۰ تر ۱٤ورځو ده شتون لری، ناروغی معمولاً د ٥ او ۱۰ کلنی ترمنځ پیښیږی چه زیاتی پیښی یې د ۷ او۸ کلونو په وخت کی لیدل کیږی او تر ٥ کلنی کم عمر کې یې پیښی ډیری نادری دی.

په هغو نجونو کې چه د بلوغ مرحلی ته رسیدلی وی د Chorea حملات زیات لیدل کیږی.

سریری تظاهرات معمولاً بیل او د ماؤفیت په ځای (عضو) د حملی په وخامت ، او درجه باندی چې ناروغ مراجعه کوی اړه پیدا کوی

که ناروغی د مفاصلو په التهاب سره پیل وکړی نو معمولاً یې حمله حاده وی، حال داچي د زړه د عضلی دمصابیت او یا Chorea په پیل سره معمولاً حمله تدریجی پیل لری.

عمده نښه لوړه او منقطع تبه ده ولې اکثراً کیدای شی چې ناروغ تبه ونلری او یوازی د نورو انتانی ناروغیو په څیر د بدن او مفاصلو د دردونو څخه شکایت وکړی، چې پدی صورت کې تاریخچه ښئی چه ناروغ څه مده مخکی د ریزش او ستونی درد څخه شکایت درلودی او اوس ورته کسالت ، د وزن کمیدل ، ژر ستړی کیدل او د عضلاتو درد پیدا شویدی کیدای شی ناروغ بی اشتها وی .

تشخیص :

د حادی روماتیزمی تبی تشخیص معمولاً د کلینکی اعراضو او علایمو له رویه ایښودل کیږی ،پدی ډول چه دوه غټ معیارونه او یا یو غټ او دوه واړه معیارونه پداسی حال کی چه ناروغ د ستونی د انتان پخوانی تاریخچه ولری تشخیص وضع کوی.

د تشخیص لپاره معمولاً د Ducket –Jones Criteria څخه کار اخستل کیږی چه په لاندی جدول کی ښودل شوی دی

(c) ketabton.com: The Digital Library

کمکی معیارونه	واړه معیارونه	غټ معیارونه
Increased ASO titer.	. Fever	Arthritis.
Positive throat swab.	Arthralgia.	Carditis.
Recent history of sore throat.	Previous history of rheumatic fever.	Chorea
	Increase in ESR,CPR and WBC.	Erythema Marginatum
	Prolonged PR interval.	Sub cutaneus nodoles

دمفاصلو التهاب Poly arthritis:

د روماتیزمی تبی د مفاصلو التهاب معمولاً د مفصل د حاداو دردناکه پاړسوب څخه عبارت دي، چې په یوه د څو مفاصلو کې منځته راځی، مهاجرتی وصف لری (په داسی ډول چې لمړی ماؤفه مفصل مخ په جوړیدو وی چې بل مصاب شی) او معمولاً غټ مفاصل لکه د زنګانه ، بجلکی ، د لاس د بند، څنګل او اوږی په ترتیب سره مصابوی. مصاب شوی مفصل سور ، پړسیدلی او ډیر دردناکه وی چه حتی ناروغ ماؤفه غړی ته حرکت نشی ورکولای. تر جوړیدو وروسته کومه بقایا په مفصل کی نه پاتی کیږی او مکمل روغیږی .

دزړه دعضلي التهاب Carditis:

د زړه د عضلی التهاب معمولاً د زړه د ضربان د زیاتوالی ، صدری دردونو یا سالنډی په ډول تظاهر کوی. د میترال دسام د کړی د پراخوالی له کبله یو نرم سیستولیك مرمر او د مایترل دسام پر لیفلیټونو باندی د نوډولونو د تشکل له کبله یو نرم ډیاستولیك مرمرچې د (Carey- Coombs) پنوم یادیږی اوریدل کیږی. د میترال او یا ابهر دسامونو د عدم کفایه له کبله کیدای شی د زړه احتقانی عدم کفایه او یا د پریکارډ د ماؤفیت له کبله فرکشن رب واوریدل شی. هغه وخت د زړه د عضلی و التهاب ته فکر کیږی چې په ناروغ کی لاندی اعراض او علایم ولیدل شی.

۱- د خوب پر وخت د نبض دتعداد زیاتوالی.

۲- د زړه غټوالی.

۳- د زړه لومړی آواز نرم او یا ښه نه اوریدل کیږی.

٤- په زروه کې د ډیاستولیك مرمر شتون او یا د پخوانیو مرمرونو په خواصو کی بدلون.

٥- د پریکارډ د یو پر بل منبلود آواز اوریدل.

(c) ketabton.com: The Digital Library

کوري Chorea:

په نجونو کې یې پیښی زیاتی لیدل کیږی او کیدای شی چې د سترپتوکوکس د ابتدائی انتان څخه شپږ میاشتی وروسته تظاهر وکړی. کوري معمولاً د لاسونو، پښو او تنی د عضلاتو خوځنده او غیر ارادی حرکتونو ته ویل کیږی چه تکراریږی نه او د ناروغانو تگ غیر منظم او هم ئی په خبرو او خط لیکلو کی ستونزه لیدل کیږی، پخپله جوړیږی او کیدای شی د شپږ میاشتو څخه تر یوه کال پوری دوام ومومی.

: Erythema Marginatum

د پو ستکي بدلون سطحی وی چې د یوه سره، برجسته مکول په ډول چې مخ ئی بی رنگه او د فشار په ذریعه بی رنگه کیږی تظاهر کوی، دا سوروالی دیوی سری څنډی په ذریعه د نورپوستکی څخه بیل وی.

:Subcutaneous Nodules

کلك او بی درده نوډولونه پر هډوکو او اوتارو باندی ښه جس کیږی. د ناروغی په څنډنی شکل کې دوامداره فبروز تشکل کوی، د زړه دسامونه ماؤفه وی. دسامونه کیدای شی تنگ شی او یا داچی په درسته توگه خلاصیدای او تړل کیدای نه شی او د وینی بیا راگرځیدنی ته اجازه ورکوی. هغه دسامونه چه مصابیږی په ترتیب سره عبارت دی له میترال ، ابهر او ترای کوسپیډ څخه.په ابتدا کې د میترال دسام عدم کفایه رامنځته چه د۲ تر ۱۰کلونووروسته دسام تنگ او کله چه د حادی روماتیزمی تبی فعاله علایم خاموشه او یوازی د دسامونو د تخریب علایم شتون ولری نو د زړه د روماتیزمی ناروغیو په نوم یادیږی.
د Echo cardiography په ذریعه د دسامونو د ناروغیو د شدت او پرمختگ څیړنه تر سره او که د دسام تبدیلولو ته اړتیاوی هم په گوته کیږی.

لابراتواري معاينات:

باید دلته هم یادونه وکړو چې د روماتیزمی تبی تشخیص زیاتره د کلینك له رویه ترسره او لابراتواری معاینات یوازی کمکی اغیزه لری.
د د دو غټو او یا یوی غټی او دوو وړو معیارونو شتون د ناروغی د تشخیص لپاره اړین دی.

۱- د سروکریواتود ترسب اندازه ESR : که څه هم غیر وصفی دی یوازی د ناروغی په حاده مرحله کی جگیږی او د ناروغی د فعالیت او پرمختگ د څیړولو لپاره ښه معیار گڼل کیږی، په سینه وبغل کی لوړ او د زړه په احتقانی عدم کفایه کی کمیږی.

۲- C-reactive protein: که څه هم غیر وصفی دی خو بیا هم د حادی مرحلی دڅیړلو لپاره مرسته کوی. د کم خونی په شتون کی کوم بدلون نه مومی او کم خونی اثر نه پر لری.

(c) ketabton.com: The Digital Library

۳- Anti_streptolysin –O (ASO) اندازه: د تشخیص لپاره اساسی معیار ګڼل کیږی او په ۸۰ سلنه ناروغانو کې جګیږی ، جګیدل یی د سترپوکوکس د انتان پر شتون دلالت کوی. تل تر ۲۰۰ todd/ml واحده په یوه ملی لیتر کې زیاته او د اونیو یا میاشتو لپاره یې اندازه لوړه پاته کیږی.

۴- د ستونی د ثوب کلچر اکثراً په هغه صورت کې چه ناروغ انتی بیوتیك نوی اخستی مثبت ترلاسه کیږی.

۵- د دوینی معاینه: په وینه کې په حاده مرحله کې د هیموګلوبین اندازه کمه (کم خونی) او د پولی مورف سپینوکریواتو اندازه جګیږی.

٦- ECG د زړه د عضلی د التهاب اولنی تظاهر د PR interval اوږدیدل دی چې اکثراً تر 0,18 ثاني زيات وی .

۷ - د صدر راډیوګرافی: د صدر په راډیوګرافی کې کیدای شی د زړه د احتقانی عدم کفایه او د پریکارډ د التهاب له کبله د زړه غټوالی وموندل شی.

اختلاطات:

په شديدوپيښنوکې کيداې سي دCHF سبب وګرځي.که ناروغي دوام ومومي نوکيداې سي چې دزړه درو‌ماتيزمي ناروغيوسبب وګرځي. نوراختلاطات يې دزړه بي نظمي،دپريکارډ التهاب چې انصباب هم ورسره وي اوروماتيزمي نمونيا تشکيلوي.

درملنه:

۱- د بستر استراحت: (کوم ناروغان) چه د زړه د عضلی او یا د مفاصلو په التهاب اخته وی تر څو چه د فعال التهاب ټول اعراض او علایم د بیلګی په توګه د زړه ضربان او د بدن حرارت نورمال حالت ته راګرځی او ESR نورمال کیږی باید استراحت وکړی هغه ناروغان چه یوازی د مفاصلو التهاب ولری د ۱ تر ۲ اونیو او هغه چه د زړه د عضلی لږ التهاب ولری ورته د ۲ تر ٤ اونیو ،ولی هغه چه د زړه د عضلی په شدید التهاب اخته وی کیدای شی د څو میاشتو لپاره استراحت وکړی.

۲- انتی بیوتیك: د حادی روماتیزمی تبی د درملنی د اساس د سترپتوکوکس انتان له منځه وړل تشکیلوی ، که څه هم د ستونی د ثوب دکلچر نتیجه منفی وی بیا هم میکروبونه د تانسلونو او بلعوم په انساجو کی شتون لری، انتخابی درمل Benzyl Penicillin تشکیلوی چې۲،۵ لکه واحده د ورید د لاری هر ٦ ساعته وروسته د ۳ ورځو لپاره او په تعقیب یی

(c) ketabton.com: The Digital Library

Penicillin V د۲۵۰ ملي ګرامه په اندازه هر ٦ ساعته وروسته د ۷ ورځو لپاره توصیه کیږی او یا داچه Benzathine Penicillin د٦ لکه واحده په اندازه عضلی یو ځل ورکول کیږی او وروسته تر هغه وقایوی درملنه پیلږی.

۳- د التهاب ضد درمل Anti Inflammatory Drugs

Aspirin : د تبی او د مفاصلو د دردونو د له منځه وړلو لپاره ګټور درمل دی د۰ ۱۲ ملي ګرامه د بدن په هر کیلو ګرام وزن کې د ورځی (اعظمی اندازه ئی د ورځی ۸ ګرامه ده) د۲ اونیو لپاره او وروسته تر هغه د٦۰ ملي ګرامه د بدن په هر کیلو ګرام وزن کې د ورځی تر څو چې د ناروغی د فعال حالت علایم له منځه ځی توصیه کیږی (۳- ٤) میاشتی. که په زیاته اندازه ورکول شی نو د Salicylism یا تسمم نښی لکه کانګی، د غوږ برنګهاری ، کوڼ توب ، د تنفس زیاتوالی او د سردرد ناروغ ته پیدا کیږی چه باید درمل قطع او یا یې اندازه کمه شی.

کورتیکوستیرویدونه : هغه ناروغان چې د زړه د عضلی متوسط او یا شدید التهاب ولری ورته توصیه کیږی.

(c) ketabton.com: The Digital Library

يولسم څپرکي

د دوراني جهاز لنډه اناټومي

دوراني جهاز د هغو اعضأ وو مجموعی ته ويل کيږي چه په ذريعه يي وينه، لمفاوي مايع (شيل) او د نخاع شوکي مايع يا Cerebro Spinal Fluid (CSF) دوران مومي.

د دوراني جهاز مسئولی اعضاوی زړه او رگونه دی ، چي زړه د دی جهاز اساسی عضوه بلل کيږي چي په ذريعه يی دموی مايع انتقال مومي. اوعيه هغه رگونوته ويل کيږي چي وينه پيکښي جريان لري.

قلب يا Core , Heart

زړه يو مجوف او عضلی عضوه ده چي د پريکارډيم په ذريعه پوښل سويدی. د سترنوم او د اړونده پوړښتيو د غضروفونوپه خلف کي په داسی ډول پروت دی چي ۲/۱ برخه يی د بدن د متوسط خط و راسته طرف ته او ۳/۲ نوره برخه يی د بدن د متوسط خط چپه طرف ته واقع سويده.

زړه د استرخأ ياDiastol په وخت کي وينه پخپلو جوفونوکي ساتی ولی د تقلص يا Systol په وخت کي هغه وينه وشراپينوته پمپ کوی. زړه په ۲۴ گړيو کي ۱۰۰،۰۰۰ ځلی تقلص کوی.

زړه د ۱۲ – ۲۴ سانتی متره اوږدوالی، ٦ سانتی متره پنډوالی، ۹ سانتی متره سور او وزن يی په نارينه وو کي د ۲۸۰ – ۳۴۰ گرامه (د بدن د وزن ۱/ ۲۱۳ برخه) او په ښځوکي يی وزن د ۲۳۰- ۲۸۰ گرامه يعنی (د بدن د وزن ۱/ ۲۵۰ برخه) تشکيلوی.

موقعيت : زړه په منځنی منصف يا Middle mediastine ، د دواړو سږو تر منځ ، ترحجاب حاجزپورته ، د ستون فقرات په قدام او د عظم قص او ضلعی غضاريفو په خلف کي قرار لری.

د زړه باندنی جوړښت : زړه ۴ جوفه، ۴ وجهی، ۴ ژۍ ، يوه قاعده او يوه زروه لری.

د زړه محور : د زړه محور په کاږه ډول د علوی څخه سفلی ، د راسته څخه چپه او د خلف څخه و قدام ته سير لری.

(c) ketabton.com: The Digital Library

پر صدر باندې د زړه د فوهاتومرتسم او د هغو اصغايي موقعيتونه:

۱- د ريوي شريان د دسام فوهه: ۲،۵ سانتي متره اوږدوالي لري ، د چپه طرف په ۲ بين الضلعي مسافه کي قرارلري او د چپه طرف د ۳ ضلعي غضروف د علوي څنډې په خلف وعظم قص ته نژدې ا صغأ کيداى سى.

۲- د ابهر شريان د دسام فوهه : ۲،۵ سانتي متره اوږدوالي لري ، د عظم قص د نيمايي چپه برخې په خلف د ۳ چپه ضلعي غضروف په سفلي څنډه کي قرار لري. او د عظم قص د نيمايي راسته برخې د راسته طرف د ۲ ضلعي غضروف سفلي څنډې ته نژدې ا صغأ کيداى سى.

۳- د ميترال د سام فوهه: ۲،۵ سانتي متره اوږدوالي لري ، د عظم قص د نيمايي چپه برخې په خلف د ۴ ضلعي غضروف مخامخ قرار لري . او د زړه په زروه يعني د چپه طرف په ۵ بين الضلعي مسافه، د منځنۍ خط څخه ۸ – ۹ سانتي متره لري په چپه خواکي ا صغأ کيداى سى.

۴- د تراى کسپيډ دسام فوهه: ۴ سانتي متره اوږدوالي لري، او د عظم قص د نيمايي راسته برخې په خلف په ۴ او ۵ بين الضلعي مسافه کي قرار لري. او د عطم قص په سفلي نهايت کي اصغأ کيږي.

د زړه د ننې جوړښت : زړه ۴ جوفه لري چي عبارت دي له ۲ عدده اذينات يا atrium او ۲ عدده بطينات يا ventricilse چي يو اذين او يو بطين په راسته طرف او يو اذين او يو بطين په چپه برخه کي پراته دي. د وينې جريان معمولاً د اذين څخه بطين او د بطين څخه شراپينوته تر سره کيږي. هر اذين يوشمير فوهات لري چي وريدونه ور داخليږي، او هر بطين بيا فوهات لري چي د هغو څخه شريانونه پيليږي. او د بله طرفه د هم هغه طرف اذين د هغه طرف د بطين سره د يوې پلنې اذينې بطينې فوهې په ذريعه اړيکي لري.

د راسته اذين ظرفيت تقريباُ ۱۱۰- ۱۸۵ سانتي مترمکعبه تخمين سوى، اود جدار پنډوالي يي د ۲-۳ ملي متر ته رسيږي.

د چپه اذين ظرفيت تقريباُ ۱۰۰- ۱۳۰ سانتي مترمکعبه تخمين سوى، اود جدار پنډوالي يي د ۲-۳ ملي متر ته رسيږي.

را سته بطين ۲ وجهې، قدامي (قصي-ضلعي)، او سفلي (حجاب حاجزي) لري. په مجموع کي راسته بطين د زړه د قصي-ضلعي وجې زياته برخه تشکيلوي.

د راسته بطين ظرفيت تقريباُ ۱۵۰- ۲۴۰ سانتي مترمکعبه تخمين سوى، اود جدار پنډوالي يي د ۳-۸ ملي متر ته رسيږي. د راسته بطين جدار د چپه بطين د جدار په پرتله نازک او نسبت يي ۱/۳اټکل سويدى.

چپه بطين ۳ وجهې، قدامي (قصي-ضلعي)، سفلي (حجاب حاجزي) او چپه لري.

(c) ketabton.com: The Digital Library

د چپه بطین ظرفیت تقریباً ۱۴۰- ۲۲۰ سانتی مترمکعبه تخمین سوی، اود جدار پنډوالی یی د ۱۰- ۱۵ ملی متر ته رسیږی، یعنی جدار یی د راسته بطین په پرتله پنډ دی.

د زړه د بطیناتوجدارونه که څه هم پنډعضلی جوړښت لری، ولی ښوی نه دی او د یو شمیر بارزو درلودونکي دی چي معمولاً په ۳ گروپونو ویشل کیږی:

الف- لمړی درجه حلیموی عضلات یاRidge type

ب- دوهمه درجه حلیموی عضلات یا Bridge type

ج- دریمه درجه حلیموی عضلات یا Cone type (papillary muscle)

د بطیناتو تر منځ حجاب یا پرده: د یوی پنډی پردی څخه عبارت ده چي د راسته او چپه بطین تر منځ پرته او د د وو برخو درلودونکي ده، علوی برخه یی غشا ئی جوړښت لری چي Membranous part بلل کیږی،او سفلی برخه یی عضلی جوړښت لری چي muscular part بلل کیږی. د دی پردی مهم خاصیت دادی چي په هره وجهه کي حلیموی عضلات لری چي د Trabecula cornea په نامه یادیږی او په دی عضلاتو کي د راسته او چپه طرف Bundle branch عصبی رشتی سیر لری.

د زړه د تنبهیت سیستم یا The conducting system of the heart: د زړه د عضلی په د ننه کي یو ځانگړی سیستم چي د زړه د تنبهیت سیستم په نامه یادیږی ، او دزړه د سیالو یا impulse د تحریک یا هدایت لپاره ځانگړی سویدی، شتون لری . نوموړی سیستم د لاندی برخو څخه جوړ سویدی.

۱- د Sinoatrial node یا Keith-flack عقده: د زړه Pace maker هم ورته ویل کیږی چي د ۱- ۲ ملی متر قطر لری او د (Crista terminalis یا راسته دهلیز او SVC د یوځای کیدو په برخه کي پرته ده). د آس د نعل په ډول جوړښت لری او د زړه د ضربان پیلیدونکي بلل کیږی، چي د دی عقدی څخه تولید سوی سیالی د دهلیز د جدار دلاری وAtrioventricular node ته رسیږی.

۲- د Atrioventricular node یا Aschoff-towara عقده: بیضوی شکل لری، اوږدوالی یی ۵ ملی متر او سور یی ۴ ملی متر دی، په راسته اذین کي د Coronary sinus د فوهی څخه لوړ په خلفی – سفلی قسمت کي پرته ده .

۳- د His حزمه یا Atrioventricular bundle : یوه انتقالی حزمه ده چي د بین البطنی پردی (غشائی برخه) په علوی نهایت کي سیر لری او د دی جدار په علوی اړخ (عضلی برخه) کي په د وو برخو راسته او چپه باندی ویشل کیږی.

(c) ketabton.com: The Digital Library

۴- راسته bundle branch: د بطینی پردی د راسته وجهی په اوږدوالی را کښته او د راسته بطین په قدامی جدار کي خپره او په پای کي د Purkinge په رشتو باندی ویشل کیږی.

۵- چپه bundle branch: د بطینی پردی د چپه وجهی په اوږدوالی را کښته د Purkinge په رشتو باندی ترویشلو وروسته په چپه بطین کي خپریږی.

٦- د Purkinge رشتی یا الیاف : د لمړی درجه Papillary عضلاتو په د ننه کي سیر لری او دبطین پر عضلاتو باندی ختمیږی.

د زړه اروأ:

شریانونه : زړه د دوو اکلیلی شرائینو (راسته او چپه) په ذریعه اروأ کیږی.

۱- راسته اکلیلی شریان Right coronary artery:

منشه: د Ant. Aortic sinus یا جیب والسلوا څخه منشه اخلی.

۲- چپه اکلیلی شریانLeft coronary artery: د راسته اکلیلی شریان په پرتله غټ دی.

منشه: د Left. Post. Aortic sinus یا جیب والسلوا څخه منشه اخلی.

وریدونه : وریدهای قلبی به دو گروپ تقسیم میشوند.

الف: هغه ورید ونه چي په coronary sinus کي تخلیه کیږی عبارت دی له:

۱- د زړه غټ ورید یا Great cardiac vein چي د زړه د زروی څخه منشه اخلی.

۲- د زړه منځنی ورید چي د خلفی بین البطینی شریان سره یو ځای سیر لری او د coronary sinus په راسته نهایت کي تخلیه کیږی نوموړی ورید د بطیناتو د شاوخوا او بین البطینی پردی وینه را غونډوی.

۳- د زړه وړکي ورید چي دزړه د راسته څنډی په اوږدوالی د marginal شریان سره یو ځای سیر لری، وروسته تر هغه د خلف وطرف ته په coronary groove کي خپل سیر ته ادامه ورکوی او د coronary sinus په راسته برخه کي تخلیه کیږی.

ب: د زړه هغه وریدونه چي په coronary sinus کي نه تخلیه کیږی او مستقیماً و راسته دهلیز یا د زړه په نورو جوفونوکي تخلیه کیږی.

۱- Ant. Cardiac vein : د ری یا څلور واړه وریدونه دی چي د راسته بطین په قدامی جدار کي قرار لری او مستقیماً په راسته دهلیز کي تخلیه کیږی.

۲- Small cardiac vein: یو شمیر واړه وریدونه دی چي د څلوروسرو جوفونو په جدارونوکي شتون لری او د بطیناتوپه دهلیزونو کي تخلیه کیږی.

(c) ketabton.com: The Digital Library

د زړه لمف: د زړه لمفاوی اوعیه د اکلیلی شرائینو سره یوځای سیر لری او دوی جذع جوړوی، هغه لمفاوی اوعیه چې دراسته اکلیلی شریان سره ملګری ده په brachiocephalic لمفاوی عقده او هغه چې د چپه اکلیلی شریان سره ملګری ده په tracheobronchial lymph nodes یا bifurcation trachea کې تخلیه کیږی.

د زړه تعصیب: زړه د Cardiac plexus په ذریعه تعصیب کیږی.

دزړه سمپاتیتیک اعصاب : دری په راسته او دری په چپه طرف کې شتون لری چې د زړه د علوی، منځنی او سفلی سمپاتیتیک اعصابو په نامه سره یادیږی. نوموړی عصبی رشتی د عنق په قاعده کې یو دبله سره نژدی او د اصلی ثباتی شریان سره یوځای و صدر ته را کښته او د ابهر د قوس د قدامی یا خلفی وجهی څخه تیر او د ابهر په مقعره برخه کې ختمیږی.

دزړه پاراسمپاتیتیک اعصاب : داهم د پورته په څیر دری په راسته او دری په چپه طرف کې موقعیت لری، پورته ټول شعبات یو شمیر یی د ابهر قوس د قدام او یو شمیر یی د خلف څخه تیری او پخپلو تالی ضفیرو باندی ختمیږی. بیانو د دی ضفیرو څخه پخپل وار سره د اکلیلی شرائینو د منضم نسج کې سیر او هم هلته ختمیږی.

پاراسمپاتیتیک رشتی د واګوس عصب د راسته او چپه طرف څخه منشه اخلی او دزړه د ضربان د کراروالی سبب کیږی، حال داچې سمپتیتیک رشتی د نخاع د لمړی او څلورمی ظهری فقراتو څخه منشه اخلی او د زړه د ضربان د زیاتوالی او د اکلیلی اوعیو د توسع سبب کیږی.

د زړه د سمپاتیتیک و پارا سمپاتیتیک اعصابو رشتی لمړی د زړه سطحی او عمیقی شبکې جوړوی او وروسته بیا د دی شبکو څخه رشتی بیلی او د اکلیلی شرائینو سره یو ځای د زړه عضلی ته ننوزی.

د زړه جوړښت:

زړه د فبروزی حلقی، عضلی رشتو او انډوکارډ څخه جوړ سویدی.

۱- فبروتیکه حلقه: هغه فبروتیک پوښ ته ویل کیږی چې په چپه نیمایی برخه کې د راسته نیمایی برخی په پرتله ټینګ او کلک . نوموړی پوښ د شریانی فوهاتو او دهلیزونو او بطیناتو پر شاوخوا قرار لری چې د د سامونو په جوړښت کې هم ونډه اخلی.

۲- عضلی رشتی: نوموړی عضلی رشتی چې د فبروتیک پوښ سره نښتی دی او د انقباض په وسیله یی وینه د زړه د جوفونو څخه د باندی اچول کیږی. په اذیناتو کې د دی عضلاتو رشتی په دوو لایو سطحی او عمیق ډول قرار لری ، حال داچې په بطیناتو کې دا رشتی په دریو لایو سطحی، منځنی او عمیق ډول قرار لری.

(c) ketabton.com: The Digital Library

۳- اندوکارډیم: هغه نازکي وریقی ته ویل کیږی چي د زړه د ننه خوا یی پوښلی ده او همانا د اوعیو د اپیتل امتداد تشکیلوی. نوموړی طبقی د اذینی – بطینی، ابهر او ریوی شریان د فوهاتو په ساحه کي چملکي یا گونجی پیداکړی چي پخپل وار سره یی والونه جوړکړیدی.

د زړه د جدارونو جوړښت : د زړه جدار د دریو طبقو څخه جوړ سویدی:

۱- اپیکارډیم: د زړه د عضلی د باندنی برخی ته ویل کیږی.

۲- میو کارډیم: د مخططی عضلی څخه جوړ او پر لیفی اسکلیټ باندی ارتکاذ لری او د شریانی او اذینی فوهاتو پر شاوخوا باندی یو حلقه جوړوی ، چي دا حلقی یودبلی سره د یو شمیر لیفی جوړښتونو په ذ ریعه سره نښلول سویدی چي مهم یی د trigonum fibrosum په نامه یادیږی او د د وو اذینی- بطینی حلقو تر منځ قرار لری.

۳- پریکارډیم: یو فبروزی پوښ دی چي زړه او د رگونو جذع یی پوښلی او په منځنۍ منصف کي قرار لری. په مجموع کي پریکارډیوم د دوو وریقو څخه جوړ دی چي یو یی حشوی او بل یی جداری وریقه ده.

د پریکارډ جوف یا خا لیگاه: هغه فاصلی ته ویل کیږی چي د پریکارډ د دوو وریقو تر منځ پرته او یوه لږه اندازه مایع لری چي د د وو وریقو یو پربل لغړیدل اسانه کوی.

حشوی او جداری پریکارډ د وریدی سویق او شریانی سویق په ساحه کي یو د بل د پاسه واقع سویدی چي په شرائینو کي د غه د اتصال نقطی ته Porta arteriarum او په وریدونوکي Porta venarum ویل کیږی، چي د همدی د واړو یو Porta ځای والی د زړه د Sinus transverses سقف جوړوی.

د پریکارډ ارواء: musculophrenic artery ، internal thoracic artery او thoracic aorta د فبروزی او جداری پریکارډ په اروأ کي برخه اخلی.

د پریکارډ تعصیب: د پریکارډ فبروزی او جداری برخی د عصب په ذریعه تعصیب سویدی،ځکه نو د درد احساس پکي کیدلای سی. حال داچي پریکارډ حشوی د سمپاتیتیک او پارا سمپاتیتیک اعصابو په ذریعه تعصیب سویدی، ځکه نو د رد نسی احسا سولای.

(c) ketabton.com: The Digital Library

اخځ لیک

1- Fauci, A.S, Longo, D.L, Braunwald.E. (Eds.)(2012) Harrison's PRINCIPLES OF INTERNAL MEDICINE. 18th Edition. Part 10 (Disorders of the CardioVascular System),Section 3 .
USA, McGraw-Hill Professional.

2- McPhee, SJ. Papadakis, M.A, Tierney, L.M. (Eds.) (2012) CURRENT Medical Diagnosis & Treatment.
51st Edition.
Newyork.Lange.

3- Frank, J. Domino. Boldor, RA., Grinees, JA., Taylor, JS. (Eds.)((2011). The 5-Minute Clinical consult
19th Edition.
Lippincott, Williams and Wilkins

4- Michael, H. Crawford, H.(Editor)(2009). CURRENT Diagnosis & Treatment Cardiology
3rd Edition.
LANGE medical book

5- Kumar, PJ. Clark, ML. (Eds.) (2009).Clinical Medicine.
7th Edition, Chapter = 13, Cardiovascular disease
U.K –W.B-Sunders.

(c) ketabton.com: The Digital Library

6- GOLDMAN, L. AUSIELLO, D. (Eds.) (2008). Cecil Medicine.

23rd Edition., Section VIII – Cardiovascular Disease

SAUNDERS ELSEVIER

7- Colledge, NR. , Walker, BR. ,Hunter, JAA. (Eds.) (2006).Davidson's Principal & Practice of Medicine.

21st Edition.

Newyork.Lange.

8- JOHN, C A., LÜSCHER, T F. PATRICK W (Eds.) (2006). Textbook of Cardiovascular Medicine

1st Edition, Section 13

9- Krishna Das, KV. (Ed.) (2002). Text Book of Medicine

4th Edition, volume 2, Section 13.

Jaypee Brothers.

10 – Bonow,R O. Mann. D.L, Zipes. D.P, Libby.P (Eds.) (2002).

BRAUNWALD'S HEART DISEASEA TEXTBOOK OF CARDIOVASCULAR MEDICINE.

9th Edition

SAUNDERS ELSEVIER

11- Rosendorff, C. (Ed.) (2002). Essential Cardiology (Principles and Practice)

2nd Edition.

HUMANA PRESS

(c) ketabton.com: The Digital Library

12- Carey, DW. (Ed.) (2002). Current Clinical Medicine

2nd Edition. Section 2 , Cardiology

SAUNDERS ELSEVIER

13- Phibbs, J. Brendan, HH. (Authors) (2007). Human Heart, A Basic Guide to Heart Disease,

2nd Edition

Lippincott Williams & Wilkins

Get more e-books from www.ketabton.com
Ketabton.com: The Digital Library