﴿وَقَالُوا مَا هِيَ إِلاَّ حَيَاتُنَا الدُّنْيَا نَمُوتُ وَنَحْيَا وَمَا يُهْلِكُنَا إِلاَّ الدَّهْرُ﴾

رد الحاد او سيكولرزم

مؤلف :حمدالله شاكري

بسم الله الرحمن الرحيم

لړلیک

د رد الحاد منهج او طريقه

د الحاد تعريف

د الحاد پيدايشت

د الحاد اقسام

اسلامي هيوادونو ته د الحاد د داخليدو اسباب

د الحاد د خپراوي اثرات پر اسلامي ټولنه

د اسلام دغلبي لاري او تدابير

د الحاد افكار او عقائد

د الحاد د غلطو افكارو او اعتقاداتو رد

د «داروين» نظريه

د مادي د ازلي توب نظريه

د ستري چاوندني (big bang) نظريه

رد الحاد او د الله تعالی پر وجود قراني ،علمي او عقلي دلائل

آيا سپوږمۍ له ځانه نور لري ؟

الله تعالی د رزق سره اسباب هم نازل کړي

لمر په ځمکه کې دطلوع او غروب محلونه لري

د يو سړي په نسبت د دوو ښځو ګواهي حق او که مسئوليت

د آسمان په باره کې د يوې شبهې ځواب

ځمکه یوه طبقه اوکه اووه طبقې

ځمکه یوه طبقه او که اووه طبقې

لومړی ځمکه پیدا شوې او که آسمان

دکائیناتو د پیدایښت په ورځو کې دیوې شبهې ځواب

د ام مؤمنین عایشې رضی الله عنها د واده په اړه دیوېشبهې ځواب

د ام مؤمناتو د تعدد حکمت

په نکاح کې د ښځو دتعدد حکمت

په اسلام کې د مرتد د سزا حکمت

ولی اهل کتاب خپل دین بدلولی شي خو مسلمان خپل دین نشي بدلولای ؟

د یو غیر مسلم د سوال ځواب

ولې اهل کتاب له یوې مسلمانې جینۍ سره واده نشي کولای ؟

یهود او نصارا ولې خپلو ادیانو ته د دعوت حق نلري ؟

د خنزیر دغوښې د حرمت حکمت

آیا په نړۍ کې جګړې ته لمن وهونکي مسلمانان دي ؟

په اسلام کې د حدودو د قیام حکمتونه اوګټې

د ښځې او نارینه د مساواتو مسئله

د اسلامي ذبحې (مرۍ پرې کولو) حکمت څه دی ؟

د ښځو د ورځ لمانځنې اصلي موخه او هدف څه دی ؟

غرب په اسلامي هیوادونو کې څه ډول اسلام غواړي ؟

سریزه

الحمد لله الذي خلق السموات والأرض وجعل الظلمات والنور ثم الذين كفروا بربهم يعدلون، والصلاة والسلام على نبينا محمد، الذي أرسله الله هاديًا ومبشرًا ونذيرًا، وداعيًا إليه بإذنه وسراجًا منيرًا، أما بعد:

مسلمانانو ورونو او خويندو ! مونږ په داسې يو زمانه کې اوسيږي چې فتنې ډيرې دي د دغو فتنو څخه يو ستره او خطرناکه فتنه په اسلامي هيوادونو کې د الحاد خپرول او د ملحدينو اشغال دی.

هغه ملحدين چې ځينې د الله تعالی د وجود څخه انکار کوي ځينې د آسماني دين څخه انکار کوي ، او ځينې د دين او سياست جلاوالی غواړي ،او دغه د شيطان او دجال لښکر په خو پوځو احمقانه فرضيو او خيالي دلائلو او اوهامو سره غواړي چې په مسلمانانو کې خپل پوڅ عقائد نشر کړي او يا د مسلمانانو په عقيده کې شکونه واچوي او يا د الله تعالی بنده ګان د خالص عبادت څخه منع کړي او د وهمي خيالونو او شهواتو په دام کې يې را ګير کړي .

ډير ملحدين د کائيناتو په ستره هستی او خپل بدن کې د الله تعالی د قدرت نښې ويني خو بيا هم د کبر ، خواهشاتو او شهواتو د وجې انکار کوي ، لقوله سبحانه وتعالی : [سَنُرِيهِمْ آيَاتِنَا فِي الْآفَاقِ وَفِي أَنْفُسِهِمْ حَتَّىٰ يَتَبَيَّنَ لَهُمْ أَنَّهُ الْحَقُّ أَوَلَمْ يَكْفِ بِرَبِّكَ أَنَّهُ عَلَىٰ كُلِّ شَيْءٍ شَهِيدٌ] (فصلت: 53).

ژباړه: ژر به وښايو هغوی ته خپل دلائل د کائنتانو په مختلفو څنډو او د هغوی په ځانونو کې ، تر څو ورته په ډاګه شي چې زمونږ خبره حقه ده . آيا دا خبره کفايت نه کوي چې الله له هر شي نه خبر او پرې شاهد دی .

او فرمايي :[وَجَحَدُوا بِهَا وَاسْتَيْقَنَتْهَا أَنْفُسُهُمْ ظُلْمًا وَعُلُوًّا فَانْظُرْ كَيْفَ كَانَ عَاقِبَةُ الْمُفْسِدِينَ] (النمل: 14).

ژباړه: او د ظلم او غرور له کلبه يې ترې انکار وکړ سره له دې چې زړونه يې ښه پرې باوري شوی وو . نو وګوره چې د مفسدانو پای څنګه دی ؟

د انکار سربيره کوښښ کوي تر څو خپلې پوچې عقيدې ته نور خلک دعوت کړي ، د حق پر وړاندې جګړه کوي او غواړي په مسلمانانو کې شکونه واچوي .

په دغه رساله کې د ملحدینو د ټولو پوچو عقائد علمي رد شوی او د دوی چې کوم شبهات د اسلام په باره کې وارد کړی دي د هغو رد شوی دی .

الله تعالی ته سوال کوم چې ماته او ټولو هغو ورونو ته چې د دغه مطالبو په خپرولو کې برخه اخلي دغه عمل خاص لله تعالی وګرځوي او مونږ تاسې ته يې د قيامت د ورځې لپاره ذخيره کړي هغه ورځ چې : [يَوْمَ لَا يَنْفَعُ مَالٌ وَلَا بَنُونَ *إِلَّا مَنْ أَتَى اللَّهَ بِقَلْبٍ سَلِيمٍ] (الشعراء: 88، 89).

ژباړه: په هغه ورځ چې نه مال ګټه رسولای شي او نه ځامن ، مګر ګټه یوازې د هغه چا ته چې الله تعالی ته په پاک زړه ورشي .

او الله تعالی دې دغه (رد الحاد رساله) ټولو مسلمانانو ته ګټوره وګرځوي او الله تعالی يې دې د کفر او الحاد پر وړاندې دفاعي کمر بند وګرځوي .

و آخر دعوانا أن الحمد لله رب العالمين.

وصلى الله وسلم على نبينا محمد، وعلى آله وصحبه والتابعين لهم بإحسان إلى يوم الدين.

د «رد الحاد» منهج او طريقه :

د الله سبحانه وتعالى د وحدانيت او دين طرف ته دعوت به د اسلامي شريعت د منهج موافق وي .

د مخالف لوري سره به په ښه شان او ښه طريقه بحث او استدلال تر سره کيږي .

لقوله سبحانه وتعالى :[ادْعُ إِلَى سَبِيلِ رَبِّكَ بِالْحِكْمَةِ وَالْمَوْعِظَةِ الْحَسَنَةِ وَجَادِلْهُم بِالَّتِي هِيَ أَحْسَنُ] (النحل ١٢٥).

ژباړه: بلنه کوه لیاری د رب خپل ته په حکمت سره او ښکلي نصيحت سره بلنه کوه او له دوی سره په هغې طريقې سره مجادله (مباحثه) کوه چې هغه تر ټولو ښه وي.

د اسلامي دعوت شرط علم او بصيرت دی. د مخالف لوري سره بحث او استدلال کوونکی به پر خپل استدلال حاکم او عالم وي .

قُلْ هَذِهِ سَبِيلِي أَدْعُو إِلَى اللهِ عَلَى بَصِيرَةٍ (يوسف ١٠٨)

ژباړه : ووايه دغه لاره زما ده چې خلق بولم د الله طرف ته په بصيرت (علم او ښکاره بيان) .

او کچېرې څوک د مخالف لوري سره مخامخ شي او د ده سره د بحث او استدلال علم نه وي نو د علماؤ څخه به پوښتنه کوي .

فَاسْأَلُواْ أَهْلَ الذِّكْرِ إِن كُنتُمْ لاَ تَعْلَمُونَ 43 (النحل).

ژباړه: نو تاسو له اهلِ علمو نه پوښتنه وکړئ که چېرې تاسو يئ چې نه پوهېږئ .

زمونږ ځينې ورونه چې کله د مخالف لورې او د هغه د شبهاتو سره مخامخ شي نو د ليل او بحث نه پوهيدو په صورت کې د قهر او غصې له وجې مقابل لورې ته ښنځل کوي او د دليل پر ځای بد رد ورته وايي دا کار په لاندې دلائلو ډير نا مناسب کار دی .

١- د اسلامي شريعت له منهج او طريقې څخه مخالفت .

٢- د مسلمانان بد نامي ، اسلام او مسلمان ته د طعن متوجه کيدل.

٣- ددې کار څخه د مخالف لورې سوء استفاده .

۴- د شبهاتو په ګرداب کې را ګيرېدل ځکه چې د ده سره يې ځواب نشته .

ټول مسلمانان او د حقې لارې داعيان بايد دې خبرې ته متوجه وي چې اسلامي دعوت او «أمر بالمعروف و نهی عن المنكر » لوی کار دی ، د پيغمبران عليهم السلام لاره ده ، ستر اجر لري او لوی عبادت دی او د هر عبادت د قبول لپاره دوه شرطونه دي : اخلاص لله سبحانه او اتباع رسول الله صلی الله عليه وسلم .

اسلامي دعوت به هغه وخت مأثر وي چې په شرعي منهج او طريقه برابر وي .

د قرآنکريم او سنتو منهج ته که وکتل شي نو د هرې ډلې د عقائدو او افکار و موافق اسلوب او استدلال نه کار اخيستل شوی دی ، د الحاد او دهرينو لپاره يو قسم اسلوب او استدلال ، د مشرکينو لپاره بل قسم ، د اهل کتاب لپاره د هغوی د افکارو او عقائدو موافق او همدارنګه د منافقينو لپاره د هغوی د عقائدو موافق اسلوب او استدلال په نظر کې نيول شوي دي .

د دغه رسالې (رد الحاد او سيکولرزم) منهج شرعي دی او د هغه تر څنګ عقلي ، علمي او ساينسي دلائل هم وړاندې شوي دي .

و ما توفيقي الا بالله عليه توكلت و اليه انيب

د الحاد تعريف :

الحاد په لغت کې ميل او کوږوالي ته وايي.

په اصطلاح کې الحاد د الله تعالی د وجود څخه انکار کول ، او دا عقيده لرل چې :موجوده کائينات د کوم خالق پرته تصادفي پيدا شوي دي ، او دا عقېده لرل چې : ماده ازلي او ابدي ده (مادې ته په يو وخت کې د خالق او مخلوق دواړو صفت ورکول) او په کائيناتو او طبيعت کې تغيرات تصادفي ګڼل .

(الموسوعة الميسرة في الأديان ج2 ص803).

قرآنکريم په هغو کسانو باندې چې د الله تعالی د وجود نه منکر دي د (الدهرية) اطلاق کوي.

الدهرية : هغو کسانو ته وايي چې په ماده عقېده لري ، د الله تعالی د وجود نه انکار کوي ، د بعثت او حساب څخه انکار کوي او وايي ژوند او مرګ د اشياؤ طبيعت دی .

الله سبحانه وتعالی فرمايي: [وَقَالُوا مَا هِيَ إِلَّا حَيَاتُنَا الدُّنْيَا نَمُوتُ وَنَحْيَا وَمَا يُهْلِكُنَا إِلَّا الدَّهْرُ وَمَا لَهُمْ بِذَلِكَ مِنْ عِلْمٍ إِنْ هُمْ إِلَّا يَظُنُّونَ] (الجاثية: 24).

ژباړه: او هغوی وايي چې ژوند همدغه د دنيا ژوند دی چې همدلته مرې کيږو او پيدا کيږو او دا زمانه ده چې موږ هلاکوي ، په دې برخه کې هيڅ پوهه او علم ور سره نشته .بس د اټکل له مخې هر څه وايي.

الله عز و جل فرمايي : [أَمْ خُلِقُوا مِنْ غَيْرِ شَيْءٍ أَمْ هُمُ الْخَالِقُونَ] (الطور :٣٥) .

ژباړه : آيا پخپل سر خپله پيدا شوي دي او که پخپله پيدا کوونکي دي .

قرآنکريم په څو مختصرو ټکو کې د دهرينو ماده پرستو ملحدينو پوچ افکار او عقائد موږ ته بيان کړل چې پخپلو پوچو افکارو کې هيڅ علم او دليل نلري بلکي يو اټکل ، وهم او خيال دی چې خپل ځانونه ورباندې تيرباسي او د نورو د تيرايستلو او ګمراهۍ کوښښ کوي.

د الحاد پيدايښت :

په پخوا زمانه کې الحاد ډير کم او په ندرت سره موجود وو وروسته تقريباً په (١٨) قرن کې لومړی په اوروپا کې مينځته راغی بيا امريکا ته نقل شو او وروسته د عالم په نورو برخو کې خپور شو .

د نیوراک ټایمز مجلې په (۱۹۹۳) کال کې راپور ورکړی وو چې په امریکا کې ٪۹۶ خلک پر الله تعالی ایمان لري ، همدارنګه (US news and world report) مجلې په (۱۹۹۴) کال کې راپور ورکړی وو چې امریکا کې ٪۹۴ خلک پر الله تعالی ایمان لري او یوازې د ٪۵ په شا او خوا کې ملحدین دي .

(الفیزیا و وجود الخالق ص ۱۳ / دوکتور جعفر شیخ ادریس)

الحاد د څو باطلو لارو په وسیله مینځته راغلی دی چې ځینې مهمې یې په لاندې ډول دي .

۱- د سوسیالستي انقلاب مینځته راتلل :

کمونیزم او سوسیالیزم د یوي سیاسي او ټولنیزې فلسفې په شکل لومړې د کارل مارکس لخوا مینځ راغی . کارا مارکس په ۱۸۱۸ کال کې د جرمني په یوه یهودي کورنۍ کې پیدا شوی دی په ۱۸۴۷ یې د کمونسټ ګوند جوړ کړ او بیا یي د انګلیس په مرسته د کمونیزم مرام ترتیب کړ ، د جرمني ، فرانسې او بلجیم څخه د شړلو وروسته یې په لندن کې ژوند غوره کړ په کال د ۱۸۸۳ کې په داسې حال کې چې په چوکۍ کې ناست ؤ ساه ورکړه او مړ شو .

مارکس د سوسیالستي انقلاب په راوستلو کې بریالی نشو ، خو د هغه وروسته د لنن په مشرې په کال د ۱۹۱۸ د روسې په خاوره کې سوسیالستي انقلاب مینځته راغی .

۲- سکولریزم یا غربي ډیموکراسي :

سیکولرزم (Secularism) لاديني یا غربي ډیموکراسي چې په عربی ژبه کې ورته (العلمانیة) وایي لومړی په (1789) کال کې د فرانسي په هیواد کې مینځته راغی .

د بریطانیا دائرة المعارف یې داسې را پیژني : سیکولرزم یو ټولنیز خوځښت دی چې موخه یې د خلکو ګرځول له آخرت څخه یوازې دنیا ته (Encyc, V. IX, p. 19.) .

د عصري الحاد ، لادینی ، سیکولار او غربي ډیموکراسی د پیدایښت وجه په مستقیم او غیر مستقیم ډول اورپایي کلیساوې وې چې هغوی په خپل منسوخ شوي دین او تحریف عقائدو کې زیات خرافات ځای پر ځای کړي وو ، د علم او نویو حقائقو سره یې کرکه او مخالفت کولو او په دې لاره یې ځینې پوهان قتل او په اور وسوزول .

آسماني دين يې کاملاً تحريف او د خپلو رأيو او خواهشاتو موافق جوړ کړی وو ، چې د خلکو مشکلات نه ور باندې حل کېدل ځکه نو خلک ددې تحريف او ساختګي دين څخه د لادينی خواته منحرف شول.

۳- د عقل او علم خلاف خيالي نظريې او فرضيې :

د فلاسفه ځينې فکري قواعد او فرضيې که څه هم دوی خپله پر الله تعالی ايمان لرلو خو فکري قواعد ، نظريات او فرضيې يې الحادي وې او د خلکو د الحادي انحراف سبب شوې .

لکه : د مادي د ازلي توب نظريه چې (ديکارت) وړاندې کړه ، او د ديکارت په اړه اکثره خلک په دې نظر وو چې هغه پر الله تعالی ايمان لرلو .

او يا د اينشتاين او جورج سموت لخوا د جهان د پيداښت په باره کې د ستړې چاودنې (Big bang) نظريه.

او يا د (داروين) لخوا د تکامل نظريه .

دغه فرضيې او نظريې د عقل او علم خلاف دي چې په راتلونکو مطالبو کې به په عقلي ، علمي او شرعي دلائلو رد کړ شي .

۴- د ماده پرستی او نفسي خواهشاتو په وجه له حق څخه انکار :

ډير کسان بيا د خو ورځو ژوند مزو او چړچو مغرور او غافله کړل له حق څخه يې مخ وګرځاوه او همدا خو ورځې ژوند يې خوښ کړ ، ددې لپاره چې خو ورځې ژوند په محدودو مزو او شهواتو کې تير کړي نو له دين او مطلقو تاکل شويو اخلاق څخه يې مخ و ګرځولو خو په خلاص مټ خپل بغاوت تر سره کړي .

الله سبحانه وتعالی فرمايي:[ذَلِكُم بِأَنَّكُمُ اتَّخَذْتُمْ آيَاتِ اللَّهِ هُزُوًا وَغَرَّتْكُمُ الْحَيَاةُ الدُّنْيَا فَالْيَوْمَ لاَ يُخْرَجُونَ مِنْهَا وَلاَ هُمْ يُسْتَعْتَبُونَ] (جاثيه :۳۷).

ژباړه: دا هر څه لدې کبله چې تاسې د الله آيتونه په ټوکو نيولی او دنيوي ژوند غولولی واست . نو نن به نه له اور څخه وايستلای شئ او نه به ترې غوښتنه وشي چې (د خپل رب د خوښې لپاره) عذر او زاری وکړي .

او فرمایي :[إِنَّ الَّذِينَ لاَ يَرْجُونَ لِقَاءنَا وَرَضُواْ بِالْحَياةِ الدُّنْيَا وَاطْمَأَنُّواْ بِهَا وَالَّذِينَ هُمْ عَنْ آيَاتِنَا غَافِلُونَ * أُوْلَئِكَ مَأْوَاهُمُ النُّارُ بِمَا كَانُواْ يَكْسِبُونَ] (یونس :۷-۸).

ژباړه:یقیناً هغه کسان چې زمونږ د ملاقات هیله من نه دي او د دنیا په همدغه ژوند خوښ او زړه یې پرې ترلی او هغه چې زمونږ له آیتونو بې پروا دي. د همدغه کسانو ورتګ اور ته د هغو بدو کړنو بدل دی چې په دنیا کې به یې تر سره کول .

پس دوی د دیني احکامو او دیني اخلاق څخه فرار کوي او نه غواړي چې تر مقررو او مطلقو اخلاقو لاندې ژوند تیر کړي لکه : د زنا ، لواطت ، سود او قمار ، ظلم او فریب ، شرابخوري ، فشحاء د حرمت څخه فرار کول او د خلکو د غوښتنې موافق پرته له مطلقو اخلاقو ژوند تیرول هغه که د سپي او خره سره واده کول ، همجنس بازي او لواطت او نور داسې پست اعمال که څه هم د انسان د فطرت خلاف هم وي خو چې د دوی د الحادي دین او غوښتنې موافق وي باک نلري .

د مزو او چړچو پر مهال یې چې څه زړه غواړي هغه تر سره کوي ولو که د انساني فطرت خلاف هم وي خو کله چې د سختی او تکلیف سره مخ شي بیا ځان وژني ته زړه ښه کوي ځکه چې هیڅ صبر او سکون نلري .

نو واضح شو چې دا فقط د خپلو خواهشاتو بندګان دي د مزو او چړچو لپاره هر څه ته حاضر خو د سختی پر مهال بیا پخپل ځان پورې حیران او خپل ځان هلاکت ته غوځوي.

(تاريخ العلمانية في بلاد المسلمين)

د الحاد اقسام :

الحاد عموماً په دوه ډوله دی:

الحادي سیکولرزم: هغه الحاد دی چې د دین او د الله تعالی د وجود څخه په کلي توګه انکار کوي او د دین هیڅ شي ته قایل نه دي او د هغو کسانو پر وړاندې جګړه کوي څوک چې د ایمان طرف ته دعوت کوي .

غیر الحادي سیکولرزم: دا هغه سکولاریزم دی چې ظاهراً د الله تعالی د وجود څخه انکار نه کوي مګر د سیاست او ژوند په چارو کې د دین او دیني احکامو او نواهي څخه انکار کوي او وایي چې دین له سیاست او دینوي چارو سره هیڅ رابطه نه لري ، یعني د دنیا د چارو څخه یې دین لرې کړی دی .

دا سکولار د لومړي څخه ډیر خطرناک دی ځکه چې د عوامو مسلمانانو د تلبیس او تیر ایستلو لپاره یو خطرناک دام دی .

د سیکولرزم او ډیموکراسی تر مینځ څه فرق دی ؟

د ډیموکراسی او سیکولرزم رابطه او تعلق داسې دی لکه د فرع له اصل سره ، مثلاً د میوې رابطه له ونې سره .

سیکولرزم اصل دی چې یو معاصر کفري مذهب دی چې د دنیا د ټولو چارو څخه لکه : سیاست ، ټولنه ، اقتصاد ، اخلاق او قانون څخه یې دین په کلي ډول لرې کړی دی.

او ډیموکراسي د سیکولار فرع یا سیاسي برخه ده چې د سیاست له ټولو ځانګو څخه یې دین لری کړی هغه که د یو ګوند په سطحه وي او یا د یو حکومت .

العلاقة بين الديمقراطية والعلمانية هي علاقة الفرع بأصله، أو علاقة الثمرة الخبيثة بالشجرة التي أثمرتها، فالعلمانية هي " مذهب من المذاهب الكفرية التي ترمي إلى عزل الدين عن التأثير في الدنيا، فهو مذهب يعمل على قيادة الدنيا في جميع النواحي السياسية، والاقتصادية، والاجتماعية، والأخلاقية، والقانونية وغيرها، بعيدا عن أوامر الدين ونواهيه. "
والديمقراطية تقوم أساسا على إسناد السيادة أو السلطة العليا للأمة أو الشعب وهذا يعني أن الكلمة العليا في جميع النواحي السياسية إنما هي للأمة أو الشعب .
و على ذلك يمكننا القول: إن الديمقراطية مذهب من المذاهب الفكرية التي ترمي إلى عزل الدين عن التأثير في جميع النواحي السياسية، فالديمقراطية إذن هي التعبير السياسي أو الوجه السياسي للعلمانية (الدرر السنية – موسوعة المذاهب الفكرية المعاصرة)

ډیموکراسي څه ته وايي ؟

تعریف : د ډیموکراسی (Democratie) لغت لاتیني دی ، چې له دو برخو جوړه شوې ده (Demos) په منعی د خلکو او ( ) Cratie په معنی د حکومت چې پوره معنی یې د خلکو حکومت یا د خلکو لپاره حکومت ده.

په اصطلاح کې ډیموکراسي د سیکولرزم سیاسي برخه ده چې دین له سیاست څخه په کلي توګه جلا کوي .

د ډیموکراسی اهداف

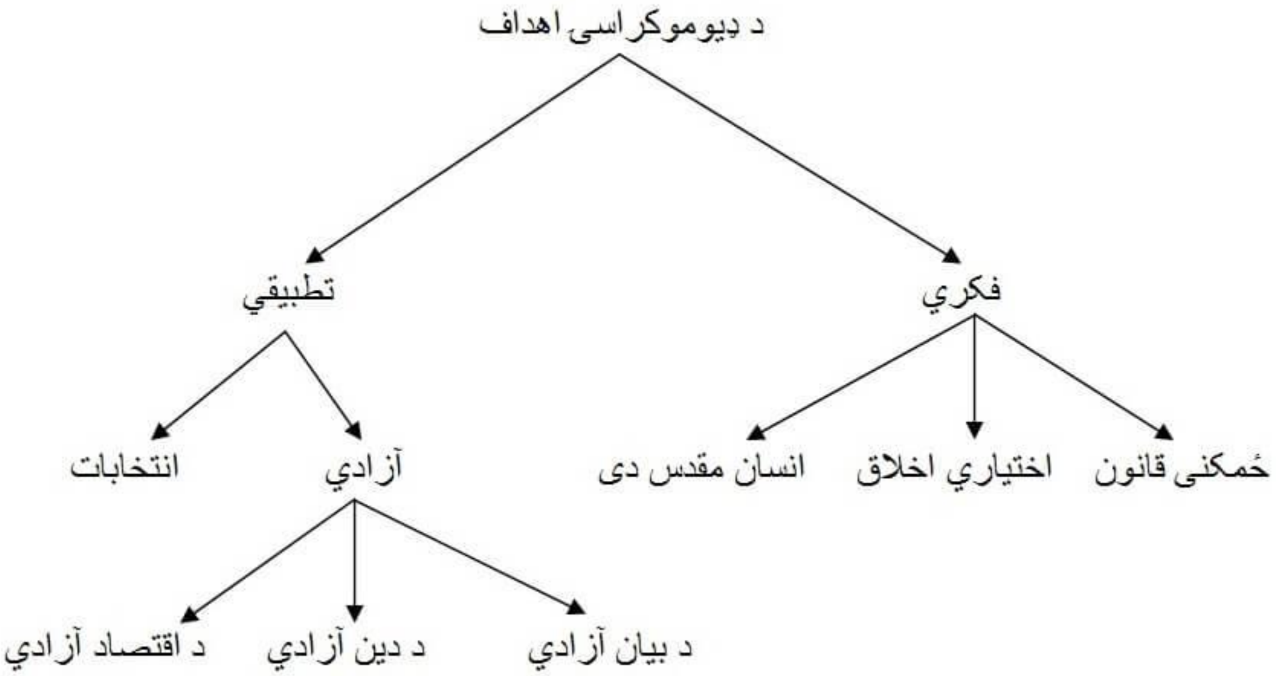

۱ - ځمکنی قانون :

د دیموکراسی بنسټ دی چې قانون به ځمکنی وي او د آسمان قانون د قبول وړ نه دی ، حال دا چې د انسان په مفاسدو او مصالحو ، خیر او شر یوازې الله تعالی پوهیږي او هغه (جل جلاله) د انسان د پاره اسلامي قانون او شریعت نازل کړی بل هیڅوک ددې حق نلري ، لقوله سبحانه وتعالی : [إِنِ الْحُكْمُ إِلَّا لِلَّهِ] (الأنعام/ ٥٧).

ژباړه : پرېکړې یوازې د الله تعالی په واک کې دي.

د مفسرینو په اتفاق د کفري قانون خوښول ، د اسلام په پرتله هغه ته ترجیح ورکول او یا د اسلامي شریعت سره د هغه مساوي ګڼل کفر دی او که دا عقیده نه وي د جهل ، قدرت او بل څه په وجه داسې کوي کفر اصغر (کبیره ګناه ده) (تفسیر ابن کثیر او تفسیر الطبري).

۲ -اختیاري اخلاق :

په دیموکراسۍ کې ثابت او مطلق اخلاق وجود نلري بلکې اختیاري دي چې د خلکو د رأیو او پارلمان لخوا ټاکل کیږي ، مثلاً که پارلمان شراب حرام وګرځوي ، حرام دي ، حتی که خلک د همجنس بازی او لواطت مشروعیت او آزادي وغواړي نو آزاد او مشروع به وي لکه : تیر کال چې د امریکا پارلمان د لواطت یا همجنس بازۍ قانون تصویب کړ.

لکن په اسلامي شريعت کې هيڅ څوک دا حق نلري چې حلال حرام او حرام حلال کړي که چا دا کار وکړ هغه په اسلامي شريعت باندې کافر او مرتد شو دا تفصيل به وروسته راشي.

۳ -انسان مقدس دی :

د انسان مقدس ګڼل دا معنی لري چې هر څه غواړي او کوي اختيار لري څکه مقدس دی ، خپله به قانون ټاکي ، دا که په اسلامي مقدسان ، پيغمبر ، قرآن ، آسماني کتابونو او نورو مسخرې کوي کولای شي څکه انسان مقدس دی او شريعت او اسلامي مقدسات هيڅ تقدس نلري (الغاذ بالله).

او دا يو واضح او ښکاره شرک دی.

۴ -آزادي :

الف) د بيان آزادي :

د اسلام په مقدس دين کې د بيان داسې آزادي ده چې هغه د خير او مصلحت لپاره وي نه د شر لپاره ، نه د چا د سپکاوي لپاره د مثال په ډول ابوبکر صديق رضی الله عنه د خلافت په دوره کې خپل رعيت ته وايي که زه د تاسې شکاياتو ته غوږ ونه نيسم نو په ما کې خير نشته او که تاسې ماته خپل غيبونه را په ګوته نه کړئ نو بيا پر تاسې کې خير نشته.

همدارګه د اسلام دوهم خليفه حضرت عمر فاروق رضی الله عنه يوه ورځ پر منبر د وغظ لپاره پورته شو يو کس را ولاړ شو او ورته ويې ويل : تر هغه د دعوت او تبليغ حق نلرې تر څو چې زما پوښتنې ته ځواب ونه وايې اميرالمؤمنين ورته وايي څه پوښتنه ده ؟ ووايه ، هغه کس ورته وايي: پوښتنه دا ده چې د ټولو لنګونه يوشان ؤ (د غنيمت په پيسو رخت اخيستل شوی ؤ چې ټولو ته مساوي ويشل شوی ؤ) ولی ستا لنګ اوږد دی ؟

اميرالمؤمنين ورته وايي: ډير ښه دا څکه اوږد دی چې زما قد څه لوړ ؤ هغه لنګ نه رسيدلو د خپل زوی لنګ مې ورسره يوځای کړی دی .پوښتنه کونکی وويل اوس پوه شم خپل بيان ته ادامه ورکړه .

د بيان آزادی خو دې ته وايې چې په هغې کې خير او مصليحت وي.

ولې په اسلام کې د بیان دا ډول آزادی ته اجازه نشته چې په هغې کې د دین ، قوم او شخص سپکاوي وي لکه د نن ډیموکراسۍ د بیان آزادي ، چې دین ، پیغمبر ، مقدساتو ، قوم او شخص ته سپکاوی یې د بیان د آزادی قانون دی.

ب) : **د دین آزادي** :

په ډیموکراسۍ کې د دین آزادي ده ، یعنې هر څوک اختیار لري ، چې هر کوم دین اختیاروي ، نو کولای شي ، خو دا هسې یو خیال دی ځکه دوی پخپل قانون کې هیڅ آسماني دین نه مني ، ډیموکراسي نور د ټولو باطلو ادیان سره څه سازش کولای شي خو د اسلام او مسلمان سره هیڅ سازش نشي کولای ځکه هغه هیڅ آسماني دین نه مني ، ډیموکراسي په اصل کې د اسلام د له مینځه وړلو یو کفري طاغوتي حرکت دی چې غواړي له دې لارې حاکمیت تر لاسه کړي اسلام له سیاست څخه ورک کړي او پر ځای یې وضعي قانون حاکم کړي مسلمانان جوماتونو ته حصار کړي ، داسې چې د منبر صلاحیت د بیان واک هم د دوی وي ، او بلاخره په دې طریقه هغه مسلمانان چې د اسلامي شریعت تحکیم غواړي له مینځه یوسي ، او غواړي په دې غوړ شعار باندې ضعیف الایمانه ، جاهل او بې احساسه مسلمانان وغلوي او د هغوی په ضد یې وکاروي تر څو هغوی (کفارو) ته د حکومت کول او اسلام او مسلمانانو له مینځه وړل آسانه شي (الغیاذ بالله)

ج) **د اقتصاد او بازار آزادي** :

په ډیموکراسۍ کې د بازار کامله آزادی ده ، حلال او حرام هر څه پکې چلیږي.

مګر په اسلامي شریعت کې د اقصاد له بنسټونو څخه دا دی چې : سود ، قمار ، احتکار ، شراب ، د خوګ غوښه ، حرام آلات او وسائل ، ظلم ، چل او فریب ټول حرام دي.

۵ -انتخابات :

په ډیموکراسۍ کې د مشر ټاکل د عامو خلکو په رأیو تر سره کیږي داسې چې مصلح او مفسد ، عالم او جاهل ، تقوی دار او فاسق ، کافر او مسلمان به په رأیو کې سره مساوي وي.

مګر په اسلام کې امیر د علماؤ او متخصصینو د اهل الحل و العقد شورى ، یا د ولی العهد د ټاکلو له لارې او یا د فاسق او فاجر نظام نسکورول او د هغه پر ځای د اسلامي حکومت برقرارول د غلبې لیارې ټاکل کیږي.

اسلامي هیوادونو ته د الحاد د داخلېدو اسباب :

۱- جهل : د خپلې دیني عقېدې او اساساتو څخه غفلت کول ، او د معاصرو عقیدتي بلاوو او فتنو د پېژندلو په باره کې غفلت کول .

کله چې یو کس د شرعي علم څخه لرې او ایماني تربیه یې سمه نه وي یقین یې ضعیف وي او د غرب د الحادي ثقافت تر سیورې لاندې وي نو لرې نه ده چې د کفر په تیارو کې را ګیر شي .

۲- د خپل دین څخه د مسلمانانو انحراف او پخپل دین باندې عمل نه کول ، فاسد اخلاق او فاسد اعمال تر سره کول ځکه چې داسې کول د ایمان د ضعف سبب ګرځي د مؤمن قوي ایمان او تقوی د هر ډول باطل پر وړاندې کلک دفاعي دیوال دی .

۳- د قوي یقین او شرعي علم پرته د کفر په دیار کې ژوند تېرول .

کله چې یو کس داسې ځای ژوند کوي چې هلته د اسلامي شعائرو د احترام او تعظیم پر ځای د شرق او غرب د الحادي فلاسفه او د هغوی د افکارو احترام او تعظیم کېږي ، د شرعي اعمال پر ځای کفري اعمال تر سره کېږي او د ده سره د کفر د بطلان علم او قوي یقین نه وي نو لرې نه ده چې د کفر په تیارو کې راګیر شي .

۴- کفري اشغال ، د کفري اشغال تر سیورې لاندې الحادي عقېدې ته زیاته پاملرنه او د اسلام پر ضد منفي تبلیغات ، د اسلامي مراکز او دعوت ګرو له مینځه وړل او یا تر فشار لاندې راوستل ، د اسلامي دعوت مخنوی کول او د هغه پر خلاف هر ډول کفري او الحادي عقائدو او تبلیغاتو ته وده ورکول .

د هغوی لپاره د ګومارل شویو اجینټانو روزل ، معاشونو ورکول او د تلویزیون ، رادیو ، انټرنټ پر مټ تبلیغات کول.

۴- د تعلیمي نصاب تغیرول او د غربي رسنیو فعالیت .

۵- د مسلمانانو په مینځ کې د فساد ، منکراتو او خرافاتو رواجول تر څو هغوی بدنام کړي ، نړی ته یې مفسدین معرفي کړي او په دې سره اسلام بد نام کړي .

۶- د تحصیل لپاره غربي هیوادونو ته د داسې کسان لیږل چې هغوی شرعي علم او تقوی نلري او د هغوی د عقائدو او اخلاقو تر تأثیر لاندې راتلل ، او بیا د پوچو عقائدو او اخلاقو په صورت کې خپل هیواد ته د ماسټرۍ او دوکتورا له اسنادو سره راتلل او بیا د اشغال لخوا د هغوی زیات قدر او هغوی ته د سترو دندو په اختیار کې ورکول .

چې دا ډول کسان د روسي اشغال پر مهال روس او کمونستي هیوادونو ته د تحصیل لپاره لیږل کیدل د الحادي عقیدې سره یو ځای د ډیپلوم ، ماسترۍ او دوکتورا له اسنادو سره خپل هیواد ته راتلل او دلته په معارف ، لوړو زده کړو او نورو مهمو پوستونو کې ځای پر ځای کول .

همداسې د اوسني امریکایي اشغال پر مهال هم د ځینې تحصیلي دورو همدا هدف دی .

مګر که دا کار د یوې مستقل اسلامي حکومت تر څارنې لاندې وي ان شاء الله منفي اثر نلري او د هیواد د پرمختګ لپاره مثبت ګام دی .

۶- په مسلمانانو کې د جهل او خرافاتو خپرول لکه : د ځینې بدعتي صوفیانو بدعتونه او خرافات ، په عاشورا او نورو مناسباتو کې د شعیه ګانو خرافات وهل او وینې بادول او داسې نور ډیر خرافات بدعات چې د هغو په وسیله ملحدین په دین باندې طعن کوي .

۷- د اسلامي امت د علماء غفلت ، په دعوت الی الله کې غفلت کول ، خصوصاً د صحي عقائدو په حصه کې غفلت کول او د معاصر کفر او الحاد د نشأت څخه بې خبري .

۸- د واحد اسلامي خلافت سقوط ، کله چې اسلامي امت له واحد اسلامي خلافت څخه محروم شو ، نو د مسلمانانو په مینځ کې الحادي دعوت پیل شو .

لومړی په ترکیه کې د مصطفی کمال په دوره کې او بیا په مصر کې پیل شو .

۹- د خواهشتاتو او راحت تابعداري کول .

رسائل محمد بن إبراهيم الحمد في العقيدة. صـ31: 29).

(خواطر في موضوع الاحاد / دوكتور هيثم الرومي).

د الحاد د خېراوي اثرات پر مسلمانانو او اسلامي ټولنه :

خبيث الحاد او سيکولرزم پر مسلمانانو او اسلامي ټولنه باندې زيات بد ديني او دينوي اثرات کوي چې ځينې يې په لاندې ډول دي :

۱- د حکومت او د ژوند د ټولو حالاتو څخه د اسلامي شريعت (حکم بما أنزل الله) له مينځه تلل او د هغه پر ځای د کفري ساختګي قانون تحکيم .

۲- د اسلامي شريعت د قيام او بقاء لپاره د هر ډول هڅو او حرکت ځپل او بدنامول.

۳- په تعليمي نصاب او درسي موادو کې د الحادي ، سکولار او غربي ډيموکراسی د مطالبو ځای پر ځای کول او ددې لارې په نوي نسل کې د الحاد خپرول .

۴- د جهاد في سبيل الله له فرضيه څخه انکار کول .

۵- سمت پرستی ، ژب پرستی او قوم پرستی ته دعوت او د مسلمانان تر مينځ په هره ممکنه لاره اختلاف او تفرقې جوړول .

۶- د اسلامي دعوت پر وړاندې د جنګ اعلان .

هغه دعوت چې د دوی الحادي او کفري افکارو او عقائدو ته خطر وي .

۷- ارتداد او بي دينی ته په پوره اهتمام دعوت کول .

۸- په ټولنه کې د سکون او قلبي اطمنان له مينځه تلل :

[وَمَنْ أَعْرَضَ عَنْ ذِكْرِي فَإِنَّ لَهُ مَعِيشَةً ضَنْكًا وَنَحْشُرُهُ يَوْمَ الْقِيَامَةِ أَعْمَى] (طه: 124).

ژباړه : او چا چې زما له ياد څخه مخ واړاوه ، نو بې شکه چې د هغه ژوند به تنګ وي او مونږ به هغه د قيامت په ورځ ړوند را پاڅوو .

۹- په ټولنه کې د فساد او بد اخلاقي خپرول او په دې سره د کورني نظام او ټولنې پاشل او د عادلانه نظام او عادلانه اقتصاد له مينځه وړل .

۱۱- فردي ژوند :

د خپلوي ، د بل سره کومک ، شفقت او رحم ، مینه او علاقه ، د مشرانو احترام او پر کشرانو ترحم په کلي ډول له مینځه تلل ، حال دا چې اسلام په دې باره کې ډېر تینګار کړی دی .

۱۲- یو د بل په سر ، مال او عزت تیری کول : د غرب د ټولنې او د دوی لخوا اشغال شویو هیوادونو حال له چا څخه پټ نه دی چې هلته روزمره څومره جرائم تر سره کیږي .

۱۳- خودکشي او ځان وژنه :

خودکشي او ځان وژنې ته میلان چې دا د فقر او بې وسی په سبب نه بلکې د ټولو امکاناتو سره سره دوی قلبي اطمنان او سکون نلري نو ځکه د غم پر وړاندې صبر نلري او داسې کار ته لاس اچوي .

۱۴- د انتقام اخیستلو اراده : د ټولنې په وګړو کې زیات حسد او کینه او یو د بل څخه نفرت کول .

په هره ټولنه کې چې اسلامي نظام او شریعت حاکم نه وي د هغوی ژوند به د لیوانو په څیر وي چې یو له بله په خوف او وېره کې وي ، امن او سکون به نه وي .

۱۵- الهي قهر او غضب .

(رسائل محمد بن إبراهيم الحمد في العقيدة: ص33: 31).

(العلمانية وخطرها على المسلمين/ سليمان ابراهيم صيد الفوائد).

د اسلام د غلبې لارې او تدابیر:

مونږ مسلمانان یو، زمونږ دین بر حق دی، زمونږ رب الله (جل جلاله) قادر مطلق، مالک الملک إله واحد، او ذوالجود والکرم دی او یو دی، او زمونږ رسول خاتم النبیین سید المرسلین دي، زمونږ تعلیمات تل د انصاف، امن او سلامتی ضامن دي، د دغه دین حق دی چې پر نړۍ قیادت او سیاست وکړي، متاسفانه مونږ بې قدر ونکړ نو له مسکنت او ذلت سره مخ شوو، اوس نو تللی عزت، کرامت، او غلبه بیرته څنګه راستنولای شو پر دې د غور کولو اړتیا ده.

۱- له ټولو وړاندې راته اړینه ده چې پخپل ایمان کې رسوخ ومومو، ځکه د قرآن اعلان دی [و انتم الاعلون ان کنتم موٴمنين] (آل عمران:۱۳۹)

تاسو به سرلوړي یاست که مؤمنان وی، مؤمن چاته وايې؟ هغه چې په زړه او ځان يې اسلام منلی وي، پر دې عمل کوي، او پر دين اسلام باندي هر څه قربانوي، دغه کامل ايمان او دغه رښتيني مؤمن دی.

۲- په كتاب الله، د رسول صلی الله عليه وسلم په مباركو سنتو پوری ټينګ لاسونه ونيسو، تر څو زمونږ هر قول، او هر عمل د قرآن او سنت د منشاء مطابق شي، حديث كي راځي «ان تمسكتم بهما لن تضلوا بعدی ابدا».

۳- تقوی، او هر وخت له الله (جل جلاله) څخه ډار ضرور دی، او له هر رنګ منکر او حرام څخه اجتناب ضرور دی، او هر فرض او سنت د خپل ژوند جزء ګرځول لازمي امر دی.
۴- اسلامي تعليمات په ښه او پورته توګه عام شي، مدارس دې بناء شي، او په مساجدو كي دې د ماشومانو تربيې ته خاصه پاملرنه وشي. هر امام د خپلې سيمې مسئول دی ، بايد خپل رعيت معاصرو بلاوو ، او فتنو ته متوجه كړي او د هغو په باره كې يې ووېروي .

۵- د دعا التزام هم اړين دی، د خپل ځان لپاره د ټول امت لپاره، په ژړا ژړا بايد الله (جل جلاله) په دربار كې د رحمت او نصرت غوښتنه وكړي، په خاصه توګه دا دعا وكړي چي يا الله (جل جلاله) امت د منافقينو له شر څخه وژغورې، او پر منافقينو، او زنديقانو مو برلاسي كړې.

۶- له غفلته ويښيدل او بيدار اوسيدل ډير ضرور دي، ددښمن ښار او د هغوی له دسيسو مكر، او فريب څخه اګاه اوسيدل اړين دي، او پر خلاف يې د ځان ژغورولو د تدابيرو د ترتيب او ايجاد حتمي ضرور دي، [اللهم اجعل كيدهم فی تضليل].

۷- داسې وخت ډير ضرور له اسلامي معلوماتو واقف اوسيدل دي، لهذا دغه لور ته توجه وركول د هر مسلمان دنده ده، تر څو عقائد، د حلال او حرام فرق وكړي،له علماؤ نه د خپلو مسائلو وضاحت وغواړي، او د خپلو بچيانو اسلامي تربيت وكړي.

۸- د غير اسلامي تلويزيون له بې رحمه مخ نه خپلې، او د خپلي كورنی ستركي واړوي، په فلمونو، لوبو، او فضولياتو خپل ارزښتمن وخت مه ضايع كوئ، او د الله (جل جلاله) لور ته متوجه شئ.
الله (جل جلاله) دې مونږ له هر رنګ شر څخه وژغوري، او د طاعت كولو توفيق دې راكړې، او ټوله امت دې د اسلام سره وتړي.آمين يا رب العالمين!

د الحاد افکاراو عقائد :

۱- ځيني د کائناتو د ستر څښتن الله سبحانه وتعالی څخه انکار کوي او ځيني بيا د الله تعالی د وجود څخه انکار نه کوي خو د دنيا په چارو د الله تعالی د اوامرو څخه په کلي توګه انکار کوي .

۲- کائينات ، انسان ، حيوان ، نبات او نور تصادفي پيدا شوي ګڼل او د مرګ څخه وروسته ژوندي کېدو څخه انکار.

۳- ماده ازلي او ابدي ګڼل چې په يو وخت کې د خالق او مخلوق دواړو صفت ورکوي .

۴- د انسان د شرافت څخه انکار کول او وايي چې انسان د مادې له ذراتو څخه دی او په هغه باندې د مادي ټول طبيعي قوانين جاري کيږي.

۵- د اخلاقو ، حق ، عدل ، ښېګڼې او روح څخه انکار کول.

مارکس د کمونست ګوند په اساسنامه کې ليکلي دي : مونږ د کورني نظام له مينځه وړل غواړو

لنن پخپله يوه وينا کې داسې ويلي وو : مونږ د حلالي او حرامي اولاد تر مينځ توپير له مينځه يوو ړ .

او په معاصر الحاد او سيکوريزم کې هر ډول بد اخلاقۍ حتی لواطت او همچنس بازي ته رسمي بڼه ورکړ شوي ده .

داسې اقتصادي ازادي چې په هغه کې سود، قمار ، غرر ، ظلم ټول حلال دي.

۶- د دين څخه انکار چې ځيني په کلي ډول هيڅ آسماني دين نه مني او ځيني دين له دنيا څخه جلا کوي .

(الندوة العالمية للشباب الإسلامي)

د الحاد د غلطو افکارو او اعتقاداتو رد :

الحاد يوازې په څو پوچو فرضيو او افکارو ولاړ دی کوم چې د عقل او علم خلاف دي لومړی تاسې ته دغه افکار او فرضيې او د هغو رد بيانوم :

لومړی د «داروین» نظریه:

د الحاد د پوڅو او خیالي افکارو څخه یوه فرضیه دا ده چې انسان د شادي (بیزو) له نسل څخه ګڼي

ځینې کفار او ملحدین اوس هم د «داروین» په نظریه باندې اتکاء کوي او وایي چې د انسان اصل او نسب له بیزو (میمون) څخه دی آیا دا خبره کوم اصل لري ؟

ځواب

بسم الله الرحمن الرحیم

دا نظر د ″داروین″ په نوم د یو انګریز دی چې هیڅ اصل نلري.

دا نظر د اسلام خلاف دی ، د انسان اصل او جوړښت له اوبو او خاورې څخه دی.

الله سبحانه وتعالی فرمایي: [وَلَقَدْ خَلَقْنَا الْإِنسَانَ مِن سُلَالَةٍ مِّن طِينٍ] (المؤمنون: ۱۲).

ژباړه: او یقیناً مونږ انسان د نچوړ شوي خټې نه جوړ کړ.

همدارنګه د قرآنکریم لاندې نص په دې باندې دلالت کوي چې ټول خاروي او مرغان ستاسې انسانانو په څیر جلا جلا امتونه او نسلونه دي ، لقوله سبحانه وتعالی: [وَمَا مِن دَآبَّةٍ فِي الأَرْضِ وَلاَ طَائِرٍ يَطِيرُ بِجَنَاحَيْهِ إِلاَّ أُمَمٌ أَمْثَالُكُم .....] (الأنعام: ۳۸).

ژباړه :او نشته هیڅ په ځمکه خځېدونکی خاروی او نه الوتکونی مارغه چې پخپلو وزرونو الوځي مګر ټول سره امتونو (جلا جلا نسلونه) دي.

همدارنګه پورته نظریه د اوسنیو علمي تحقیقاتو په وسیله رد شوې ده.
ترکي عالم هارون یحی ددې احمقانه نظریې په رد کې کتاب لیکلی دی ، دا کتاب ښکته کړئ

د بریطانیا تیلګراپ په (۲۰۰۹) کال کې د سایسن د څو مشهورو دوکتورانو یوه څېړنه خپره کړې چې په هغه کې د (داروین) نظریه رد شوې او هغه یې غلطه ثابته کړې ده .

Charles Darwin's tree of life is 'wrong and misleading', claim scientists

نومړی مقاله په لاندې لینک کې ولولئ :

http://www.telegraph.co.uk/news/science/4312355/Charles-Darwins-tree-of-life-is-wrong-and-misleading-claim-scientists.html

او په 2010 کال کې د کاليفرنيا د "Louisiana"پوهتنون يوې ډلې په نوم د "Cognitive Evolution Group"چې د انسان او بيزو (ميمون) پر مغزو کې يې مطالعه کوله راپور ورکړ چې د انسان او بيزو په مغزو کې زيات تفاوت شتون لري.

سبحان الله وبحمده سبحان الله العظيم

دوهم – د مادې د ازلي توب د نظريې رد

شرعي دلائل :

الله سبحانه وتعالی فرمايي : كُلُّ مَنْ عَلَيْهَا فَانٍ * وَيَبْقَى وَجْهُ رَبِّكَ ذُو الْجَلَالِ وَالإِكْرَامِ (الرحمن:٢٦-٢٧)

ژباړه: هر هغه څوک چې په دې (ځمکې) باندې دي؛ فاني کېدونکي دي *او باقي به پاتې شي ستا د رب ذات چې د جلال او د عزت خاوند دی.

او موجوده كائينات به د الله تعالی په حكم تر يوه ټاكل شوي وخت پورې موجود وي .

او وروسته به موجوده هستی رنګه شي قيامت به قائم شي .

:[يَوْمَ نَطْوِي السَّمَاءَ كَطَيِّ السِّجِلِّ لِلْكُتُبِ كَمَا بَدَأْنَا أَوَّلَ خَلْقٍ نُعِيدُهُ وَعْدًا عَلَيْنَا إِنَّا كُنَّا فَاعِلِينَ] (الأنبياء:

.(104

ژباړه: (ياده كړه) هغه ورځ چې مونږ به اسمان راونغاړو په شان د كاغذ د رانغاړلو په ليكنې باندې، لكه

څنګه چې مونږ د اول تخليق ابتدا كړې ده، مونږ د هغه بيا اعاده كوو، دا زمونږ په ذمه وعده ده،

بېشكه مونږ (ددې كار) كوونكي يو.

او فرمايي: [إِذَا الشَّمْسُ كُوِّرَتْ * وَإِذَا النُّجُومُ انكَدَرَتْ * وَإِذَا الْجِبَالُ سُيِّرَتْ] (التكوير:١-٢)

ژباړه: کله چې لمر ونغښتل شي ، او کله چې ستوري خړ شي ، او کله چې غرونه روان کړل شي.

علمي دلائل :

د ملحد عقل چې پر اټکل او اوهامو بناء دی وايي: ماده او کائينات او يا د مادې ذرات ازلي دي د الله سبحانه وتعالی له وجود څخه انکار کوي او د کائيناتو په خالق يې کفر کړی دی .

ماده څه وايي ؟

ماده هر هغه شي ته وايي چې کتله او حجم ولري او په فضاء کې ځای اشغال کړي لکه : مايعات ، جمادات او غازات .

ازلي څه ته وايي ؟

ازلي هغه شي ته وايي چې ابتداء او انتهاء ونلري ، ذاتي موجود وي او د بل په وجود پورې يې دوام او استقرآء نه وي او نه هم تغير وکړي .

چې دا صفت په ماده کې هيڅ وجود نلري ، ماده ابتداء او انتهاء لري ، تغير مومي .

کله چې نوي علم دا ثابته کړه چې کائينات مخلوق دی . ماده ، زمان ، مکان او طاقت ټولو لره ابتداء او انتهاء شته . ملحد بيا هم د کبر ، غرر او عناد له وجې پر خپل کفر ولاړ دی او عجيبه دا چې خپلو احمقانه فرضيو او خيالي اوهامو ته د علم او ساينس نوم ورکوي .

نوي علم ثابته کړي چې موجوده کائينات د خرابۍ او زوال په لوري روان دي .

د علم فلک د علماؤ عالمي سروې په نوم د (Galaxy and Mass Assembly survey) چې په هغه کې د امريکا «ناسا» مؤسسه ، د اورپا «هيرشيل» او د استراليا «انجلو » شامل وو او د دغه سروې رئيس «سيمون درايف» په دې خبره تأکيد وکړ چې کائينات د انتهاء او زوال په لوري روان دي .

او د ابتداء په اړه خو يې هغه بله ډله ملحدين چې مخکې مو ولوستل خپله ادعا کوي چې کائينات د يوې چاوندې په صورت مينځته راغلي .

نو اوسنیو علمي څېړنو او انکشافاتو په بار بار دا ثابته کړې ده چې ماده ابتداء او انتهاء لري او فاني کېدونکې ده ، مګر اوس مهال هم ځینې ملحدین د خپلو خیالاتو او اوهامو پیروي کوي خپل ځان تیرباسي او نورو هغو کسانو چې یقین او علم نلري د تیرایستلو کوښښ کوي.

و بالله توفيق

دریم – د سترې چاودنې (Big bang) نظریه:

د لویې چاودنې (Big bang) نظریه لومړی په ۱۹ قرن کې بلژیکي کشیش «جرج لماتر» ، «اینشتاین» ، «جورج سموت» او «ادوین هایل» وړکړه چې موجوده کائینات لومړی د یوې کوچنۍ ذرې شکل لرلو چې ډیر متراکم وه ، دا مهال د حرارت درجه ډیره لوړه وه چې بلاخره یې انبساط وکړ او لویه چاونه رامینځته شوه او بیا ددې چاودنې څخه موجوده کائینات مینځته راغلل او دا چاونده ۱۳،۸ میلیارد کاله مخکې وه چې د هغې څخه کائنات سیارې او کهکشانونه وجود ته راغلل او د خپلې جاذبې قوې په وسیله دوران کوي .

که څه هم دغه نظرېې د پخوانیو ملحدینو افکار چې ویل به یې ماده ازلي ده په کلي ډوګه رد کړه ، خو ځینو ملحدینو بیا هم د اوهامو پیروي کوي او وایي : کائینات د یو خالق پرته تصادفي پخپله پیدا شوي دي او د چاودنې څخه مخکې مکان او زمان نه وو .

د رد دلائل :

ځواب

بسم الله الرحمن الرحيم

په ځمکه او د هغې مربوطه فضاء کې چې الله تعالی څه پیدا کړي دي هغه یې د انسان لپاره مسخر کړي دي ، انسان ته یې د دغو شیان علم ، اختراع او د استعمال قدرت ورکړی دی ، اسلام ټول هغه شیان چې په مشاهده او تجربه او علم ثابت شوي دي د انسان مصلحت پکې وي تأکید کړي حتی د هغو د علم ، فکر او استعمال حکم یې ورکړی دی ځکه چې دا هر څه د انسان د استفادې کولو لپاره دي:

الله سبحانه وتعالى فرمايي:[أَلَمْ تَرَوْا أَنَّ اللَّهَ سَخَّرَ لَكُم مَّا فِي السَّمَاوَاتِ وَمَا فِي الْأَرْضِ وَأَسْبَغَ عَلَيْكُمْ نِعَمَهُ ظَاهِرَةً وَبَاطِنَةً ..] (لقمان : ۲۰).

ژباړه:آيا نه وينې چې الله تعالی د آسمانانو او ځمکې ټول شيان تاسې ته تابع کړي او خپل ښکاره او پټ نعمتونه يې ټول پر تاسې تمام کړي دي.

او فرمايي: [أَوَلَمْ يَتَفَكَّرُوا فِي أَنفُسِهِمْ مَا خَلَقَ اللَّهُ السَّمَاوَاتِ وَالأَرْضَ وَمَا بَيْنَهُمَا إِلاَّ بِالْحَقِّ وَأَجَلٍ مُّسَمًّى وَإِنَّ كَثِيرًا مِّنَ النَّاسِ بِلِقَاء رَبِّهِمْ لَكَافِرُونَ] (الروم :٨).

ژباړه : آيا فکر نه کوي دوی له ځانو سره چې الله آسمانونه او زمکه او څه چې د دوی په منځ کې دي له حق او ټاکلې نېټې پرته (په بله توګه) نه دي پيدا کړي او د خلکو ډېری د خپل رب له ملاقات انکار کوي.

مګر هر چې د کائيناتو احاطه او علم دی د انسان د قدرت څخه لوړ دی ځکه کله چې کائينات (ځمکه ، آسمانونه او نور شيان پيدا کېدل انسان موجود نه وو .

[مَا أَشْهَدتُّهُمْ خَلْقَ السَّمَاوَاتِ وَالْأَرْضِ وَلَا خَلْقَ أَنفُسِهِمْ وَمَا كُنتُ مُتَّخِذَ الْمُضِلِّينَ عَضُداً] (الكهف:15).

مونږ چې د لمر کومه سياره پر سترګو وينو انسان نشي کولای هغه مشاهده کړي او حتی نشي کولای نږدې ورشي ځکه چې د زيات حرارت له کبله سوزي ، همداسې نورې سيارې او مخلوقات دي چې انسان هغه ته لاس رسی نلري ، انسان حتی د ځمکې د لاندې طبقو څخه خبر نه دی ځکه د جيولوژۍ د څېړنو له مخې د ځمکې لاندې ۲۰۰۰ مترې کې هر څه د ميګما حالت لري.

پس د کائيناتو د پيدايښت په باره کې چې هر چا څه ويلي دي اټکل او نظر دی په مونږ پورې يې صحت او نه صحت هيڅ اړه نلري او نه هم مونږ د چا فرضيې ، اټل او ساينسي څېړنې او دليل ته محتاج يو .

لله حمد و المنه مونږ په قرآنکريم ايمان لرو چې د الله سبحانه وتعالی له جانبه په جناب رسول الله صلی الله عليه وسلم نازل شوی او مونږ ته چې د کائيناتو او نورو غيبي امورو په باره کې د وحی (قرآن او سنتو) په ذريعه خبر را کړ شوی د قبول وړ دی .

او د بشر ټولو هغو علمي تحقيقاتو او څېړنو ته د قدر په سترګه ګورو کوم چې د علم پر بناء وي او د حق سره په ټکر کې نه وي .

مګر ملحدين د علم او دليل پرته د اټکل او خيال پيروي کوي چې هيڅ سليم عقل يې نشي منلای .

دا چې ملحدين وايي د کوم خالق پرته د لويې تصادفي چاونې په وسيله جهان مينځته راغلی او هر څه خپله پيدا شوي او خپله اداره کيږي هيڅ سليم عقل ته د منلو وړ نه دي.

يوه وړه کتلوي نقطه او بيا د زيات حرارت په صورت کې په څو دقيقو او ثانيو کې انفجاز او بيا د کوم انتظام کوونکي پرته پخپله د لوېې هستۍ مينځته راتلل به کوم عقل قبول کړي ؟

د چاودنې لپاره د انرژي تأمين چا وکړ ؟ گازات او حرارت چا پيدا کړل ؟

دا څرنګه تصافي انفجار وو چې د تخريب پر ځای يې يوه منظمه هستي مينځته راوړه چې هره سياره پخپل مدار حرکت کوي ، دا منظمه د جاذبې قوه له کومه شوه ؟ او جاذبې خاصيت چا ورکړ ؟ که د جاذبې پر ځای د فرار وای څه به کېدل ؟

دا څرنګه انفجار وو چې د کوم تنظيم کوونکي پرته يې هرې سيارې ته د خپل کتلوي جسم په برابر د جاذبې قوه تقسيم کړه ، د حرکت مدار او د حرکت سرعت يې ورته مشخص کړ ؟

دا څرنګه چاونده وه چې د کوم تنظيم کوونکي پرته ځينې سيارې داسې مينځته راغلي چې له ځانه روښنايي توليدوي لکه : لمر ،او ځينې سيارې داسې مينځته راغلي چې له ځانه شنه کول او زرغونول کوي لکه ځمکه.

هرې سيارې ته ځانګړې دنده سپارل شوې او په منظم ډول خپله دنده تر سره کوي .

دا د هستۍ د ستر خالق (جل جلاله) کار دی او بس .

د ملحد عقل د خيالاتو او اوهامو ځاله ده چې د خپلو باطلو افکارو لپاره نه کوم دليل او نه هم علم لري بلکې د خيال او وهم پيروي کوي .

په تاريخ د 2014 د ديسمبر 25 امريکايي مجلې «Wall Street Journal» د «Eric Metaxas» په سرپرستۍ يو علمي ساينسي څېړنيز مقاله چې عنوان يې:

« Science Increasingly Makes the Case for God»

نشر کړه چې په هغه کې د الله تعالی وجود په علمي او ساينسي دلائل ثابت او د ملحدينو اوهام او افکار يې رد کړي دي .

پروفيسور فرير هويل «prof. Fred Hoyle » وايي : هر انفجار له ځانه سره تخريب لري مګر دا څرنګه افجار وو چې بر عکس يوه منظمه هستي يې مينځته راوړي ده ؟، نو دا به معجزه وي.

د کاناډا د مک ګیل پوهنتون د علم نجوم استاذ «رابرت براندنبرګر» ویلي : ددې جملې حق نه لرو چې وواېو : موجوده جهان له یوې تصادفي چاودنې څخه را مینځته شوی دی (دا نظریه د عقل او علم خلاف ده).

لا حول و لا قوة الا بالله العلى العظيم

ستره چاودنه د قرآن له نظره :

اول:

الله سبحانه وتعالی د مثال پرته د عدم څخه د شي په پیدا کولو قادر دی .

بَدِيعُ السَّمَاوَاتِ وَالأَرْضِ وَإِذَا قَضَى أَمْراً فَإِنَّمَا يَقُولُ لَهُ كُن فَيَكُونُ (البقره :۱۱۷) .

ژباړه: بې له نمونې پیدا کونکی د اسمانونو او ځمکې دی، او کله چې د کوم کار فیصله وکړي، نو همدا خبره ده چې هغه ته ووايي: "وشه" نو هغه وشي.

دا چې هغوی وايي د پیدا ښت یا لویې چاودنې(Big bang) مخکې مکان او وخت او بل څه نه وو ، هیڅ اصل نلري.

د ځمکې او آسمان د پیدا ښت مخکې وخت وو ، لقوله سبحانه وتعالی: [وَإِنَّ يَوْمًا عِندَ رَبِّكَ كَأَلْفِ سَنَةٍ مِّمَّا تَعُدُّونَ] او مکان هم وو ځکه د ځمکې او آسمان د پیدا ښت مخکې اوبه موجودې وې .

الله سبحانه وتعالی فرمايي: وَهُوَ الَّذِي خَلَقَ السَّمَاوَاتِ وَالأَرْضَ فِي سِتَّةِ أَيَّامٍ وَكَانَ عَرْشُهُ عَلَى الْمَاء لِيَبْلُوَكُمْ أَيُّكُمْ أَحْسَنُ عَمَلاً (هود:۷) .

ژباړه: او دی هماغه ذات دی چې اسمانونه او ځمکه يې په شپږو ورځو کې پیدا کړي دي، په دې حال کې چې د هغه عرش په اوبو باندې وو، د دې لپاره چې هغه تاسو وازمايي چې په تاسو کې د عمل په لحاظ څوک ډېر ښه دی.

همدارنګه په حدیث شریف کې راغلي : « كَانَ اللَّهُ وَلَمْ يَكُنْ شَيْءٌ غَيْرُهُ وَكَانَ عَرْشُهُ عَلَى الْمَاءِ وَكَتَبَ فِي الذِّكْرِ كُلَّ شَيْءٍ وَخَلَقَ السَّمَوَاتِ وَالأَرْضَ» (رواه البخاري).

ژباړه : الله موجود وو او د هغه پرته هيڅ شی نه وو ، او د الله تعالی عرش د اوبو پر سر وو ، او د ټولو کائيناتو تقدير يې په لوح محفوظ کې وليکلو او بيا يې آسمانونه او ځمکې پيدا کړل.

د عرش څخه مراد د الله تعالی واک او پاچاهي ده .

دوهم :

ځمکه او آسمانونه يو ځای وو او بيا الله تعالی پخپل قدرت سره جلا کړل.

لقوله سبحانه وتعالی: [أَوَلَمْ يَرَ الَّذِينَ كَفَرُوا أَنَّ السَّمَاوَاتِ وَالْأَرْضَ كَانَتَا رَتْقًا فَفَتَقْنَاهُمَا وَجَعَلْنَا مِنَ الْمَاء كُلَّ شَيْءٍ حَيٍّ أَفَلاَ يُؤْمِنُونَ] (الأنبياء : ۳۰).

ژباړه : آيا نه دی ليدلي هغه کسان چې کافران دي چې يقيناً آسمانونه او ځمکې دواړه سره نښتي وو نو بيل کړل مونږ دوی دواړه او پيدا کړي دي مونږ له اوبو څخه هر شی ژوندی ، نو آيا دوی ايمان نه راوړي ؟

«فتق» په معنی د بيلوالی دي نه په معنی د چاودني او انفجار .

د «رتق ، فتق) بله معنی مفسرينو دا ښودلي ده چې : لومړی آسمان او ځمکه بند وو او وروسته الله تعالی پخپل قدرت سره خلاص او پرانستل يعني : باران شروع شو او ځمکي زرغونول پيل کړل.

متأسيفانه پورته نظريه ځيني مسلمانو علماؤ د حسن نيت له مخې د قرآن د اعجاز په توګه ذکر کړي ده ، مګر د هغه تر شا يې باطلو افکارو او له شرعي نصوصو سره ښکار ټکر ته فکر نه دی شوی.

دريم :

هغوی په دې عقيده دي چې آسمان وجود نلري بلکي همداسې يوه خالي فضاء ده ، دا خبره هيڅ اصل نلري ، لقوله سبحانه وتعالی: [أَفَلَمْ يَنظُرُوا إِلَى السَّمَاء فَوْقَهُمْ كَيْفَ بَنَيْنَاهَا وَزَيَّنَّاهَا وَمَا لَهَا مِن فُرُوجٍ] (سوره ق :۶).

ژباړه: آيا پاس آسمان ته نه دي کتلي هغوی چې مونږ څرنګه جوړ کړی او څه رنګه مو ښايسته کړی او هيڅ سوری او چاود پکې نشته.

څلورم :

هغوی وايي چې دا چاودنه په څو ثانيو کې رامينځته شو مګر مونږ ته اسلام د وحی په وسيله خبر راکوي چې آسمانونه او ځمکې په شپږو ورځو پيدا شوي ، داسې ورځ چې د دنيا له زرو کلونو سره مساوي ده .لقوله سبحانه وتعالی : [إِنَّ رَبَّكُمُ اللّهُ الَّذِي خَلَقَ السَّمَاوَاتِ وَالأَرْضَ فِي سِتَّةِ أَيَّامٍ] (الأنعام :۵۴).

ژباړه : يقيناً ستاسې پالونکی الله دی هغه چې آسمانونه او ځمکې يې په شپږو ورځو کې پيدا کړی دي.

سبحان الله و بحمده سبحان الله العظيم

رد الحاد اود الله تعالی پر وجود دلائل

اول – قرآني دلائل :

اول- د رد الحاد قرآني منهج او طريقه

قرآنکريم په څو مختصرو ټکو کې د دهرينو ماده پرستو ملحدينو افکار او عقائد بيان کړي چې هغوی پخپلو افکارو کې هيڅ علم او دليل نلري بلکې يو اټکل ، وهم او خيال دی چې خپل ځانونه ورباندې تيرباسي او د نورو د تيرايستلو او ګمراهی کوښښ کوي.

الله سبحانه وتعالی فرمايي: [وَقَالُوا مَا هِيَ إِلَّا حَيَاتُنَا الدُّنْيَا نَمُوتُ وَنَحْيَا وَمَا يُهْلِكُنَا إِلَّا الدَّهْرُ وَمَا لَهُمْ بِذَلِكَ مِنْ عِلْمٍ إِنْ هُمْ إِلَّا يَظُنُّونَ] (الجاثية: 24).

ژباړه: او هغوی وايي چې ژوند همدغه د دنيا ژوند دی چې همدلته مره کيږو او پيدا کيږي او دا زمانه ده چې مونږ هلاکوي ، په دې برخه کې هيڅ پوهه او علم ور سره نشته .بس د اټکل له مخې هر څه وايي.

الله عز و جل فرمايي : [أَمْ خُلِقُوا مِنْ غَيْرِ شَيْءٍ أَمْ هُمُ الْخَالِقُونَ] (الطور :۳۵) .

ژباړه : آيا پخپل سر خپله پيدا شوي دي او که پخپله پيدا کوونکي دي .

دوهم- ای ملحدينو! تاسې چې د کائيناتو پيدايښت تصادفي ګڼئ ، دا څنګه تصادف دی چې يوه ورځ ځمکه له لمر سره ټکر نشوه ؟ يوه ورځ د شپې پر ځای ورځ را نغله ؟ يو ورځ لمر له خپل مدار څخه بهر نشو . آيا ستاسې په نزد تصادف يوازې په پيداښت کې دی او که په نظم او تغيراتو کې هم شته؟

بلکي دا د الله تعالی نظام دی چې په خپل کامل قدرت یې تنظیموي نو ایا د الله پرته بل څوک شته چې دا کار تر سره کړي ؟ نه

څوک شته چې په شپه یا ورځ کې تغیر راولي ، بادونه جاري کړي او حتی داسې څوک شته چې د باد جهت ته تغیر ورکړي ؟ نه

الله سبحانه وتعالی: [تُولِجُ اللَّيْلَ فِي النَّهَارِ وَتُولِجُ النَّهَارَ فِي اللَّيْلِ وَتُخْرِجُ الْحَيَّ مِنَ الْمَيِّتِ وَتُخْرِجُ المَيَّتَ مِنَ الْحَيِّ وَتَرْزُقُ مَن تَشَاء بِغَيْرِ حِسَابٍ] (آل عمران :٢٧).

ژباړه: ته شپه په ورځ کې ننه باسي (شپه په ورځ بدلوې) او ته ژوندی له مړي را وباسې او مړی له ژوندي او چې چا ته دې خوښه شي بې حسابه رزق ورکوې.

او که د الله تعالی پرته بل قدرت او بل إله شتون لرلای ؟ نو د کائیناتو په نظم کې به خامخا خلل راغلی وو.

لقوله سبحانه وتعالی: [لَوْ كَانَ فِيهِمَا آلِهَةٌ إِلاَّ اللَّهُ لَفَسَدَتَا فَسُبْحَانَ اللَّهِ رَبِّ الْعَرْشِ عَمَّا يَصِفُونَ] (الانبياء ٢٢).

ژباړه:کچېرې په ځمکه او آسمان کې پرته له الله نور خدایان وای نو د دواړو نظام به کډوډ شوی ؤ د عرش څښتن له هغه څه نه پاک دی چې مشرکان یې وایي.

دریم- ای ملحدینو ! دا چې تاسې وایاست هر څه تصادفي پیدا شوې دي ، قرآنکریم د امي پیغمبر په وسیله په داسې یو زمانه کې چې هیڅ وسائل نه وو خبر ورکوي چې انسان د مور په رحم کې څلور مرحلې طی کوي خو ساینس یې ډېر وروسته کشفوي.

آیا دا تصادف دی؟ مخکې له دې چې انسان دنیا ته راشي د مور په رحم کې څلور مرحلې طی کوي.

الله سبحانه وتعالی فرمایي :

قال الله تعالی :[يَا أَيُّهَا النَّاسُ إِنْ كُنْتُمْ فِي رَيْبٍ مِنَ الْبَعْثِ فَإِنَّا خَلَقْنَاكُمْ مِنْ تُرَابٍ ثُمَّ مِنْ نُطْفَةٍ ثُمَّ مِنْ عَلَقَةٍ ثُمَّ مِنْ مُضْغَةٍ مُخَلَّقَةٍ وَغَيْرِ مُخَلَّقَةٍ...] (الحج: 5).

ژباړه: ای خلقو! که تاسو د بیا راژوندي کېدو په باره کې په شك کې يئ، نو يقينًا مونږ تاسو له خاورې نه پيدا کړې يئ، (ستاسو نيکه ادم) بيا (مو د هغه اولاده پيدا کړه) له يو څاڅکي (مني) نه، بيا له پرنې وينې نه، بيا له يوې غوښې بوټۍ نه تام الخلقت وي او ناقص الخلقت وي.

څلورم- ای د عقل خاوندانو ! ای هغو کسانو چې د حق تعالی د وجود څخه انکار کوئ او د پلمې په توګه په ساینس او علمي انکشافاتو تکيه کوئ .

نوي علم او ساينس دا ثابته کړې ده چې جنين د مور په رحم کې په دريو پردو کې پوښل شوی وي چې دا پردې په سترګو داسې څرګنديږي لکه يو پرده ، دا پردې د (منياري ،خوربون او فايضي) په نوم ياديږي .

قرآنکريم د امی پيغمبر په وسيله داسې خبر ورکړی دی :

قال سبحانه :[يَخْلُقُكُمْ فِي بُطُونِ أُمَّهَاتِكُمْ خَلْقًا مِنْ بَعْدِ خَلْقٍ فِي ظُلُمَاتٍ ثَلَاثٍ ذَلِكُمُ اللَّهُ رَبُّكُمْ لَهُ الْمُلْكُ] (الزمر: 6).

ژباړه: هغه تاسو د خپلو میندو په خیټو کې پیدا کوي، یو قسم پیدا کول، وروسته له بل قسم پیدا کولو نه، په دریو تیارو کې، دغه الله ستاسو رب دی، بادشاهي خاص د هغه لپاره ده.

همدارنګه قرآنکريم د امي پيغمبر په ژبه د بحر له تلې څخه خبر ورکوي چې :

[وَهُوَ الَّذِي مَرَجَ الْبَحْرَيْنِ هَذَا عَذْبٌ فُرَاتٌ وَهَذَا مِلْحٌ أُجَاجٌ وَجَعَلَ بَيْنَهُمَا بَرْزَخًا وَحِجْرًا مَحْجُورًا] (الفرقان ٥٣).

ژباړه : او الله همغه ذات دی چې دوه دریابونه يې سره یو ځای کړي دا یو ډير خوږ او تنده ماتوونکی ، او دا بل ښه تريو مالګين دی او بيا يې د دواړو په مينځ کې پرده پيدا کړې ښه منع کړ شوې.

قرآن کريم د بحر د تلې څخه خبر په داسې يو عصر کې ورکوي چې هغه وخت د کشف او مشاهدې هيڅ وسائل نه وو ، چې دا د قرآن اعجاز دی او د قرآن منکرينو ته ستر پيغام دی چې دا کتاب د رب العالمين لخوا نازل شوی چې د خپل مخلوق له هرې برخې او حالت څخه خبر او عالم دی.

مګر بشر د ١٨ قرن په آخر کې د بحرنو د جلاوالی مسئله کشف کړه.

پنځم- ای د حق تعالی څخه منکرینو ! نوي علم او ساینس دا ثابته کړې ده چې د انسانانو ګوتې یو شان نه دي بلکې د هر انسان د ګوتې نښې او جوړښت جلا جلا دی چې یو له بله فرق لري ، په ملیاردونو انسانان دي خو د ګوتې نښې یې یو له بله فرق لري او یو شان نه دي .

آیا دا هم تصادف دی ؟ او که دا د ستر خالق (جل جلاله) کار دی چې هر انسان یې په جلا قواره ، جلا غږ او جلا نښو پیدا کړی دی او د هر انسان د اعمالو لپاره یې دفتر جلا کړی دی .

الله سبحانه وتعالی د خپل قدرت د نښو یادونه کوي ::[بَلَى قَادِرِينَ عَلَى أَنْ نُسَوِّيَ بَنَانَهُ] (القيامة: 4).

ژباړه: ولې نه! (جمع به یې کړو)، په داسې حال کې چې مونږ په دې قادر یو چې د ده (هډوکي او) د ګوتو بندونه (هم) برابر کړو.

شپږم- ای ملحدینو ! تاسې چې د خالق له وجود څخه انکار کوئ او په خپلو اوهامو تکیه کوئ او وایئ چې هر څه د طبیعت تابع دي او تصادفي پیدا شوي دي ؟ نو ای د عقل خاوندانو ! د شاتو د مچیو د ژوند له نظم او تنظیم څخه هیڅوک انکار نشي کولای ، دغو مچیو ته چا د ژوند نظم وښولو .

[وَأَوْحَى رَبُّكَ إِلَى النَّحْلِ أَنِ اتَّخِذِي مِنَ الْجِبَالِ بُيُوتًا وَمِنَ الشَّجَرِ وَمِمَّا يَعْرِشُونَ ، ثُمَّ كُلِي مِن كُلِّ الثَّمَرَاتِ فَاسْلُكِي سُبُلَ رَبِّكِ ذُلُلاً يَخْرُجُ مِن بُطُونِهَا شَرَابٌ مُّخْتَلِفٌ أَلْوَانُهُ فِيهِ شِفَاءٌ لِلنَّاسِ إِنَّ فِي ذَلِكَ لآيَةً لِّقَوْمٍ يَتَفَكَّرُونَ] (النحل :۶۷-۶۸).

ژباړه : او ستا رب د شاتو د مچې په زړه کې ور واچوله چې په غرونو، ونو او هغو لوړو او دنګو ځایونو کې ځانونو ته ځالې جوړې کړئ ، بیا هر ډول میوې وخورئ او په هغو لیارو والوزئ چې خپل رب درته آسانه کړې دي ، د هغو له ګېډو نه په مختلفو رنګونو شربت راوځي چې په هغه کې د خلکو لپاره شفاء ده . په رښتیا چې د فکر کوونکي قوم لپاره په دې کې لویه نښه او دلیل دی.

اوم- یو ځمکه چې له زېړې ، خړې او سور رنګ خاورې او یو قسم معدني موادو ترکیب او یو قسم اوبه چې له (اوکسجن او هایروجن) څخه ترکیب شوې مګر رنګ رارنګ نباتات او رنګ رارنګ میوې زرغونوي

آیا دا هم تصادف دی ؟

[هُوَ الَّذِي أَنْزَلَ مِنَ السَّمَاءِ مَاءً لَكُمْ مِنْهُ شَرَابٌ وَمِنْهُ شَجَرٌ فِيهِ تُسِيمُونَ *يُنْبِتُ لَكُمْ بِهِ الزَّرْعَ وَالزَّيْتُونَ وَالنَّخِيلَ وَالْأَعْنَابَ وَمِنْ كُلِّ الثَّمَرَاتِ إِنَّ فِي ذَلِكَ لَآيَةً لِقَوْمٍ يَتَفَكَّرُونَ] (النحل: 10، 11).

ژباړه: او دی هغه ذات دئ چې له پاسه ئې اوبه نازلې کړې، چې يوه برخه ئې ستاسو څښاك او يوه برخه ئې ونې او بوټې دي چې تاسو (څاروي په کې) څروئ، په همدې سره تاسو ته نباتات، زيتون، د خرما ونې، او انګوراو د مېوو ډول ډول راشنه کوي، يقيناً چې په دې کې خامخا لويه نښه ده د هغو خلقو لپاره چې ښه غور او فکر کوي .

آتم- او په خپل ځان کې فکر نه کوئ : [وَفِي أَنْفُسِكُمْ أَفَلَا تُبْصِرُونَ] (الذاريات: 21).

ژوند او مرګ د څه لپاره ؟ ولې ژوند شوې ؟ او ولې مرې؟ او د خپل بدن جوښت ته دې نظر نه کوې ؟ چې يو طبيب په هغه کې شپږ يا دولس کاله تحصيل او زده کړې کوي ، هغه هم په يو برخه د بدن کې .

پس له عقل او فکر څخه کار واخله توبه وباسه د خپل خالق له بغاوت څخه لاس واخله .

مونږ چې دغه هڅې کوو ددې لپاره چې مونږ او نورو د دوزخ له اور څخه نجات ومومو بل هيڅ هدف نلرو ، هيڅ متاع مو هدف نه ده زمونږ اجر پر الله تعالى دی او په هغه مو توکل کړی دی د چا د آفرين او رد هيڅ پروا نلرو .

رَبَّنَا اغْفِرْ لَنَا وَلِإِخْوَانِنَا الَّذِينَ سَبَقُونَا بِالْإِيمَانِ وَلَا تَجْعَلْ فِي قُلُوبِنَا غِلًّا لِلَّذِينَ آمَنُوا رَبَّنَا إِنَّكَ رَؤُوفٌ رَحِيمٌ

و آخر دعوانا أن الحمد لله رب العالمين

وصلى الله وسلم على نبينا محمد وعلى آله وصحبه والتابعين لهم بإحسان إلى يوم الدين

دوهم– رد الحاد عقلي دلائل

د امام ابی حنيفه رحمه الله دليل :

يو ملحد د ابو حنيفه رحمه الله څخه د الله تعالى د وجود او خلقت دليل و غوښتلو ، ابو حنيفه رحمه الله ملحد ته وويل : مخکې له دې چې مسئلې ته ور داخل شو ته ما ته ووايه چې:

يو کښتی (چې د هغې تختې خود به خود له ونو څخه جلا کيږي او پخپله کښتی ورڅخه جوړيږي او بيا خپله باريږي) په وسائلو بار ببړی د کوم چلوونکي پرته د درياب په سختو موجونو کې حرکت کوي او په سمه توګه خپل مقصد ته رسيږي (او پخپله خالي کيږي او بيرته ځي).

د الله تعالی د وجود څخه منکر (ملحد) وویل : داسې کېدل نا ممکن دي او دا هیڅ عاقل نشي منلای ، ابو حنیفه وویل : افسوس ستا په حال ، ته چې دا مني چې یو کوچنۍ کښتۍ د کښتۍ چلوونکې پرته حرکت نشي کولای نو څنګه د ځمکې او آسمانونو موجودات چې د حکمت څخه ډک دي پیدا کوونکی او اداره کوونکی نلري ؟ ایا ددې ستر جهان موجودیت د الله تعالی پرته څنګه ممکن وي ؟

ملحد سکوت او بې ځوابه شو ، حق ته تسلیم شو او د امام په وسیله یې ایمان راوړ.

(مناقب ابی حنیفه للمکي ، شرح العقیده الطحاویة).

دلیل امام مالک رحمه الله :

د امام مالک څخه چا د الله تعالی د وجود دلیل وغوښتلو هغه په ځواب کې وویل : د ژبو او غږونو اختلاف .

و ګورئ په نړۍ کې څومره ژبې دي او څومره انسانان ؟ خو په ژبو کې یې فرق دی . او د هر انسان غږ د بل انسان د غږ سره فرق لري .

(تفسیر الرازي ج2 ص334)، (معارج القبول لحافظ حکمي ج1ص78).

دلیل امام شافعي رحمه الله :

د شافعي څخه ځینو ملحدینو پوښتنه وکړه چې ته څه دلیل لري چې د مخلوق پیدا کوونکی الله تعالی دی ؟

شافعي وویل : تاسې دا قبلوئ چې د توت د پاڼې رنګ ، بوی او خوند یو شان دی ؟ هغوی وویل : هو

شافعي ورته وویل : پس دا د توت پاڼې چنجۍ خوري وریښم ورڅخه وځي او د شاتو مچۍ یې خوري شات ورڅخه وځي او پسه یې خوري پچې ورڅخه وځي نو دغو شیانو ته دا خاصیت چا ورکړی حال دا چې یوه ګیاء ده؟ نو هغوی قبوله کړه او د هغه په لاس یې ایمان راوړ او د هغوی شمیر (۱۷) کسان وو .

؛ (تفسیر الرازي ج2 ص333)، (معارج القبول لحافظ حکمي ج1 ص78).

دلیل امام احمد رحمه الله :

د احمد څخه چا د الله تعالی د وجود په باره کې پوښتنه وکړه هغه ورته وویل : د هګۍ څخه د چرګوړې وتل چې نه کومه لاره لري او نه هم دروازه ، د ننه خوا څخه یې پر خپله موښوکه سوروي یو لیدونکی او اوریدونکی او د ښکلي صورت حیوان ورڅخه وځي .

(معارج القبول لحافظ حکمي ج1ص78).

د ملحد د عقل تول :

د حق څخه د ملحد د عقل او انکار مثال داسې دی لکه چې په لاره یو کس تیر شوی وي او د قدمونه نښې یې موجودې وي نو دا نښې د انسان په تریدو دلالت کوي خو ملحد وایي زه دا نښې نه منم ځکه ما په دغه لاره د انسان تریدل نه دي لیدلي . یا په غره باندې څه مخکې باران شوی وي او لمد وي چې لمدیدل د باران نښه ده خو ملحد وایي نه لمدیدل نه منم ځکه ما باران نه دی لیدلی.

د الله تعالی د وجود څخه د دوی انکار همداسې دي چې د الله تعالی د قدرت د ټولو نښو او اثارو څخه انکار کوي.

ای ملحده !

آیا ته خپل عقل وینې ؟ پخپل بدن کې دې روح وینې ؟

نو کله چې ته د الله تعالی روح نشي لیدلای نو الله تعالی به څنګه ووینې .

ته د لمر د مشاهدې کولو حتی هغه ته د نږدې کیدلو توان نلرې نو د سترې هستۍ د څښتن د لیدلو توان به څنګه ولرې ؟

د ملحدينو او مستشركينو د شبهاتو رد

آيا سپوږمى له ځانه نور لري ؟

پوښتنه :اسلام عليكم ورحمة الله .يو ملحد پخپله پاڼه کې ليکلي دي چې په قرآن راغلى: [تَبَارَكَ الَّذِى جَعَلَ فِي السَّمَآءِ بُرُوجًا وَجَعَلَ فِيهَا سِرَٰجًا وَقَمَرًا مُّنِيرًا] (سُوۡرَةُ الفُرقان).

په پورته آيت کې راغلي چې سپوږمی رڼا لري حال دا چې سپوږمی رڼا نلري هغه له لمر څخه رڼا انعکاس کوي.

ځواب:

بسم الله الرحمن الرحيم

[تبارَكَ الَّذِي جَعَلَ فِي السَّمَاء بُرُوجًا وَجَعَلَ فِيهَا سِرَاجًا وَقَمَرًا مُّنِيرًا] (فرقان:۶۱).

[هُوَ الَّذِي جَعَلَ الشَّمْسَ ضِيَاء وَالْقَمَرَ نُورًا وَقَدَّرَهُ مَنَازِلَ لِتَعْلَمُواْ عَدَدَ السِّنِينَ وَالْحِسَابَ] (يونس:۵).

د (سِرَاجًا ، ضِيَاء) معنى دا ده چې له ځانه نور ولري او د (مُّنِيرًا ،نُورًا) معنى دا ده چې خپله نور نلري بلکي د لمر څخه نور اخلي.

دي مطلب ته قرآنكريم سوونه كاله مخكې اشاره كړې ، مفسرينو سوونه كاله مخكې د هغه معنى او تفسير کړی مګر بشر ډير وروسته دا مسئله کشف کړه.

وقال البيضاوي: «وقيل ما بالذات ضوء وما العرض نور، وقد نبه سبحانه وتعالى بذلك على أنه خلق الشمس نيرة في ذاتها والقمر نيراً بعرض مقابلة الشمس والاكتساب منها» (تفسير البيضاوي 1/ 185).

يعني : يو پخپل ذات کې روښنايي ده او بل عرضي يا بل پورې تړلې رڼا ده ، او يقيناً الله سبحانه تعالى دا بيان کړی چې هغه لمر پيدا کړی چې له ځانه رڼا لري او د لمر په مقابل کې يې سپوږمی پيدا کړی چې له لمر څخه رڼا اخلي او هغه ته انعكاس وركوي.

النور، والضياء هو ما كان بالذات، والنور ما كان بالعرض.

وقال الشوكاني: «قيل: الضياء أقوى من النور، وقيل: الضياء هو ما كان بالذات، والنور ما كان بالعرض؛ ومن هنا قال الحكماء: إن نور القمر مستفاد من ضوء الشمس»

أنظر الكشاف للزمخشري 1/ 512، وتفسير أبي السعود 4/ 120، وتفسير النسفي 2/ 118، وتفسير البيضاوي 1/ 185، وفتح القدير للشوكاني 2/ 615، وروح المعاني للألوسي 1/ 166، والبحر المديد 2/ 471.

ددې څخه څوک انکار نشي کولای چې سپوږمۍ رڼا لري ، ټول يې په سترګو ويني چې په تياره شپه کې سپوږمۍ ځليږي او ځمکې ته يې رڼا رسيږي دا چې دا رڼا يې ذاتي او که عارضي ده ؟ بيله خبره ده.

دا موضوع مو بيان کړه چې د سپوږمۍ رڼا عارضي ده له لمر څخه يې اخيستي.

او د (البروج) څخه مطلب ستورې دي او يا هم د ځمکې او لمر پرته نورې سيارې دي.

فالبروج : قال ابن عباس ومجاهد والضحاك والحسن وقتادة والسدي : البروج : النجوم.

"تفسير ابن كثير" (8 / 363).

و ما توفيقي الا بالله عليه توکلت و اليه انيب

الله تعالی د زرق سره اسباب هم نازل کړي دي :

د دغه پاڼې درنو چلوونکو اسلام عليکم ورحمة الله وبرکاتو له يوه ملحد سره مخامخ شوم چې ويل يې:

الله تعالی د مخلوقاتو د رزق رسونه په خپله ذمه اخيستې ده بيا ولې خلک له لوږې مړه کيږي

که مو په دې اړه قناعت بخشه ځواب راکړل ډيره مهرباني به موي.

ځواب

بسم الله الرحمن الرحيم

هو، الله سبحانه وتعالی د ټولو ساه کښو رزق ورکوونکی دی ، داسې چې د رزق سره يې د رزق اسباب هم نازل کړي دي.

ځمکه يې په باران زرغونه کړې ده او هر ساه کښ ته يې د خپل رزق د حاصلولو لپاره اسباب ورکړي دي لکه: لاسونه ، پښې ، موښوکه او نور تر څو په ځمکه وګرځي کار او سعې وکړي او خپل ځان ته رزق برابر کړي.

لقوله سبحانه وتعالی : [هُوَ الَّذِي جَعَلَ لَكُمُ الأَرْضَ ذَلُولاً فَامْشُوا فِي مَنَاكِبِهَا وَكُلُوا مِنْ رِزْقِهِ وَإِلَيْهِ النُّشُورُ] (الملك: ١٥).

ژباړه : (الله هغه ذات دی چې : ځمکه يې ستاسې په واک درکړې ده ، نو په کونجونو او څنډو کې يې وګرځئ او د الله روزي وخورئ او بيرته همغه ته مو ورتګ دی).

واضح شوه چې د ګرځيدو ، حرکت ، سعی او کار کولو حکم يې کړی دی ځکه هر ساه کښ ته اسباب ورکړ شوی دي ، او څوک چې اسبابو ته لاس رسی نلري ، مريض او معيوب وي نو په اسلام کې يې نفقه ورکول په خپلوانو فرض دي.

الله سبحانه وتعالی د باران په وورولو او د ځمکې په زرغونولو بنده ګانو ته رزق ورکړی دی.

[الَّذِي جَعَلَ لَكُمُ الْأَرْضَ فِرَاشًا وَالسَّمَاءَ بِنَاءً وَأَنزَلَ مِنَ السَّمَاءِ مَاءً فَأَخْرَجَ بِهِ مِنَ الثَّمَرَاتِ رِزْقًا لَّكُمْ فَلَا تَجْعَلُوا لِلَّهِ أَندَادًا وَأَنتُمْ تَعْلَمُونَ] (البقرة: ٢١، ٢٢).

ژباړه: (هغه ذات چې ستاسو لپاره يې ځمکه وغوړوله ، آسمان يې چت جوړ کړ او له پاسه يې اوبه را ښکته کړې ، په اوبو سره يې ستاسې د خوراک لپاره ډول ډول ميوې را وښکلې . نو بايد تاسې هم له الله پاک سره نور څيزونه برخه من ونه ګرځوئ).

مګر الله سبحانه وتعالی د رزق په ورکولو کې پوره اختيار لري ، چا ته چې وغواړي د اسبابو پرته رزق ورکوي (لکه مريم رضی الله عنها ته).

او چا ته چې وغواړي رزق ورباندي بندوي.

لقوله سبحانه وتعالی : [أَمَّنْ هَذَا الَّذِي يَرْزُقُكُمْ إِنْ أَمْسَكَ رِزْقَهُ] (الملک) ، [وَتَرْزُقُ مَن تَشَاءُ بِغَيْرِ حِسَابٍ] (آل عمران).

و ما توفيقي الا بالله عليه توكلت و اليه انيب

لمر په ځمکه کې د طلوع او غروب محلونه لري ؟

دغه پاڼې درنو چلوونکو اسلام عليكم ورحمة الله وبركاتو له يوه ملحد سره مخامخ شوم چې هغه لاندې موضوع باندې بحث کړی وو.

لمر په ځمکه کې د طلوع او غروب محلونه لري (کهف ۸۳-۹۰) همدارنګه حدیث(د کشاف تفسیر ۲/۶۹۴).

که ددې ځواب راکړئ مهرباني به مو وي.

ځواب

بسم الله الرحمن الرحيم

الله سبحانه وتعالی فرمايي :حَتَّى إِذَا بَلَغَ مَغْرِبَ الشَّمْسِ وَجَدَهَا تَغْرُبُ فِي عَيْنٍ حَمِئَةٍ)الكهف :۸۶).

الله سبحانه وتعالی د يو صالح بنده (ذوالقرنين) يادونه کوي چې : هغه د لوديځ په لورې سفر کولو تر دې چې ورسيد ځای د پرېوتو د لمر ته نو ذوالقرنين وموند دغه لمر چې ډوبيدو په لويه چينه يا سيند کې چې له تورو ختو ډک وو ، يعني داسې يې په نظر راغی چې لمر په همدې صحراء يا سيند کې ډوبيږي.

لکه څنګه چې په سمندر کې سفر کوونکي ته هم ښکاري چې لمر له اوبو وځي او په اوبو کې ډوبيږي ، او يا ځينې خلک په ښار کې د حساب معلومولو لپاره د لمر ډوبيدو ځايونه په نښه کوي او داسې څرګنديږي چې لمر د غره شاه ته ډوبيږي حال دا چې اصلاً داسې نه وي.

يعني ذوالقرنين داسې ګمان وکړ چې لمر همدلته ډوبيږي نو داسې شوق ورسره پيدا شو چې وګوري د دنيا ودانۍ تر کومه ځايه پورې اوږه شوی ده . خو د الله تعالی د ملک حدود يې معلوم نشو کړای.

او دا چې ځينې قصصو واله او قيصه جوړونکي وايي چې لمر په همدې چينه او همدې ځای کې ډوبيږي هيڅ اصل او حقيقت نلري دا اهل کتابو خرافات او د زنادقو درواغ دي چې هيڅ اصل نلري.

او په دې باندې د ټولو مفسرينو اتفاق دی.

جاء في تفسير ابن كثير:

وقوله :[حَتَّى إِذَا بَلَغَ مَغْرِبَ الشَّمْسِ] أي: فسلك طريقًا حتى وصل إلى أقصى ما يسلك فيه من الأرض من ناحية المغرب، وهو مغرب الأرض. وأما الوصول إلى مغرب الشمس من السماء فمتعذر، وما يذكره أصحاب القصص والأخبار من أنه سار في الأرض مدّة والشمس تغرب من ورائه فشيء لا حقيقة له.

وأكثر ذلك من خرافات أهل الكتاب، واختلاق ، زنادقتهم وكذبهم.

وقوله :[وَجَدَهَا تَغْرُبُ فِي عَيْنٍ حَمِئَةٍ] أي: رأى الشمس في منظره تغرب في البحر المحيط، وهذا شأن كل من انتهى إلى ساحله، يراها كأنها تغرب فيه، وهي لا تفارق الفلك الرابع الذي هي مثبتة فيه لا تفارقه (تفسير ابن كثير).

جاء في تفسير القرطبي:

فوجدها في رأي العين تغرب في عين حمئة، كما أنا نشاهدها في الأرض الملساء كأنها تدخل في الأرض.

و ما توفيقي الا بالله عليه توكلت و اليه انيب

د یو سړي په نسبت د دوو ښځو ګواهي حق که مسئولیت ؟

السلام علیکم ، یو غیر مسلم لیکلي دي چې اسلام نارینه او ښځو ته مساوي حقوق نه دي ورکړي د البقره سورت دغه آیت (فَإِن لَّمْ يَكُونَا رَجُلَيْنِ فَرَجُلٌ وَامْرَأَتَانِ) اشاره کوي چې ولې یو نارینه له دوو ښځو سره مساوي شوی دی.

ځواب

بسم الله الرحمن الرحيم

نوموړی په اشتباه کې دی ځکه د حقوقو او مسئولیت تر مینځ یې فرق نه دی کړی.

شهادت او ګواهي ادا کول حق نه دی بلکي یو دروند مسئولیت او کار دی چې اسلامي شریعت د نارینه په نسبت د ښځې لپاره تخفیف پکې کړی دی . او دا ګواهي د معاملاتو په باره کې ده.

الله سبحانه وتعالى فرمايي:

[وَاسْتَشْهِدُواْ شَهِيدَيْنِ من رِّجَالِكُمْ فَإِن لَّمْ يَكُونَا رَجُلَيْنِ فَرَجُلٌ وَامْرَأَتَانِ مِمَّن تَرْضَوْنَ مِنَ الشُّهَدَاء أَن تَضِلَّ إْحْدَاهُمَا فَتُذَكِّرَ إِحْدَاهُمَا الأُخْرَى] (البقرة :٢٨٢).

ژباړه : او تاسو له خپلو (مسلمانانو) سړیو نه دوه ګواهان ګواه ونیسئ.، نو که دوه سړي ګواهان نه وي، نو یو سړی او دوه ښځې (دې ګواه شي) له هغو ګواهانو څخه چې تاسو یې خوښَوئ، د دې لپاره چې که یوه دواړو کې له یوې نه هېر شي؛ نو یوه دوی کې یوه به یې بلې ته وریاد کړ.

په ګواهۍ کې د نارینه په نسبت د دوو ښځو تاکلو حکمت

١ -په ګواهۍ کې محکمې ته تلل او حاضرېدلو ته ضرورت وي چې د يوې ښځې پر ځاى دوې ښځې مناسبې دي.

٢ -په معاملاتو او بيروني دروندو کارونو کې ښځې نابلده وي نو ځکه د هيرېدو امکان موجود وي که له يوې ښځه هيره شي هغه بله يې ورياد کړي.

٣ -ګواهۍ او شهادت ادا کول يو داسې مسئوليت دى چې د دوښمنۍ پيښېدو امکان هم پکې شته نو په دې صورت کې د يوې ښځې پر ځاى دوې ښځې مناسبې دي.

و ما توفيقي الا بالله عليه توکلت و اليه انيب

د آسمان په باره کې د يوې شبهې ځواب :

پوښتنه: اسلام عليکم ورحمت الله وبرکاتو له زما نوم احمد ضياء دى له يوه ملحد سره مخامخ شوى يم چه په لاندې مو ضوع کې يې بحث کړې دى که مو په دې اړه قناعت بخشه ځواب راکړل ډېره مهرباني به مو وي .

داوو اسمانونو موجوديت چه د قران په (طلاق ١٢،ملک٣،الانبيا٣٢)ايت ثابت دى * ساينس د اسمان په نوم څه شي نه پيژني

ځواب

بسم الله الرحمن الرحيم

د شک پرته اووه آسمانونه موجود دي ، د دنيا آسمان د ځمکې د پاره د چت حثيت لري د يو قسم سماوي مادي څخه جوړ شوي او په ستورو ښايسته شوى دى.

الله سبحانه وتعالى فرمايي :[وَجَعَلْنَا السَّمَاء سَقْفًا مَّحْفُوظًا] (الأنبياء:32).

ژباړه : او ګرځولى دى مونږ آسمان چت ساتل شوى.

او فرمايي: [الَّذِي جَعَلَ لَكُمُ الأَرْضَ فِرَاشاً وَالسَّمَاء بِنَاء] (البقرة:٢٢).

اصل دا دى چې د موجوده کائيناتو په اړه د بشر علم او احاطه ټول اټکلي او فرضي دي ځکه بشر چې د کون او کائيناتو په اړه لږ اندازه معلومات وړاندې کړي دي د فلکي دوربين (تلسکوپ) او يا فضايي

راکټ په وسيله دي ، د فضايي راکټ سرعت تقريباً (3000 m/h) ميله په يو ساعت کې چې تقريباً په (8.5) دقيقو کې (104) ټنه د سوخت موادو او انرژۍ ته ضرورت لري واضح خبره ده چې ددې لوېې هستۍ څېړنه به څنګه وکولای شي ؟

د جيولوجي علماؤ تر اوسه پورې نه دي توانيدلي چې د ځمکې (13-20) کيلو متره ژور خپل تحقيقات وکړي ځکه د (ميتل)طبقې لاندې د (مګما) د اور لړونکې او اور غورځونکی طبقه ده چې هلته حرارت ډير زيات دی.

همدارنګه ساينس تر اوسه پورې نشي کولای د لمر کره وګوري حتی د لمر کرې ته ورنيږدي شي ځکه چې حرارت زيات دی.

نو هغه بشر چې د خپلو پښو لاندې ځمکې او پاس لمر د کتلو توان نلري نو د لوړ آسمان (چې فاصله يوازې الله تعالی ته معلومه ده) به څنګه وکتلای شي ؟

لکه د کائيناتو ، ځمکې ، لمر او نورو په اړه چې ساينسي معلومات اټکلي او فرضي دي همداسې د آسمان په اړه هم معلومات اټکلي دي.

آسمان يو کامل او محفوظ چت دی

پخوا به فلاسفه او نورو ويل چې فضاء پورته همداسې خالي ده مګر وروسته دا نظريه رد شوه.

په 2007 کال کې د امريکا ناسا مؤسسې د فضاء چاپيره يو تياره ماده (Drak Matter) کشف کړه چې ضخامت يې ډير زيات دی چې تقريباً 2.5 ميليون نوري کلونه ته رسيږي او مونږ پوهيږو چې د نور سرعت په يو ثانيه کې (300000) کيکو متره ته رسيږي .

همدارنګه دوکتور هثيم طلعت وايي : ما خپله په فريک کې لوستلي کوم چې د اينشتاين د 1916 کال د نظريه خلاصه وه چې په 60 ورقو کې ترتيب او د (annalen derphysic) مجله کې نشر شوې او په کې ليکل شوي وو چې:

موجود ستوري کوم چې تجلی کوي او پړکيږي همداسې په فضاء کې ځای پر ځای شوي نه دي بلکې په داسې يو آساس او بناء پورې څوړند دي چې دغو ستورو د کتلې او جسم طاقت لري (أشهرشبهة يطرحها الملحد/دوکتور هثيم طلعت).

السماء بناء متكامل وسقف محفوظ ومرفوع، هذه المسألة أنا بحثت فيها في الفيزياء بنفسي، في عام 1916 لخص اينشتاين نظريته العامة في بحث نشر في مجلة annalen derphysic بين في أقل من 60 صفحة أن الفضاء ليس مجرد ستار تتجلى عليه الحوادث بل هو نفسه بنية أساسيه تتأثر بطاقة الأجسام التي يحويها وبكتلتها وقد علق ماكس برون على النظرية بقوله " تبدو لي النظرية إنها أعظم إنجاز حققه الفكر البشري عن الطبيعة وأنها أعظم تركيب مذهل يجمع بين النظرة الفلسفية الثاقبة والإلهام الفيزيائي والمهارة الرياضية".

إذن السماء مبنية ويمكن أن تسقط ويمكن أن تنهار مادتها في أي لحظة ويمكن أن تصطدم المادة المظلمة التي تُكون 72% من مادة السماء بذرات عالمنا المادي فينهار عالمنا المادي في أي لحظة ويمكن أن تتحول أكبر الأفلاك في عالمنا إلى ثقوب سوداء ونهار في أي لحظة .. إذن الله وحده هو الذي يمسك السماء أن تقع على الأرض (دوكتور هثيم طلعت).

نو ثابته شوه چې آسمان د سماوي مادي څخه جوړ شوی دی اتکل نبي چې ۷۲٪ له تياره مادي څخه تشکيل شوی دی ، آسمان جسمي او مادي جوښت لري چې الله سبحانه وتعالی پخپل قدرت درولی دی.

ورونو او خويندو ! د الله تعالی دومره پراخه کائينات او هستي ده چې د انسان فکر هغه بالکل نشي احاطه کولای.

مونږ چې څه وينو ځمکه ، لمر ، آسمان او نورې سياري او ددې په باره کې چې د بشر له لږو اتکلي څيړنو څخه ارزو ، ددې څخه علاوه نوره هستي خو يوازې الله تعالی معلومه ده.

جناب رسول الله صلی الله عليه وسلم چې د معراج په شپه اووه آسمانونه ليدلي اوبيا تر سدرة المنتهی پورې تللی نو دا به څومره هستي وي....

بس ددې څخه څرګنديږي که چا جعرافيه او جيولوجي لوستي وي نو د ځمکې له قطر او لويوالی به خبر وي خو د لمر قطر بيا د ځمکې په نسبت (109) ځله لوی دی ، يعنې لمر (109) ځله له ځمکې څخه لوی دی.

سبحان الله وبحمده سبحان الله العظيم

ځمکه يو طبقه اوکه اووه طبقې :

پوښتنه: اسلام عليکم ورحمة الله وبرکاته يو ملحد وايي چې په قرآن کې د اوو ځمکو يادونه شوي (طلاق ۱۲: ايه) مګر ساينس يوه ځمکه پيژني.

خواب

بسم الله الرحمن الرحيم

د جمهورو په نزد اووه ځمکې دي يا ځمکه له اوو طبقو څخه تشکيل شوې ده ، لقوله سبحانه وتعالى:

[اللَّهُ الَّذِي خَلَقَ سَبْعَ سَمَاوَاتٍ وَمِنَ الْأَرْضِ مِثْلَهُنَّ] (طلاق :۱۲).

ژباړه: الله هغه ذات دی چې اوه اسمانونه يې پيدا کړي دي او له ځمکې نه هم د دغو په مثل.

او رسول الله صلى الله عليه وسلم فرمايلي : «مَنْ أَخَذَ مِنَ الأَرْضِ شَيْئًا بِغَيْرِ حَقِّهِ خُسِفَ بِهِ يَوْمَ الْقِيَامَةِ إِلَى سَبْعِ أَرَضِينَ» (البخاري).

يعني: څوک چې د بل چا ځمکه په ناحقه تصرف کړي د قيامت په ورځ به تر اوو طبقو پورې عرق کړ شي.

او دا چې دا طبقې څرنګه دي يوازې الله تعالى پرې پوه او عالم دی.

ځينې مفسرين وايي د دغو طبقو تر مينځ فاصله ده او ځينې مفسرين وايي : دا طبقې سره نښتې دي او د آسمان په څير يې تر مينځ فاصله وجود نلري (تفسير القرطبي).

او د ځمکې د داخلي برخو او طبقو په اړه د ساينس پوهان څيړنې او تحقيقات اتکلي دي په دې باره کې انسان ته پوره علم نشته . ځکه انسان تر اوسه پورې يوازې په دې باندې توانېدلای دی چې د ځمکې داخلي برخې د وسائلو په وسيله تر (13-20) کيلو متره پورې وڅيړي او د هغه زيات امکان نلري ځکه په دغه عمق او ژوروالی کې حرارت ډير زيات او هر څه د مکما حالت لري.

پخوا ساينس پوهانو د اټکل او سطحي معلومات له مخې ويل چې ځمکه له دريو طبقو څخه تشکيل شوې ده ، مګر اوس وايي چې ځمکه له اوو طبقو څخه تشکيل شوې ده چې د هرې طبقې د موادو خاصيت او د حرارت درجه فرق لري.

د امريکا ساينس پوهانو ځمکه اووه طبقې ګڼې چې په لاندې شکل يې ترسيم کړې دی:

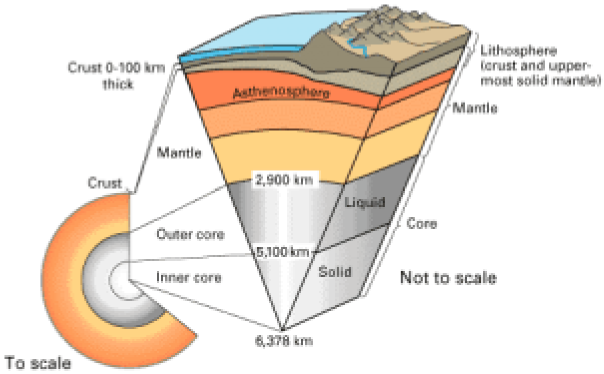

پس ددې لویې هستۍ علم یوازې د هغه د خالق او مالک (جل جلاله) لره دی او مونږ په هغه څه پوهیږو د کوم یې چې د آسماني دین او وحی په ذریعه خبر راکړی وي.

و ما توفیقي الا بالله علیه توکلت و الیه انیب

ځمکه کروي ده او که مسطح ؟

السلام علیکم ، په فیسبوک کې یو ملحد وایې ساینس ځمکه کروي بولې مګر په قرآن کې همواره ذکر شوی ، که ددې ځواب مو را کړ مهرباني به مو وي

ځواب

بسم الله الرحمن الرحیم

د ځمکې بیروني سطح د انسانانو او نورو مخلوقاتو د ژوند کولو لپاره هواره او مسطحه ده ، لقوله سبحانه وتعالی : الَّذِي جَعَلَ لَكُمُ الأَرْضَ فِرَاشاً وَالسَّمَاء بِنَاء)البقرة:٢٢).

مګر په مجموع کې د ځمکې کره د اوبو د بحرونو ، د ځمکې لاندې برخو او ټولو اجزاوو سره کروي شکل لري ، لقوله سبحانه وتعالی : [يُكَوِّرُ اللَّيْلَ عَلَى النَّهَارِ وَيُكَوِّرُ النَّهَارَ عَلَى اللَّيْلِ] (الزمر:٥)

جاء في شبهة يطرحها الملحد / دوكتور هيثم طلعت:

أما عن بسط الأرض فهذه حقيقة لا تمنع من تكورها، وقد نقل ابن تيمية إجماع علماء الإسلام على كروية الأرض ودورانها والإجماع منقول منذ ألف سنه كما جاء في مجموع الفتاوى، 6 / 587 بل وينقل الإجماع أيضا ابن الجوزي وابن حزم .. ويقول ابن تيمية كلمة عجيبة في ذلك حيث يقول وَأَمَّا مَنْ ادَّعَى مَا يُخَالِفُ الْكِتَابَ وَالسُّنَّةَ فَهُوَ مُبْطِلٌ فِي ذَلِكَ وَإِنْ زَعَمَ أَنَّ مَعَهُ دَلِيلا حِسَابِيًّا ... فالأمر قد حسمه القرآن

وقال فيه كلمته {يُكَوِّرُ اللَّيْلَ عَلَى النَّهَارِ وَيُكَوِّرُ النَّهَارَ عَلَى اللَّيْلِ} (5) سورة الزمر... ولا يكون تكوير إلا على سطح كرة!

لومړى ځمکه پيدا شوې اوکه آسمان ؟

د پاڼې درنو چلوونکو اسلام عليکم ورحمة الله وبرکاتو له يوه ملحد سره مخامخ شوى يم چه په لاندې موضوع بحث کړې دى که مو په دې اړه قناعت بخشه ځواب برابر کړ ډېره مهرباني به مو وي
سوال: ځمکه له آسمانه مخکې او که آسمان ترځمکې دمخه پيداده ؟ د (فصلت ۹-۱۲)ايت کې وايي اسمانونه له ځمکې څخه وروسته پيدا دى. (النازعات ۲۷-۳۳) ايت کې وايي اول اسمانونه بيا ځمکه پيدا ده.

ځواب

بسم الله الرحمن الرحيم

لومړى ځمکه او بيا آسمان پيدا شوى، لقوله سبحانه وتعالى : [خَلَقَ الْأَرْضَ فِي يَوْمَيْنِ وَتَجْعَلُونَ لَهُ أَنْدَادًا ذَلِكَ رَبُّ الْعَالَمِينَ] (فصلت :۹).

، ثُمَّ اسْتَوَى إِلَى السَّمَاءِ (فصلت :۱۲).

او د آسمان وروسته د ځمکې د پاسه نور اسباب پيدا شوي دي ، لقوله سبحانه وتعالى : [وَالْأَرْضَ بَعْدَ ذَلِكَ دَحَاهَا] (النازعات : ۳۰) او د [دحاها] تفسير داسې دى : [أَخْرَجَ مِنْهَا مَاءَهَا وَمَرْعَاهَا] (النازعات :۳۱).

ابن عباس رضى الله ددې دواړو آيتونو جمع داسې کړې ده:

اعلم أولا أن ابن عباس رضي الله عنهما سئل عن الجمع بين آية السجدة وآية النازعات، فأجاب بأن الله تعالى خلق الأرض أولا قبل السماء غير مدحوة، ثم استوى إلى السماء فسواهن سبعا في يومين، ثم دحا الأرض بعد ذلك، وجعل فيها الرواسي والأنهار وغير ذلك.
فأصل خلق الأرض قبل خلق السماء، ودحوها بجبالها وأشجارها ونحو ذلك، بعد خلق السماء.
ويدل لهذا أنه قال: {وَالأرض بَعْدَ ذَلِكَ دَحَاهَا} ولم يقل خلقها ثم فسر دحوه إياها بقوله: {أَخْرَجَ مِنْهَا مَاءَهَا وَمَرْعَاهَا] {النازعات:31]. (تفسير ابن كثير و فتح القدير و تفسير الطبري).

د کائیناتو د پیدایښت په ورځوکي د یوې شبهې ځواب:

پوښتنه: اسلام علیکم ورحمة الله وبرکاتو له یوه ملحد سره مخامخ شوی یم چه په لاندې موضوع بحث کړي دی که مو په دې اړه قناعت بخشه ځواب برابر کړ ډېره مهرباني به مو وي

١ -د نړی پیدایښت په شپږو ورځو که په اتو کې شوی دی د (سجده ۴) ایت یې په شپږو ورځو کې وایی (فصلت۹-۱۲) ایتونه یې بیا په اتو ورځو کې وایي.

ځواب

بسم الله الرحمن الرحیم

الله سبحانه وتعالی ځمکه او آسمانونه او د هغه تر مینځ شیان په شپږو ورځو کې پیدا کړي دي ، لقوله سبحانه وتعالی : [اللَّهُ الَّذِي خَلَقَ السَّمَاوَاتِ وَالأَرْضَ وَمَا بَيْنَهُمَا فِي سِتَّةِ أَيَّامٍ] (السجدة ۴).

او د فصلت په ۹ او ۱۰ آیت شریف کې فرمايي : [قُلْ أَئِنَّكُمْ لَتَكْفُرُونَ بِالَّذِي خَلَقَ الأَرْضَ فِي يَوْمَيْنِ وَتَجْعَلُونَ لَهُ أَندَادًا ذَلِكَ رَبُّ الْعَالَمِينَ *وَجَعَلَ فِيهَا رَوَاسِيَ مِن فَوْقِهَا وَبَارَكَ فِيهَا وَقَدَّرَ فِيهَا أَقْوَاتَهَا فِي أَرْبَعَةِ أَيَّامٍ سَوَاء لِّلسَّائِلِينَ] (فصلت :۹-۱۰).

د پورته آیت کریمه ظاهري معنی داسې راځي چې په دوو ورځو کې ځمکه پیدا شوې او خلورو ورځو کې د ځمکې نور ضروروبات او په دوو ورځو کې آسمانونه چې ټولې ورځې ۸ کیږي داسې نه ده او دا ډول معنی غلطه او د ټولو تفسیرونو خلاف ده.

بلکي ددې معنی دا ده چې ځمکه په دوو ورځو کې پیدا شوې ، او په دوو نورو ورځو کې په هغه باندې د پاسه غرونه نصب شوې او د رزق اسباب او نور برابر شوي دي ، یعنې یوازې ځمکه په دوو ورځو کې پیدا شوې ده او د ځمکې او د هغه د ضروریاتو پیدایښت ټول په څلورو ورځو کې شوی دی.

مثلاً مونږ وایو د کابل څخه تر کندهار پورې ۵۰۰ کیلو متره لاره ده او تر هراته پورې تقریباً ۱۱۰۰ کیلو متره لاره ده نو ددې خبرې معنی دا نه ده چې د کابل نه تر هراته (۱۱۰۰+۵۰۰) کیلو متره لاره ده بلکي معنی دا ده چې د کابل څخه تر کندهار پورې ۵۰۰ کیلومتره او د کندهار څخه تر هرات پورې ۶۰۰ کیلومتره چې ټوله لاره ۱۱۰۰ کلیومتره کیږي.

يعني د ځمکي او د هغه پاسه غرونو ، سيندونو ، چينو ، او ژونديو مخلوقاتو د رزق د اسبابو پيدايښت ټول په څلورو ورځو کې پيدا شوى دى.

او پاتې دوو ورځو کې آسمانونه پيدا شوي دي [فَقَضَاهُنَّ سَبْعَ سَمَاوَاتٍ فِي يَوْمَيْنِ] (فصلت :١٢) ،او په دې معني باندې د ټول امت ، ټولو مفسرينو او ټول اهل لغت اتفاق دى.

جاء في تفسير ابن كثير:

وخلق الأرض في يومين، ثم خلق السماء، ثم استوى إلى السماء، فسواهن في يومين آخرين، ثم دَحَى الأرض، ودَحْيُها: أن أخرج منها الماء والمرعى، وخلق الجبال والجماد والآكام وما بينهما في يومين آخرين، فذلك قوله: { دَحَاهَا } وقوله { خَلَقَ الأرْضَ فِي يَوْمَيْنِ } فَخُلِقت الأرض وما فيها من شيء في أربعة أيام، وخلقت السماوات في يومين.

و جاء في تفسير القرطبي ، الطبري و اضواء البيان:

[فِي يَوْمَيْنِ] سوى الأربعة الأيام التي خلق فيها الأرض، فوقع خلق السموات والأرض في ستة أيام؛ كما قال تعالى: [خَلَقَ السَّمَاوَاتِ وَالْأَرْضَ فِي سِتَّةِ أَيَّامٍ] على ما تقدم في {الأعراف} بيانه. قال مجاهد: ويوم من الستة الأيام كألف سنة مما تعدون. وعن عبدالله بن سلام قال: خلق الله الأرض في يومين، وقدر فيها أقواتها في يومين، وخلق السموات في يومين؛ خلق الأرض في يوم الأحد والاثنين، وقدر فيها أقواتها يوم الثلاثاء ويوم الأربعاء، وخلق السموات في يوم الخميس ويوم الجمعة، (تفسير قرطبي ، ابن كثير ، الطبري ، اضواء البيان).

ټول تفاسير او د اهل عرب او عجم ټول علماء په همدې معنى متفق دي.

د ام مؤمنين عايشې رضى الله عنها د واده په اړه د يوې شبهه ځواب

السلام عليکم ، په فيسبوک کې يو اسلام دوښمن د بى بى عايشې رضى الله عنها په ازواج نيوکه کوي چې د هغې سن کم وو، په دې اړه ماته تفصيلي ځواب راکړى څو هغه ته ځواب ووايم.

ځواب

بسم الله الرحمن الرحيم

رسول صلی الله علیه وسلم د عایشې رضی الله عنها سره په ۹ کلنی کې واده کړی او د پورته ذکر شوې شبهه ځواب داسې دی:

اول –د هغې لومړی خواستګار جناب رسول الله صلی الله علیه وسلم نه وو بلکې د هغه څخه مخکې "جبیر بن مطعم" د هغې خواستګارې کړې وه چې د هغې پر کمال دلالت کوي.

دوهم –پخپله جناب رسول صلی الله علیه وسلم د هغې خواستګارې نه ده کړې بلکې «خولة بنت الحکیم » رسول الله صلی الله علیه وسلم ته د هغې سره د واده کولو وړاندیز وکړ او رسول صلی الله علیه وسلم ته یې وویل چې هغه ډیره صالح میرمن ده او د داسې چا لور ده چې هغه خپله تاته په ټولو صحابوو کې خوښ دی چې دا ابوبکر صدیق رضی الله عنه دی.

دریم : دا یو ښکاره حقیقت دی چې د ګرمو مناطقو نجونې او ځوانان ژر بلوغ ته رسیږي مګر د سړو مناطقو وروسته بلوغ ته رسیږي.

شبكة الألوكة لیکي :

كما تقول الدكتورة "دوشني" -وهي طبيبة أمريكية-: "إن الفتاة البيضاء في أمريكا قد تبدأ في البلوغ عند السابعة أو الثامنة، والفتاة ذات الأصل الإفريقي عند السادسة. ومن الثابت طبيًّا أيضًا أن أول حيضة والمعروفة باسم (المينارك menarche) تقع بين سن التاسعة والخامسة عشرة."
لکه څنګه چې امریکایي ډاکتره "دوشنی" وایي : په امریکا کې سپین پوستې نجونې (۷-۸)پورې بلوغ ته رسیږي او افریقایي اصله نجونې له شپږ کلنی څخه وروسته او همدارنګه دا یو ثابت طبي اصل دی چې لومړی حیض چې د مینارک په نوم یادیږي د (۹- ۱۵) کلونو کې مینځه راځي.

همدارنګه صحي اداري (healthwise) په تاریخ March 12, 2014 راپور ورکړی چې:

girl's first menstrual period. A first period usually happens after breasts, pubic hair, and underarm hair have begun to grow. Menarche is a sign of growing up and becoming a woman. It can happen as early as about age 9 or up to age 15. (Healtwise 12march 2014)

څلورم : په هغه عصر کې په واده کې د سن تفاوت عیب نه وو ، ځکه جناب رسول الله صلی الله علیه وسلم ۲۵ کلن ځوان له څلویښت کلنې کونډې سره واده کړی.

په سیرت او تاریخ کې ددې هیڅ ثبوت نشته چې هغه عصر کې دې کوم کافر د خدیجې او یا عایشې رضی الله عنهما په واده باندې نیوکه کړې وي ، نو هغه وخت د کافران اقرار په دې باندې دلالت کوي چې دا کار د ټولنې په عرف کې کوم عیب نه وو که نه کافرانو به همغه وخت یو پیغور ورڅخه جوړ کړی وو مګر دا ثابت حقیقت چې هغه بلوغ ته رسیدلې وه او څه د عیب خبره نه وه.

نو څرګنده شوه چې دا یوه بې اصله ادعا ده.

د أم مؤمناتو د تعدد حکمت

په فیسبوک کې ملحد دی چې هیڅ دین هم نه مني خو سره له دې د دین په شعائرو او فروعاتو کې ډول ډول نیوکې کوي ، چې یوه یې دا ده چې ولې ستاسو پیغمبر له نهو ښځو سره واده کړی دی.

ځواب

بسم الله الرحمن الرحیم

جناب رسول صلی الله علیه وسلم تقریباً ۲۵ کاله له خدیجه رضی الله عنها سره تیر کړل . یعنې تر ۵۰ کلنۍ پورې یې له خدیجې رضی الله عنها سره ژوند تیر کړ چې (۲۵-۵۰) کلونه د ژوند اساسی مرحله بلل کیږي او وروسته یې د لاندې مصلحتونو لپاره د نورو ښځو سره واده کړی دی:

۱ -په ښځو کې د دین خپرول او ښځو ته د دین د احکامو رسول چې په دې سلسله کې د رسول صلی الله علیه وسلم هره بی بی یوه د دین دعوتګره وه.

۲ -نورو قومونو او ولسونو ته دین رسول ، رسول الله صلی الله علیه وسلم د ځینو ښځو سره په دې خاطر نکاح کړې ده څو د نورو قومونو امداد او قوت د اسلام د نصرت او دعوت لپاره جلب کړي.

۳ -د شر څخه په امن کېدل ، رسول الله صلی الله علیه وسلم د ځینو قومونه د ښځو سره په دې خاطر نکاح کړې ده تر څو د خپلولی په خاطر د هغوی د شر او ضرر څخه په امن وي.

۴ -او د ځینو سره یې په دې خاطر نکاح کړې ده څو د هغوی سرپرستي وکړي او ددې کار عملاً خلکو ته تعلیم ورکړي لکه د سوده رضی الله عنها سره چې په رنګ کې ډیره ضعیفه وه ،هغې د حبشی د دوهم هجرت وروسته خپل خاوند له لاسه ورکړی وو او د هغې ټول قوم کافر وو که خپل قوم ته تللې وای یا

به يې په قتل رسوله او يا به سختې شکنجې ورکولې او يا به يې له اسلام څخه ګرځوله نو ځکه رسول الله صلى الله عليه وسلم د هغې د حفاظت او سرپرستى پخاطر له هغې سره واده کړی دی.

۵ -او د ځينو ښځو سره د جاهليت د زماني د باطلو رواجونو د عملاً له مينځه وړولو په موخه واده کړی دی لکه : د جاهليت په زمانه کې د بيګانه اولاد د زوی بللو او ګرځولو او محرم ګڼلو رواج وو ، رسول الله صلى الله عليه وسلم د همدې باطل رواج د له مينځه وړلو لپاره د زينب رضى الله عنها سره واده کړی دی.

و ما توفيقي الا بالله عليه توکلت واليه انيب

په نکاح کې د ښځو د تعدد حکمت

د يوې ښځې څخه علاوه بلې ښځې سره واده کول يو اثتسنايي حالت دی چې په اسلامي نړی کې د دوهم واده فيصدي ډيره کمه ده په ځينو هيوادونو کې تر يو فيصد کم ده لکه زمونږ هيواد او سوريه کې يو فيصد ته رسيږي په مصر کې درى څخه تر څلور فيصده پورې ده چې د ځينو حاجتونو له مخې دوهم واده ته ضرورت پښيږي چې هغه حاجتونه او اسباب په لاندې ډول دي:

۱ -د ښځې مرض :

که چېرې ښځه ناروغه وي چې اولاد يې نه پيدا کيږي څرنګه چې د نکاح يو هدف نسل دی نو په دې وجه بل واده ته ضرورت پښيږي څو د نسل سلسله جاري شي.

۲ -د نارينه د شهوت زياتوالى :

ځنو سړيو ته الله تعالى زيات جنسي قدرت ورکړی وي

۳ -د ښځو د شمير زياتوالى :

اسلام په دې اړه پخوا خبر ورکړی دی چې په آخر وخت کې به د ښځو شمير زيات شي نظر سړيو ته او دا په ثبوت رسيدلې خبره ده.

دوکتور وهبة الزحيلي په فقه اسلامي و ادلته کې ليکي:

إن نظام وحدة الزوجة هو الأفضل وهو الغالب وهو الأصل شرعاً، وأما تعدد الزوجات فهو أمر نادر استثنائي وخلاف الأصل، لا يلجأ إليه إلا عند الحاجة الملحة، ولم توجبه الشريعة على أحد، بل ولم ترغب فيه، وإنما أباحته الشريعة لأسباب عامة وخاصة.

أما الأسباب العامة: فمنها معالجة حالة قلة الرجال وكثرة النساء، سواء في الأحوال العادية بزيادة نسبة النساء، كشمال أوربا، أم في أعقاب الحروب، كما حد ث في ألمانيا بعد الحرب العالمية الأولى، إذ أصبحت نسبة النساء للرجال واحداً إلى أربعة أو إلى ستة، فقامت النساء الألمانيات بمظاهرات يطالبن بالأخذ بنظام تعدد الزوجات.

وحينئذ يصبح نظام التعدد ضرورة اجتماعية وأخلاقية، تقتضيها المصلحة والرحمة، وصيانة النساء عن التبذل والانحراف، والإصابة بالأمراض الخطيرة مثل مرض فقد المناعة (الإيدز)، والإيواء في ظل بيت الزوجية الذي تجد فيه المرأة الراحة والطمأنينة،بدلاً من البحث عن الأصحاب الوقتيين، أو حمل لافتات في مواطن إشارات المرور يعلن فيها عن الرغبة في الاتصال الجنسي (فقه الاسلامي وادله / استاد دوكتور وهبة زحيلي).

ژباړه:

يقيناً چې د يوې ښځې نظام غوره دی او همدا د شريعت اصل دی مګر په ځينو استثنايي حالتونو کې د اصل خلاف دوهم واده ته حاجت پيښيږي چې د يوې څخه علاوه نورو ښځو سره واده کول په اسلامي شريعت کې نه واجب دي او نه يې هم په دې اړه ترغيب ورکړی بلکي د ځينو عامو او خاصو شرايطو په صورت کې مباح دی عام شرايط لکه:

د ښځو د زيادت او د سړيو د کمي معالجه کول هغه که په عادي حالاتو کې وي لکه په شمالي اوړپا کې د ښځو د نسبت زياتوالی او په جنګي شرايطو کې لکه په آلمان کې چې د لومړي نړيوال جنګ څخه وروسته د نارينه شمير د ښځو په نسبت ډير کم شو داسې چې تقريباً د يوه سړي په سر به څلور او يا شپږ ښځې رسيدلې بيا آلماني ښځو مظاهرې وکړې چې په واده کې د ښځو شمير زيات کړ شي.

نو په همدې خاطر په ځينو حالاتو کې د ښځو تعدد يو اخلاقي او ټولنيز ضرورت دی او ددې ضرورت په وجه تعدد يو مصلحت او رحمت دی ځکه ښځې د انحرافاتو او خطرناکو امراضو لکه ايډز څخه ساتي او ښځه يوه سرپناه مومي چې په هغه کې په اطمنان او راحت سره ژوند کولای شي ، د هغه جنسي بې لارېتوب او نا مشروع ملګريو مخه نيول کيږي چې په عامه لارو او محلونو کې يو بل ته د جنسي رعبت کولو اشارې کوي.

۴ -د مېره او ښځې تر مينځ اختلاف :

ځيني وخت د مېړه او ښځې تر مينځ تعلقات خرابيږي خاوند د طلاق پر ځای دوهم واده ته ترجح ورکوي ځکه الله تعالی ته په ټولو حلالو کې طلاق بد دی «أبغض الحلال إلی الله »

ځکه طلاق دايمي فراق دی کيدای شي د دوهم واده په وجه د ښځې اخلاق او سلوک سم شي او هغوی په دې لاره کې رقابت وکړي چې دا لاره واقعاً تر طلاق ورکولو ښه لاره ده.

په اسلام کې د مرتد د سزا حکمت

زما محترمو علماؤ مشرانو د سلامونو او احترام نه وروسته ډيره ډيره مننه کوم چه زما تيری پوښتنی مو په علمي دلايلو جواب کړی، هيله ده چه د ډيرو هغو کسانو شکونه به وربانديې ليری شوي وي چه د ناوړو تبليغاتو له امله ورته را ولاړ شوي وو او ماغونديې خوارانو په دلايلو نه قانع کيدل.

اوس ستاسو حضور ته نوی موضوع چه په همدغه سلسله کی نن سبا ډيره تاوده ده وړاندی کوم هيله کوم رڼا وربانديې واچوی او هغه د مرتد سزاده چه زما د قاصری مطالعی له مخی يې په مبارك قران كې صريح حكم نشته،دوی دا سؤال هم کوي چه عيسايي مسلمان کيدلی شي نو مسلمان ولی خپل دين بدلولی نه شي او د خپلی ادعا له لباره د(لا اكراه في الدين) او(فمن شاء فليؤمن ومن شاء فليكفر) دلايل راوړي چه کيدی شي تاسو به هم لوستلي وي، اميد دی چه لازمه تشريح ورکړی والسلام

ځواب

بسم الله الرحمن الرحيم

ربښتيا هم چې دا لوی سوال مهمه مسئله ده ، او په دې اړه د اسلام دوښمنو او منافقانو تبليغات هم وجود لري ، او دا سوال څو اړخونه لري ، چې د الله سبحانه وتعالی په فضل او نصرت سره به د خپل وس موافق داسې تفصيل ورکوو:

لومړي په اسلام کې د مرتد سزا :

په اسلام کې د مرتد (څوک چې د اسلام څخه کفر ته گرځيدلی وي) سزا يې قتل ده ، هغه ته به دری ورځې وخت ورکول کيږي تر څو که څه شکونه او شبهات ور پيښ شوې وي هغه لرې او توبه وباسي او کچيرې توبه ونباسي هغه به د اسلامي محاکمې لخوا وژل کيږي.

د مرتد قتل د رسول الله صلی الله علیه وسلم په نص سره ثابت دی چې د ټولو صحابه کرامو ، ائمه کرام او امت ورباندې اجماع ده.

«من بدل دينه فاقتلوه» (رواه الجماعة إلا مسلماً، ورواه ابن أبي شيبة وعبد الرزاق).

يعنې : چا چې دين بدل کړ (مرتد) شو هغه ووژنئ.

او فرمايي: « لا يحل دم امرئ مسلم إلا بإحدى ثلاث: الثيب الزاني، والنفس بالنفس،والتارك لدينه المفارق للجماعة» (متفق عليه).

يعنې : د مسلمان سړي د وينې تويول (وژل) جايز نه دي مګر د دريو کسانو : واده شوي زنا کاره ، نفس په نفس (قصاص) او د دين ترک کوونکی د جماعت څخه جلا شوي.

د شرعي احکامو د ثبوت لپاره څلور دلائل دي : قرآنکريم ، سنت ، اجماع او قياس.

ځينې احکام په اجمالي توګه په قرآنکريم کې بيان شوي لکه : أقموا الصلاة (لمانځ ادا کړئ) ، همدارنګه د حج د فرضيت حکم شوی دی ، خو د تفصيلي احکامو او مناسکو تفصيل په سنتو کې راغلی دی ، د لمونځ او حج د ادا کولو طريقه او کيفيت له رسول الله صلی الله عليه وسلم څخه ثابت شوی دي.

ځکه چې سنت هم د الله تعالی د جانبه وحی ده ، د صحي او ثابتو سنتو څخه انکار په اجماع د څلورو مذاهبو کفر دی.

لقوله سبحانه وتعالى: [وَمَا آتَاكُمُ الرَّسُولُ فَخُذُوهُ وَمَا نَهَاكُمْ عَنْهُ فَانْتَهُوا وَاتَّقُوا اللَّهَ إِنَّ اللَّهَ شَدِيدُ الْعِقَابِ] (الحشر: ٧).

ولې اهل کتاب خپل دين بدلولی شي خو مسلمان خپل دين نشي بدلولای ؟

سوال کوونکی زياتوي : دوی دا سؤال هم کوي چه عيسايي مسلمان کيدلی شي نو مسلمان ولی خپل دين بدلولی نه شي او د خپلی ادعا له لپاره د (لا اكراه في الدين) او(فمن شاء فليؤمن ومن شاء فليكفر) دلايل راوړي چه کيدی شي تاسو به هم لوستلي وي، اميد دی چه لازمه تشريح ورکړی والسلام

ځواب

بسم الله الرحمن الرحيم

واضح خبره ده چې د اسلام په نزول سره پخواني آسماني اديان منسوخ اعلان شوي ، الله سبحانه وتعالی ته د قبول وړ دين يوازې اسلام دی ، اسلام ټولې نړۍ ته دعوت ورکوي چې د اسلام بر حق دين ته تسليم شي.

لقوله سبحانه وتعالی: إِنَّ الدِّينَ عِنْدَ اللَّهِ الإِسْلامُ

مسلمان ځکه خپله دين نشي بدلولای چې د حق څخه د کفر ، طاغوت او ګمراهۍ ته طرف ځي او داسې کول ستره تباهي ده او د الله تعالی پر وړاندې ستر بغاوت دی.

اهل کتاب او د نورو باطلو اديانو پيروان ځکه خپل دين اسلام ته بدلولی شي چې هغوی د کفر او ګمراهۍ څخه د حق طرف ته رجوع کوي.

[لا اکراه في الدين] معنی څه دی ؟

د «لا اکراه في الدين» په تفسير کې څو اقوال دي:

لومړي : دا خطاب د هغه چا لپاره دی چې په دين کې نوي داخليږي ځکه چې اسلام له واضحو دلائلو او حجت سره راغلی دی اکراه ته ضرورت نلري څوک چې اسلام ته داخليږي په بصيرت سره به داخليږي ، او هغه کس چې مرتد شي د هغه حکم جلا دی چې يو ځل يې حق منلی او وروسته يې له هغه څخه انکار کړی.

دوهم: د « لا اکراه في الدين» په تفسير کې بل قول دا دی چې دا خطاب خاص اهل کتاب لره دی ، هغوی که د اسلام او مسلمانانو پر وړاندې جنګ نه کوي ، د اسلامي حکومت تر قيادت لاندې جزيه ورکول غواړي نو د هغوی په ايمان راوړلو کې اکراه نشته.

دريم قول: دا دی چې دا آيت شريف د جهاد په حکم سره منسوخ شوی دی.

تفسير ابن کثير ليکي:

]لا إِكْرَاهَ فِي الدِّين] أي: لا تكرهوا أحدًا على الدخول في دين الإسلام فإنه بين واضح جلي دلائله وبراهينه لا يحتاج إلى أن يكره أحد على الدخول فيه، بل من هداه الله للإسلام وشرح صدره ونور بصيرته دخل فيه على بينة، ومن أعمى الله قلبه وختم على سمعه وبصره فإنه لا يفيده الدخول في الدين مكرها مقسورًا.

وقد ذهب طائفة كثيرة من العلماء أن هذه محمولة على أهل الكتاب ومن دخل في دينهم قبل النسخ والتبديل إذا بذلوا الجزية . وقال آخرون : بل هي منسوخة بآية القتال وأنه يجب أن يدعى جميع الأمم إلى الدخول في الدين الحنيف دين الإسلام (تفسير ابن كثير رحمه الله).

د ﴿فَمَن شَاءَ فَلْيُؤْمِنْ وَمَن شَاءَ فَلْيَكْفُرْ معنى څه ده ؟﴾

همدارنګه د : ﴿فَمَن شَاءَ فَلْيُؤْمِنْ وَمَن شَاءَ فَلْيَكْفُرْ﴾]الكهف: 29]، معنى اختيار نه دى چې پر أمر دلالت وکړي ځکه فعل مضارع مسبوق د لام أمر سره راغلى دى چې په تهديد او وعيد باندې دلالت كوي، يعني : الله سبحانه وتعالى تهديداً او وعيداً داسې فرمايلي دي چې : فَمَن شَاءَ فَلْيُؤْمِنْ وَمَن شَاءَ فَلْيَكْفُرْ ،په دليل د دغه قول د الله تعالى : ﴿إِنَّا أَعْتَدْنَا لِلظَّالِمِينَ نَارًا﴾.

بلکي تهديداً دا الفاظ ذکر شوي.

د مرتد د قتل حکمت څه دی ؟

اول: اسلام د انسان د پنځو سترو شيانو د ساتني ضامن دى.

دين ، نفس ، نسل ، عقل او مال.

چي ددي پنځو شيانو د حفاظت لپاره يې حدود وضع کړي دي ، لکه:

د دين د ساتني لپاره د مرتد وژل.

د نفس د ساتني لپاره قصاص.

د نسل د ساتني لپاره د زنا او بهتان حدود.

د عقل د ساتني لپاره د خمرو حد.

د مال د ساتني لپاره د غلا او قطاع طريق حدود.

دوهم :

د مسلمانانو د یوالی او اجماع بنسټ او آساس عقیده او ایمان دی ، همدا عقیده او ایمان دی چې د شرق څخه تر غربه او شمال څخه بیا تر جنوب پې ټول مسلمانان سره ورونه ګرځولي دي ، څوک چې د مسلمانانو اجماع او یوالی او بنسټ ته ضرر او صدمه رسوي عظیم جرم دی او د دغه جرم په وجه هغه ته د ارتداد سزا ټاکل شوي ده.

دریم :

مرتد په اسلامي ټولنه کې پر ډاګه د ظلالت او ګمراهی بیرغ پورته کوي ، د الله تعالی ، د هغه د رسول صلی الله علیه وسلم ، اسلام او مسلمانانو پر وړاندې د جنګ اعلان کوي او د اسلام د تخریب کوښښ کوي ، تاسې به هیڅکله داسې مرتد نه وي لیدلی چې هغه دې کافر شوی وي او بیا دې آرام ناست وي بلکې هغه بیا د اسلام پر وړاندې عملي جنګ او تخریب ته لاس اچوي ، نو په همدې خاطر د اسلام مبارک دین د دغه ناسور د له مینځه وړلو حکم کړی دی.

و ما توفیقي الا بالله علیه توکلت والیه انیب

د یو غیرمسلم د سوال ځواب :

یو ورور مسیح رالیږلی ؤ مګر مسیج یې رانه ورک شو چې د مسیج متن یې داسې ؤ : چې زما یو هندو ملګری دی هغه ته مې د اسلام دعوت ورکړ، هغه را ته وویل چې که زما د سوال ځواب راکړې زه اسلام قبلوم ، هغه دا چې ستاسو خدای له چا څخه پیدا شوی دی ؟

ځواب

بسم الله الرحمن الرحیم

یو ځل جناب رسول الله صلی الله علیه وسلم ته مشرکانو وویل: چې د خپل رب صفتونه او نسب (د چا نه پیدا شوی) مونږ ته بیان کړه چې بیا د مشرکانو په ځواب کې دغه سورت نازل شو :

قُلْ هُوَ اللَّهُ أَحَدٌ * اللَّهُ الصَّمَدُ * لَمْ يَلِدْ وَلَمْ يُولَدْ * وَلَمْ يَكُن لَّهُ كُفُوًا أَحَدٌ .

ژباړه : (ووایه ای محمده ! دوی ته) چې الله یو دی ، الله بې نیازه دی (الله ته هر څه محتاج دي) ، نه تري څوک پیدا دي او نه له چا څخه پیدا دی او نه د ده سیال څوک شته .

يعني د الله سبحانه وتعالى خاص صفت دا دی چې هغه يو دی په خپل زبوبيت او خدايي کې هيڅ شريک نه لري ، نه له چا څخه پيدا شوی دی او نه ترې څوک پيدا شوي دی .

ځکه له بل چا څخه پيدا کيدل او يا ځيږول د تعدد او تکثر يا زيادت طريقه ده چې الله سبحانه وتعالى ددې څخه پاک دی ځکه چې يوازې دی که الغياذ بالله دوه يا څو خدايان وي نو د کائيناتو نظام ثابت نشي پاتې کيدای ځکه چې يو به يې يو شانته کوي او بل يې بل شانته چلوي ، او بل هر پلار چې زوی ځيږوي اصلاً دغه پلار زوال لري ځکه د ده پر ځای يې زوی ځای ناستی شو او د ټول مخلوق سلسله همداسې روان ده چې پلرونه مري او زامن يې پر ځای پاتې کيږي تر څه وخت پورې بيا هغوی مري او د هغوی ځامن پاتې کيږي . چې ددې صفت څخه الله سبحانه وتعالى پاک دی ځکه که الغياذ بالله زوال ولري نو دا زرګونه کاله د کائيناتو نظام څوک چلوي ؟ او وروسته به يې څوک څلوي ؟.

پس زمونږ خالق (جل جلاله) يوازې دی ، بې نيازه دی ، نه له چا څخه پيدا او نه ترې څوک پيدا شوی دی او نه مثل او سيال لري .

ولې اهل کتاب له يوې مسلمانې جينۍ سره واده نشي کولې؟

اسلام عليکم ورحمته الله وبرکاته
يو مسلمان ځوان کولې شي د يوې عيسوی جينۍ سره واده وکړي، مګر يو عيسوي ځوان د مسلمانې جينۍ سره واده نشي کولې؟ دا پوښتنه رانه يو ناروېژي کړې چې د نړۍ هيڅ مذهب نه مني. ستاسو نه مرسته غواړم تر څو د اسلام په رڼا کې جواب راکړی

ځواب

بسم الله الرحمن الرحيم

مسلمانې ښځې ته جايز نه ده چې د کافر سړي سره نکاح وکړي که څه هغه کافر اهل کتاب وي

لقوله سبحانه وتعالى : [ولا تُنكحوا المشركين] (البقرة:2/221) (فقه الاسلامي وادلته).

سبب د حرمت د الله سبحانه وتعالى دا قول دی چې فرمايي: [فَإِنْ عَلِمْتُمُوهُنَّ مُؤْمِنَاتٍ فَلَا تَرْجِعُوهُنَّ إِلَى الْكُفَّارِ لَا هُنَّ حِلٌّ لَّهُمْ وَلَا هُمْ يَحِلُّونَ لَهُنَّ] (الممتحنه: ۱۰).

ژباړه : او چي تاسي ته معلومه شوه چي ایمان لرونکي دي ، نو بیا یې کافرانو ته بیرته مه لیږئ . ځکه چي مؤمني ښځي کافرانو ته رواه نه دي او نه کافران هغوی ته رواه دي.

او فرمایي: [وَلاَ تُنكِحُواْ الْمُشِرِكِينَ حَتَّى يُؤْمِنُواْ وَلَعَبْدٌ مُّؤْمِنٌ خَيْرٌ مِّن مُّشْرِكٍ وَلَوْ أَعْجَبَكُمْ أُوْلَئِكَ يَدْعُونَ إِلَى النَّارِ وَاللّهُ يَدْعُوَ إِلَى الْجَنَّةِ ....] (البقره :۲۲۱).

ژباړه : او هم مسلماني ښځي مشرکانو ته مه واده کوئ تر څو چي مسلمان شوي نه وي . په یقین سره مسلمان مریي له مشرک اصیل څخه ډیر غوره دی . که څه هم ستاسي ډیر خوښ شوی وي دا کسان د اور په لور بولي او الله تعالی پخپل اذن او حکم سره تاسي ته د جنت او ښښي په لور بلنه درکوي.

قرآن خپله حکمت بیان کړ چي هغوی تاسي د اور طرف ته (کفر طرف) بولي.

امام کاساني په بدائع الصنائع کي لیکي چي : د مؤمني ښځي نکاح کول د کافر سره ځکه حرام دي چي د مؤمني ښځي د کافر کېدو ویره ده ځکه چي خاوند یې هغه د خپل دین طرف ته بولي او ښځي عادتاً د خاوند تابع وي او د هغه د کړنو تر تأثیر لاندې راځي او لکه څنګه چي په آخر د آیت کي ورته اشاره شوې چي هغې ته د اور طرف ته بلنه کوي ، یعني مؤمني ښځي کفر ته دعوتوي . ځکه چي کفر موجب د اور ګرځي نو ځکه د کافر سره د مسلماني ښځي نکاح د حرام طرف د دعوت سبب ګرځي نو د هغه سره نکاح کول هم حرام دي.

قال الكاساني في كتابه بدائع الصنائع: فلا يجوز إنكاح المؤمنة الكافر؛ لقوله تعالى: وَلاَ تُنكِحُواْ الْمُشِرِكِينَ حَتَّى يُؤْمِنُواْ. ولأن في إنكاح المؤمنة الكافر خوف وقوع المؤمنة في الكفر، لأن الزوج يدعوها إلى دينه، والنساء في العادات يتبعن الرجال فيما يؤثرون من الأفعال ويقلدونهم في الدين، وإليه وقعت الإشارة في آخر الآية بقوله عز وجل: أُوْلَئِكَ يَدْعُونَ إِلَى النَّارِ، لأنهم يدعون المؤمنات إلى الكفر، والدعاء إلى الكفر دعاء إلى النار، لأن الكفر يوجب النار، فكان نكاح الكافر المسلمة سبباً داعياً إلى الحرام، فكان حراماً. انتهى،

یهود او نصارا ولي خپلو ادیانو ته د دعوت حق نلري ؟

اسلام عليکم ورحمت الله وبرکاته

دا چه مسلمان ته جایز نه دی چه یهودي یا نصراني شي

او یهود او نصاری ته جایز دی چه مسلمان شي

پدی هکله که عقلی او شرعی دلیل پلاس کی لری راسره یی شریک کړی ډیره ضروری مسله ده راته.

الله د خير درکړی
په درنښت

ځواب

بسم الله الرحمن الرحيم

د رسول الله صلی الله عليه وسلم په رسالت او د قرآنکريم په نزول سره مخکېني آسماني کتابونه منسوخ شول

او الله سبحانه وتعالی اعلان وکړ چې نور د الله تعالی په نزد قبول دين اسلام او د اسلام په نزول ټول اديان منسوخ او باطل دي.

ان الدين عند الله الاسلام

شرعي دلائل :

اول : د حضرت عيسىٍ (عليه السلام) دين د قرآنکريم په نزول سره منسوخ شوی دی او حضرت عيسی(عليه السلام) خپل قوم ته ويلی ۆ چې وروسته له ما څخه به بل پيغمبر راشي چې د هغې نوم به احمد وي تاسې بيا د هغه اطاعت او پيروی کوئ، لقوله سبحانه وتعالی:

وَإِذْ قَالَ عِيسَى ابْنُ مَرْيَمَ يَا بَنِي إِسْرَائِيلَ إِنِّي رَسُولُ اللَّهِ إِلَيْكُم مُّصَدِّقًا لِّمَا بَيْنَ يَدَيَّ مِنَ التَّوْرَاةِ وَمُبَشِّرًا بِرَسُولٍ يَأْتِي مِن بَعْدِي اسْمُهُ أَحْمَدُ فَلَمَّا جَاءَهُم بِالْبَيِّنَاتِ قَالُوا هَذَا سِحْرٌ مُّبِينٌ (الصف 6)

ژباړه : او ياد کړه هغه وخت کله چې وويل عيسی زوی د مريمی خپل قوم ته ای بنی اسرائيلو زه تاسې ته د الله تعالی راليږل شوی پيغمبر يم چې تصديق کونکی يم دهغه تورات چی مخکی له مانه راغلی او زيری ورکونکی د هغه پيغمبر چې له مانه به ورسته راشي دهغه نوم به احمد وي، خو کله چې دوی ته راغی سره له ښکاره نېښانونو دوی وويل دا خو ښکاره کوډې يا جادو دي.

دوهم : عيسی (عليه السلام) يواځې اسرائيلي پيغمبر ۆ.

عيسی (عليه السلام) يواځې د اسرائيلو د قوم لپاره مبعوث شوی ۆ نه دی ټولې نړی لپاره چی قرآن کريم يې داسې سپيناوی کوي:

وَإِذْ قَالَ عِيسَى ابْنُ مَرْيَمَ يَا بَنِي إِسْرَائِيلَ إِنِّي رَسُولُ اللَّهِ إِلَيْكُم

ژباړه : او یاد کړه هغه وخت کله چې وویل عیسی زوی د مریمې خپل قوم ته ای بني اسرائیلو! زه تاسی ته د الله (جل جلاله (له لوري پیغمبر استول شوی یم.

محمد رسول الله (صلی الله علیه وسلم) د نبیانو ختم (ورستنی پیغمبر) دی یو عالمي پیغمبر دی قرآن هم یو عالمي آسماني کتاب دی:

مَّا كَانَ مُحَمَّدٌ أَبَا أَحَدٍ مِّن رِّجَالِكُمْ وَلَكِن رَّسُولَ اللَّهِ وَخَاتَمَ النَّبِيِّينَ وَكَانَ اللَّهُ بِكُلِّ شَيْءٍ عَلِيمًا (احزاب 40)

ژباړه:

إِنْ هُوَ إِلاَّ ذِكْرٌ لِّلْعَالَمِين

یعني : قرآن یو عالمی کتاب دی

وَمَا أَرْسَلْنَاكَ إِلاَّ رَحْمَةً لِّلْعَالَمِينَ (الانبیاء 107)

یعني :محمد رسول الله رحمت د ټول عالم دی.

عقلي دلائل :

نبوت ولی په محمد رسول الله صلی الله علیه وسلم ختم شو ؟

د هیڅ کوم بل پیغمبر نه ورسته بل پیغمبر نه راځی مګر په دریو علتونو:

۱ -چې د مخکې پیغمبر تعلیمات له مینځه تللي وي او دی ته ضرورت وی چه بیا خلکو ته وړاندې شي.

۲ -د مخکې پیغمبر تعلیمات کامل او پوره نه وي نو دې ته ضرورت وي چه کامل شي.

۳ -چې د پیغمبر تعلیمات یوه قوم او امت ته خاص شوی وي چې نور قومونه او امتونه هم دی ته ورته پیغمبر ته ضرورت ولري.

نو اوس واضح وینو چه دغه دری واړه علتونه وجود نلري نو د نبوت سلسله هم ختمه شوې.

نو اوسنی نړی نوي تعليماتو ته هیڅ ضرورت نلري ځکه قرآنکريم موجود دی سوونه کاله کیږی خو دیوه حرف تغیر هم پکې نشته د حضرت عثمان (رض) د وخت ليکل شوی مصحف اوس هم په موزیم کې موجود دی.

د حضرت محمد صلى الله عليه وسلم د ژوند کړنلاره دهغه اقوال او افعال ټول په مکمل ډول په کتابونو کی ساتل شوی دي.

همغه د محمد رسول الله صلى الله عليه وسلم د وخت تعليمات په ټوله نړی کې داسې روان دي ته به وايې چه همدا اوس پیغمبر صلى الله عليه وسلم ژوندی دی.

و الله غنی عن کل شی ءٍ

د خنزير د غوښې د حرمت حکمت :

اسلام عليكم ورحمت الله! په دی هیله روغ جور اوسئ ،،یوه ضروری پوختنی سره مخ شوی کیداشی راته يې جواب کری دير زيات خوشحال به شم ،،،هغه داسی ده چې مسلمانان ولی دی خنزير غوخه نه خوری ،،،نری مننه ستاسو دی کور ودان وی ستاسی د پوست نه مونگ ديره گته تر لاسه کری ده دير خوخ يم ،،خوشحاله ژوند اولری

ځواب

بسم الله الرحمن الرحيم

اول:

په اسلامي شريعت کې د يو شي د حلالوالي او حراموالي اصل د ايمان څخه دی ، ځکه مونږ په قرآنکريم ایمان راوړی دی په قرآنکريم کې چې څه څیزونه حلال دي یا حرام هغه ټول مونږ د ولې او څنګه څخه پرته منلي دي ځکه په قرآن مو ایمان راوړی ، قرآنکريم د الله تعالى د جانبه نازل شوی هر څه چې حلال یا حرام دي د الله تعالى د طرفه او یا د پیغمبر صلى الله وسلم د طرفه حلال یا حرام ګرځول شوي دي او قرآن او سنت دواړه وحی ده.

الله تعالی چې څه حلال کړي او څه يې حرام کړي وي نو په هغه کې يې د خپلو بنده ګانو لپاره مصلحت شته ، ځکه چې الله تعالی د خپل پيدا کړي مخلوق په احوالو ښه خبردار دی ، لقوله سبحانه وتعالی : إِنَّ اللَّهَ لَطِيفٌ خَبِيرٌ (سوره القمان :۱۶).

يعني : يقيناً چې الله تعالی ډير بريک بين او په هر څه خبردار دی .

دوهم:

اسلامي شريعت د خنزير او نورو شيانو د حرمت تر څنګه د هغه د حرمت دليل هم ذکر کړی چې دغه شيان [رجس] پليتي ده او همدارنګه اسلامي شريعت هر هغه څه حرام ګرځولي دي کوم چې د انسان د عقل او صحت د پاره مضر وي.

لقوله سبحانه وتعالی : [أَن يَكُونَ مَيْتَةً أَوْ دَمًا مَّسْفُوحًا أَوْ لَحْمَ خِنزِيرٍ فَإِنَّهُ رِجْسٌ ...] (الأنعام :۱۴۵).

همدارنګه الله سبحانه وتعالی فرمايي : [وَيُحِلُّ لَهُمُ الطَّيِّبَاتِ وَيُحَرِّمُ عَلَيْهِمُ الْخَبَائِثَ] (الاعراف ۱۵۷).

الطيبات (پاک ځيزونه) نه مطلب ټول هغه شيان کوم چې په هغه کې د انسان د بدن د پاره ګټه وي ، بدن ته مضر نه وي ، عقل ته مضر نه وي ،

الخبائث (ناپاک ځيزونه) نه مطلب هغه شيان چې د انسان بدن ته زيان رسوي ګټور نه وي نا پاک او خبائث بلل کيږي.

د خنزير غوښه د انسان بدن ته ضرر رسوي او د خنزير په غوښه کې ډير خطرناک او وژونکي جراثيم کشف شوي دي.

چې ځيني يې دا دي :د نيپا ويروس (Nipah Virus) ، د دماغي التهاب ويروس (Japanese encephalitis) ، د زړه او دماغ ويروس (encephalomyocarditis) ، د سلمونيا باکريا (salmonellosis) ، خبيثه باکتريا (bacillus antharacis)او داسې نور.

الله سبحانه وتعالی هيڅ شی بې ګټې نه دي پيدا کړي ، ددې حيوان ستره ګټه دا ده چې خطرناکې باکترياوې او جراثم د ځمکې له مخ څخه کوم چې د خپراوې او انتشار سبب ګرځي ټولوي او هغو ته پر خپل بدن کې ځای ورکوي.

إِنَّ اللَّهَ لَطِيفٌ خَبِيرٌ

و الله سبحانه وتعالى اعلم

ايا په نړۍ کې جنګ او جګړې ته لمن وهونکي مسلمانان دي؟

لومړی اسلام عليکم ورحمة الله وبرکاته! دنیت له لاری می یوه بی دینه ته داسلام دعوت(بلنه) ورکړه، خو هغه راته یو دلیل وړاندی کړ چی په نړۍ کې لومړی جنګ او جګړه مسلمانانو شروع کړې، او د خپلی خبری د ثبوت او سپينوی لپاره یی د رسول الله صلی الله علیه وسلم یو مبارک حدیث هم راته وړاندی کړ، چی فرمایي وعن ابن عمر رضي الله عنهما : أنَّ رَسُولَ الله صلي الله عليه وسلم ، قَالَ : ((أُمِرْتُ أنْ أُقَاتِلَ النَّاسَ حَتَّى يَشْهَدُوا أنْ لاَ إلهَ إلاَّ الله ، وَأنَّ مُحَمَّداً رَسُولُ الله ، وَيُقيمُوا الصَّلاةَ ، وَيُؤتُوا الزَّكَاةَ ، فَإذَا فَعَلُوا ذلِكَ عَصَمُوا مِنِّي دِمَاءهُمْ وَأمْوَالَهُمْ إلاَّ بحَقِّ الإسْلاَمِ ، وَحِسَابُهُمْ عَلَى الله تَعَالَى)) مُتَّفَقٌ عَلَيهِ.

ځواب

بسم الله الرحمن الرحيم

د اسلام په ابتداء کې جګړه د کفارو لخوا پيل شوې ده ، لقوله سبحانه وتعالى : وَهُمْ بَدَءُوكُمْ أَوَّلَ مَرَّةٍ .... (التوبة/13).

اصلي خبره دا ده چې کفار جهاد ته د يو سياسي ، اختلافي ، تعصوبي جګړې په سترګه ګوري لکه څنګه چې د کفارو ټول جنګونه همداسې دي ، د جهاد اصلي هدف ورته څرګند نه دی او يا خو څرګند دی طبعي خبره ده چې د حق څخه يې انکار کړی دی.

♣♣♣♣♣♣♣

د جهاد هدف د مقابل لوري وژل ، ورانول ، تسخيرول ، او تر سياسي سلطې لاندې راوستل نه دي ، بلکي د جهاد يوازنی هدف دا دی چې ټول خلک د الله تعالى دين ته تسليم شي ، د الله تعالى وحدانيت ومني او د شرک او کفر څخه لاس واخلي.

چې جهاد عموماً په دوو برخو ويشل شوی دی : دفاعي او قدامي.

دفاعي جهاد د کفر ، ظلم او استبداد په مقابل کې د اعلى کلمة الله لپاره قيام دی تر څو د الله تعالى ځمکه اسلامي سرحدات د کفر ، شرک او ګناهونو له شر څخه په امن او د الله تعالى په ځمکه کې اسلامي شريعت حاکم شي ، کله چې کفار پر مسلمانانو باندې تيری وکړي بالمقابل پر مسلمانانو جهاد

فرض دی ، لقوله سبحانه وتعالی:[وَقَاتِلُوا فِي سَبِيلِ اللَّهِ الَّذِينَ يُقَاتِلُونَكُمْ وَلا تَعْتَدُوا إِنَّ اللَّهَ لا يُحِبُّ الْمُعْتَدِينَ] (البقرة/ 190).

ژباړه: او د الله جل جلا له په لار کې د هغو کسانو سره جګړه وکړئ چې له تاسې سره جګړه کوي خو له حد څخه مه تېرېږئ ، بې شکه چې الله جل جلا له هغه کسان نه خوښوي چې له حده اوړي.

او فرمايي : [وَقَاتِلُوهُمْ حَتَّى لا تَكُونَ فِتْنَةٌ وَيَكُونَ الدِّينُ لِلَّهِ فَإِنْ انتَهَوْا فَلا عُدْوَانَ إِلا عَلَى الظَّالِمِينَ] (البقرة /193).

ژباړه: او له دوی سره تر هغې جګړه وکړئ چې فتنه (شرک ، کفر او فساد) پاتې نه شي او د الله د دين (حکم) يوازې د الله شي ، خو که دوی (له تېري) لاس په سر شي نو تېری له تېري کوونکو پرته پر بل چا نه دی روا.

دوهم قدامي جهاد دی:

د اسلام مقدس دين د الله تعالی د جانبه د ټولې نړی لپاره غوره شوی دين دی ، اسلامي امت ته دنده سپارل شوې ده چې ټولې نړی ته به دين رسوي ، مګر که چا د اسلامي دعوت مخالفت وکړ ، پر وړاندې يې خنډ واقع شول د هغوی پر وړاندې به جهاد کيږي ځکه چې د رحمة لعالمين دين مخنيوی کوي او که څوک يې مخالفت نه کوي ، د اسلامي دعوت پر وړاندې خنډ نه واقع کيږي نو هغوی به اسلامي حکومت ته جزيه ورکوي.

لقوله بنی صلی الله عليه وسلم : «أُمِرْتُ أَنْ أُقَاتِلَ النَّاسَ حَتَّى يَشْهَدُوا أَنْ لا إِلَهَ إِلا اللَّهُ... » (رواه البخاري (24) ومسلم (33).

پس په دواړو حالاتو کې د جهاد هدف يوازې د الله تعالی د دين قيام دی او د کفر او شرک له مينځه وړل دي ، داسې چې ټول خلک د يو الله تعالی په بندګی کې راوستل کيږي ، د انسانانو ، شيطان ، بتانو او مخلوق له بندګی څخه به نجات ورکول کيږي.

د جهاد حکم د مسلمانانو حکم او سياسي اجندا نه ده ، بلکې د الله تعالی حکم دی.

♣♣♣♣♣♣♣♣

اوس په اسلام کې د جهاد تاريخ ته لنډه کتنه کوو او بيا يې د نورو جنګونو سره مقايسه کوو:

د اسلام نه مخکې په ټوله نړۍ کې د جهالت توره تاريکي وه ، په عربو کې خلکو ژوندۍ لوڼې خښولې ، او په اورپا کې يو انسان بل انسان خوړلو ، په فارس او روم کې او د هند په وچه کې سخت بد حال وو ، دا د جهاد برکت وو او دا د ظلم او استبداد په مقابل کې اسلامي قيام وو چې د دغو ټولو ظلمونو ټغر يې د ابد لپاره ټول کړ.

د روس سرې امپراطورۍ د افغانستان پر مظلوم ولس تيرى وکړ ، غوښتل يې هغوى له دين څخه وباسي او خپل کمونيژم وربانديې وتپي ، دا د جهاد برکت وو چې افغان ولس ، ټول اسلامي امت او حتى ټولې نړۍ ته يې د دغه سور ښامار څخه نجات ورکړ ، که جهاد نه واى ، نو نن به زمونږ هيواد د مسکو يوه برخه وه ، نسلونو به مو بې دينه او د حرم شريف په ځمکه به روسان واکداران وو.

نن زمونږ په هيواد يهودو او نصاوا تيرى کړى دى هغوى يوازې د ملک په نيولو او غلام جوړولو نه راضي کيږي بلکي زمونږ څخه دا غواړي چې د هغوى باطل دين ته تسليم شو ، لقوله سبحانه وتعالى:

وَلَن تَرْضَى عَنكَ الْيَهُودُ وَلاَ النَّصَارَى حَتَّى تَتَّبِعَ مِلَّتَهُمْ

دا د جهاد برکت دى چې نن هغوى د خپلو شومو اهدافو د پلي کولو پر ځاى يوازې د ځان خوندي کولو او د مرګ څخه فرار کولو ته متوجه دي.

د جهاد هدف د ظلم ، کفر ، شرک ، ګناهونو ، قطاع طريقو څخه د مظلومانو نجات او په ځمکه کې د اسلامي شريعت او عدل قيام دى او بس.

مګر د کفري جنګونو ټول تاريخ د ظلمونو ، نا حقه وژلو ، قتلونو ، سختو مالي تاوانونو ، او ورانولو پرته بل څه نه دي.

په هره ځمکه کې چې د دوى مردار او خبيث قدمونه لګيدلى دي هلته به بيا نه امن ، نه آرامي ، نه د اسلامي شريعت تحکيم او نه به هم عدل ووينئ بس فقط په ځمکه کې د فساد جوړل يې هدف وي.

که دوهم نړيوال جنګ تاسي مطالعه کړئ چې د بې شميره وژلو ، مالي تاوانونو او ورانيو ، دوښمنۍ پرته يې بله هيڅ ګټه نه وه ، ددې جنګ مالي خساره 1154 مليارده ډالره او په دغه جنګ 41 ميليونه انسانان وژل شوي دي.

جاء في موسوعة الفقهية:

انتهت الحرب العالمية الثانية فى سنة 1945م بعد استسلام ألمانيا في مايو 1945م، وإلقاء القنبلة الذرية على اليابان واستسلامها فى سبتمبر سنة 1945م، ونتج عن هذه الحرب خسائر فادحة فى الأرواح والأموال والعمران، كما أنها خلفت مشكلات اجتماعية عديدة، وقدرت هذه الخسائر بـ 1154مليار دولار، وفقد فيها 41 مليون قتيل بخلاف الجرحى والأسرى. اهـ

بس جهاد د كفر ، شرک ، بغاوت ، ګناهونو (سود ، قطاع طريق ، غلا ، رشوت ، غصب ، شرابو څښلو ، فحشاء) پر وړاندې مسلحانه قيام دى تر څو چې د الله تعالى په ځمکه کې اسلامي شريعت حاکم شي.

و بالله توفيق و صلى الله تعالى على محمد و على اله وصبحه اجمعين

په اسلام کې د حدونو د قيام حکمتونه اوګټي

١ -د پنځو سترو حياتي بنسټونو ساتل :

د اسلامي شريعت د حدونو د قيام او د جرائمو پر وړاندې د مقابلې يو مقصد دادى تر څو د انسان دغه حياتي بنسټيز اصول لکه : دين ، نفس ، عقل ، نسل او مال وساتل شي.

مثلاً د د دين د ساتنې د پاره د ارتداد حد ، د نفس د ساتنې د پاره قصاص ، د عقل د ساتنې د پاره د شرابو څښلو حد ، د نسل د ساتنې د پاره د زنا حد او د مال د ساتنې د پاره د غلا او قطاع الطريق حد ټاکل شوى دى.

٢ -ټولنه د جرايمو د سخت توفان له بربادى ساتل کيږي :

جناب رسول الله صلى الله عليه وسلم فرمايي» : مثل القائم على حدود الله ، والواقع فيها، كمثل قوم استهموا في سفينة، فأصاب بعضهم أعلاها، وأصاب بعضهم أسفلها، فكان الذين في أسفلها إذا استقوا مرّوا على من فوقهم، فقالوا: لو أنا خرقنا في نصيبنا خرقاً، ولم نؤذ من فوقنا، فإن تركوهم وما أرادوا، هلكوا جميعاً، وإن أخذوا على أيديهم نجوا ونجوا جميعاً» (البخاري .)

ژباړه : مثال د هغه کسانو چې حدود الله رعايت کوي او هغه کسان چې حدود نه رعايت کوي په مثال د يوې کښتې دى چې (مسافر پکې سپاره وي) او د سوريدو د پاره بچه اچونه کوي په نتجه کې ځنې په پاسنى طبقه او ځنې په لاندنى طبقه کې ځاى پر ځاى کيږي ، د لاندنى طبقې خلک د ابو د پاره د پاسنى طبقې خلکو ته راشي ، بيا يو له بله مشوره کوي چې د پاس طبقې خلکو مزاهمت به نه کوو ، ښه به دا

وي چې د ځان د پاره کشتۍ سورۍ کړو (او مستقيماً به د درياب له اوبو څخه استفاده کوو) ، او پاس کسان به نه اذيت کوو ، کچېرې د پاسنی طبقې خلک د لاندنی طبقې خلک همداسې آزاد پرېږدي او منع يې نه کړي نو ټول به هلاک شي مګر که د هغوی مخه ونيسی ټول به نجات ومومي.

۳ -په ټولنه کې د جرائمو مخنيوی :

په ټولنه کې د فساد ، ګناه او منکراتو خپرول خطرناک دي ځکه په خلکو کې رواج مومي او خلک وربانديې اخته کيږي په ټولنه کې د فساد او فحشاء خپروونکو ته د سخت وعيد خبرداریٔ ورکړ شوی دی ، لقوله سبحانه وتعالی: [إِنَّ الَّذِينَ يُحِبُّونَ أَنْ تَشِيعَ الْفَاحِشَةُ فِي الَّذِينَ آمَنُوا لَهُمْ عَذَابٌ أَلِيمٌ فِي الدُّنْيَا وَالآخِرَةِ) [النور :۱۹)

ژباړه : کوم کسان چه غواړي د مسلمانانو په ډله کې فحشآء خوره کړي شته دغو (کسانو) ته په دنيا او آخرت کې سخت دردوکی عذاب

د حدونو په قيام سره د فحشاء او منکراتو د خپراوي مخنوی کيږي.

۴ -د عالم بقاء :

د قصاص په نفاذ سره د ناحقه وينو تويولو مخنيوی کيږي ، د خپل مينځي جګړې او دوښمنۍ مخنيوی کيږي او بلاخره په ټول عالم کې امن قايميږي.

ځکه که قصاص وي نو قاتل د بل په قتل کې د ځان قتل بولي او په دې سره د ټولو ژوند خوندي کيږي ، لقوله سبحانه وتعالی]:ولکم في القصاص حياة يا أولي الألباب) [البقرة:۱۷۹.(

ژباړه : او تاسي لره دی په قصاص کې ژوندون ای خاوندانو د عقلونو (لپاره ددې چې تاسې ځان وساتیٔ له نا حقه وينو تويولو څخه.

۵ -دايمي امن :

د حدونو په عملي کولو سره دايمي امن رامينځته کيږي او د جرائمو مخنيوی کيږي په حدودو کې دايمي امن ځکه دی چې دا د عقيدې سره تړاو لري نه د يوه حکومت او حاکم له موجوديت او ظاهري زور او قدرت سره.

۶ -په خلکو کې د ګناهونو د وېرې خپرول :

د حدودو په قيام سره په خلكو كې د ګناه د خطرناكو پايلو وېره خپرېږي او پوهېږي چې د ګناه دنيوي عذاب دومره دی نو اخروي عذاب به يې څومره سخت وي چې په دې سره له ګناهونو څخه ډډه كوي.

۷ -وقايه تر علاج غوره ده :

څرنګه چې حدود د خلكو په عام محضر كې تر سره كيږي خلک د هغه څخه عبرت اخلي ، له ځان سره حساب كوي د خير د جلب او د ګناهونو په وقايه كولو كې كوښښ كوي ځكه د حد جاري كېدل ده ته عملي درس وركول دي.

۸ -د خلكو پاكېدل له ګناه څخه :

طبعي خبره ده چې په هره ټولنه كې ضعيف الايمانه ، شهوت پرسته او فاسد خلک وي چې غواړي فساد او جرائمو ته لاس واچوي او په ټولنه كې ګناهونه تر سره كړي چې د حدودو په وسيله د دغو كسانو مخه نيول كيږي او ټولنه له ګناهونو څخه پاكيږي ، په ښكاره توګه هيڅ څوک د ګناه او جرم كولو جرئت نشي كولای.

۹ -د مجرم اصلاح :

د حدونو د قيام بل مقصد دادی چې خپله مجرم اصلاح كيږي هغه د زجر په وركولو سره د آينده لپاره له جرمونو څخه را ګرځول كيږي.

۱۰ -د عدل قيام :

شرعي حدونه سراسر پر عدل ولاړ دي ، په قتل كې بامثل قتل او قصاص دی او په زاني باندې حد دی داسې نه لكه ځنې طاغوتي فيصلې چې جرم يو كړی وي او په بدو كې مېروڼې او پيغلې ښځې وركوي ، قتل يو كس كړی وي خو ددې انجام دوښمني شي چې په مكمل قوم كې تر ډير وخته د ناحقه وينې تويول دوام مومي.

د الله تعالی د جانبه د پيغمبرانو او اسلامي شريعت د رالېږلو آساسي هدف په خلكو كې د عدل قيام دی ، لقوله سبحانه وتعالی : لَقَدْ أَرْسَلْنَا رُسُلَنَا بِالْبَيِّنَاتِ وَأَنزَلْنَا مَعَهُمُ الْكِتَابَ وَالْمِيزَانَ لِيَقُومَ النَّاسُ بِالْقِسْطِ (الحديد ۲۵)

ژباړه : يقيناً چې مونږ خپل پيغمبران له خپلو روښانه او ځرګندو هداياتو سره وليږل او له هغوی سره مو کتاب او تله نازل کړی ؤ تر څو پرخلکو کې عدل قايم شي.

په احاديثو کې د عادل حکمران (هغه چې په اسلامي شريعت حکم کوي) او ظلم نه کوي ډير فضيلت راغلی دی په يو متفق عليه حديث راغلي چې :اوه کسان به د قيامت په ورځ د عرش تر سيوري لاندی وي د هغې جملې به يو هم عادل امام وي.

–سَبعَة يُظِلُّهُمُ اللهُ فِي ظِلِّه يَومَ لاَ ظِلَّ اِلا ظِلُّه اَلاِمَامُ العَادِلُ ....(البخاري او مسلم).

و ما توفيقي الا بالله عليه توکلت و اليه انيب

د ښځې او نارينه د مساوات او حقوقو په اړه د يوې شبهې ځواب

پوښتنه : السلام عليکم ورحمة الله وبرکاته،غواړم خپله پوښتنه پدې ډول ستاسې حضورته وړاندې کړم هغه دا چې اوس مهال دغرب څخه يوه را وارده شوې کليمه (جندر) په دولتي او نا دولتي ادارو کې کارول کيږي او په اړه يي سيمينارونه او ورکشاپونه نيول کيږي او هدف يې دا دی چې د نارينه او ښځينه د مساواتو تر عنوان لاندې ښځه او نر ځرنګه سره ګډ کړي که هغه په کار کې وي او که په نورو مسايلو کې وي حتي تر دې چې ځينې سريح اسلامي احکام لکه طلاق ،بغير د محرم څخه سفر او داسې نور هم تر سوال لاندې راولي او نه يې مني او داسې .

هيله کوم چې دې موضوع ته يو په اسلامي دلايلو ځواب راکړئ ، مننه .

ځواب

بسم الله الرحمن الرحيم

د حق او مسئوليت تر مينځ فرق دی ، ښځه د نفقې ګټلو لپاره د کور څخه وتلو ته مجبوروول حق نه دی بلکې د هغه پر سر باندې د يو دروند مسئوليت اچول دي ، د بيګانه نارينه او ښځو اختلاط او کېدون د ښځو حق نه دی ، بلکې د ښځې کرامت تر پښو لاندې کول ، د شهواني اعراضو لپاره کارول ، او په ټولنه کې جنسي فساد جوړل او دوو مختلفو چارچونو ته چارت ورکول دي. ددې مسئلې تحليل او ځيړنه څه بيان غواړي چې په لاندې ډول بيانيږي :

اول- د نارينه او ښځې مساوات :

د اسلام مقدس دین د نر او ښځې مساوات د انسانیت او بشري کرامت په دایره کې تضمین کړي دي.

د ښځې او نر تر مینځ چه په ځینو حقونو او دندو او مسئولیتونو کې فرق ورکړشوی دی دا فرق د فطري اختلافاتو په نظر کې نیولو سره شوی دی چه دا اختلافات په قطعي توګه په ښځه او نر کې موجود وي.

د اسلام مقدس دین چه د ښځې او نر ترمینځ د حقوقو او د ندو یا وظایفو کوم ویش کړی دی ډیرعادلانه، د هر اړخیز حکمت،مصلحت او د فطري جوړښت په نظر کې نیولو سره شوی دی.

نر یا ښځه هغه وخت خپل آساسي وظایف په کامیابۍ سره ترسره کولای شي چه د فطري جوړښت مطابق وظیفه او دنده ور وسپارل شي.

مثلاً ښځه نسبت نر ته د لوړ رحم،عاطفي او زړه سوي لرونکې ده نو ځکه ښځه د مور کیدلو لوړ قابلیت لري .

هغه مور وي چه کومه شپه يې اولاد نارام یا نا روغ وي ترسبا د خپل بچي لپاره شپه په رڼو سترګو سبا کوي آیا پلار به دومره حوصله وکړای شي؟ نه

اسلام مشري او قیادت یواځې د نر لپاره ټاکلی لقوله سبحانه تعالی: [الرِّجَالُ قَوَّامُونَ عَلَى النِّسَاء بِمَا فَضَّلَ اللّهُ بَعْضَهُمْ عَلَى بَعْضٍ وَبِمَا أَنفَقُواْ مِنْ أَمْوَالِهِمْ] (النساء ٣۴)

ژباړه: سړي پر ښځو حاکمان دي له دې کبله چې الله ځينې د دوی ته پر ځينو نورو فضيلت ور کړی دی او له دې امله چې نارينه (د ښځو لپاره) خپله شتمني لګوي.

یعني : نارینه ته د مشرۍ سپارلو حکمت دا دی چې: سړي د کور خرچ برداشت کوي،له نورو خلکو سره اجتماعی روابط لري او د خارجي حوادثو لپاره د قوي جسم لرونکی وي همدارنګه د حکومت مشري او قیادت هم د نارینه د پاره مناسب دی ځکه حکومت داسې یوه قوه وي چه د خلکو د حقونو ساتنه وکړای شي،عدالت قایم کړي. خو حکومت هغه وخت خپلو موخو ته رسیدلای شي چه حدود جاري کړي،مجرم ته سزا ورکړی د ظالم د ظلم مخ ونیسی.

يو خو دا چه دغه دنده د ظالم،جابر،بدمعاش اومجرم پر وړاندې مبارزه او د خلكو د حقونو ساتنه يوه درنه دنده ده د ښځې د فطري جوښت سره مناسبه نده.

بل دا چه ښځه نسبت نر ته د رحم،عاطفې او زړه سوي په لرلو سره ددې ويره وي چه ښځه به د حدودو په جاري كولو او مجرم ته د سزا په وركولو كې پاتې راشي او د خپل رحم،او عاطفې له مخې به مجرم ته سزا ورنشي كړاى. كله چه مجرم ته سزا ورنشي كړاى نو هيڅ كله هم د امنيت راتګ او د خلكو د حقونو ساتنه نشي كيداي.

جناب رسول الله صلى الله عليه وسلم فرمايي:«لن يفلح قوم ولوا أمرهم امرأةً»

يعني: هغه قوم به كامياب نه شي د كوم قوم چې د مشرى او قيادت چارې يې د ښځې په لاس كې وي.

په نارينه د خپل اهل عيال نفقه فرض شوې ترڅو د نفقې ګټلو لپاره د كور څخه بهر منډې تررړې ووهي كله داسې وخت هم راشي چه په خپل ولس او سيمه كې كار او كسب نه پيداكيږى نو سړى لرې لرې ملكونو ته د نفقې ګټلو لپاره سفر كوي،مسافرى كوي آيا ښځه داسې كارونه كولاى شي؟

نر او ښځه په حقونو او دندو كې (په كومو كې چه د فطري اختلاف په وجه فرق لري)هغه وخت مساوي كيداى شي چې د نر او ښځى فطري جوړښت سره مساوي شي آيا د ښځى يا نر فطري جوړښت ته څوک تغير وركولاى شي؟ نه

نو د ښځى د فطري جوړښت خلاف دنده ورسپارل د ښځى پر فطري خواصو تجاوز نه دى؟ او دا د ښځى په حق كې ظلم نه دى؟ د ښځى د حقوقو او مساواتو داعيان د كور كار او د اولاد روزنې او پالنې ته دنده نه وايې په داسې حال كې چه نن ورځ په نړى كې د انسانانو د تعليمى روزنې لپاره بى شميره مدرسې،مكاتب،پوهتونونه او نور علمي مراكز او ليليې لوى لوى انتظامات او مصارف په نظر كې نيول شوي دي.

آيا د انسان ابتدايې بدني روزنې ته هم دنده نه وايې؟

او يا دا چې د ښځې د ميراث په برخه نيوكه كوي چې ولى ښځه د نارينه په نسبت نيمه برخه اخلي ؟

ښځه د پلارګنۍ او خسرګنۍ دواړو طرفونو څخه میراث وړي ، او د مهر اخیستلو حق لري ، د میراث مسئله مالي مسئله ده ، او مالي مسئولیت ، خرڅ او نفقه برابرول او همدارنګه مهر ورکول د نارینه مسئولیت دی د ښځې مسئولیت نه دی ښځه خپله برخه او مهر ټول د ځان لپاره ساتلی شي .

پس الله تعالی د خپل پیدا کړې مخلوق په چارو ښه عالم او پوه دی.

[أَلاَ يَعْلَمُ مَنْ خَلَقَ وَهُوَ اللَّطِيفُ الْخَبِيرُ] (الملک :۱۴) .

ژباړه : آیا هغه څوک نه پوهیږي چې پیدایښت یې کړی ؟ او هغه له ډیرو پټو او باریکو شیانو څخه خبر دی .

فرانسوی لیکواله مریم هاري مسلمانو ښځو ته داسې وایي: ګرانو خویندو!
تاسو زمونږ په پلونو قدمونه مه ږدئ او زمونږ د اروپایي ښځو څخه پیروي مه کوئ ځکه تاسې په دې نه پوهیږئ چې مونږ دغه کرکجنه آزادي په کوم قیمت تر لاسه کړې خو زه تاسې ته یو څه ویل غواړم او هغه دا چې تاسو په خپلو پاکو کورنو کې پاکې اوسیږئ د اولادونو مهربانه میندې اوسیږئ پر تاسې الله (جل جلا له) لوی رحم کړی پر تاسې یې په اسلام کې په واقعي توګه حقوق پیرزو کړي تاسو له نارینه ؤ سره سیالې مه کوئ او ځانونه خوشي په دغو مسابقو کې مه ستړي کوئ کوشش وکړئ چې د خپلو میړونو له پاره مهربانې او دردمنې ښځې ووسئ په خپلو کورونو کې د خپلو اولادونو مهربانه میندې شئ او د مورولۍ وظایف سرته ورسوئ.

د مصر د «الاخبار» جریده په دې هکله یو مضمون لري چې وائي :

مونږ دلته په دې مقاله کې د هغې شکایت نامې د مضمون روحیه رانقلوو چې ۲|۵ میلوینه فرانسوي ښځو په هغې کې امضاء کړی او لیکلي یې دي چې:
مونږ د نارینه ووسره د مساوي حقوقو د برابرۍ مسئلې زښته اندیښمنې کړي یو، د تردد او پریشانیو سره مخامخ یو او همدغو اندیښنو پر مونږ خوب حرام کړی او په دې لټه کې یو چې په څه توګه کار او وظیفه پیدا کړو چې تر څو د ژوند په ډګر کې د نارینه سره یو ځای ژوند تر سره کړو، مونږ د مساوات لټې له کورنۍ ژوند څخه دومره لیرې کړي یو چې نشو کولای په ویښه خپل میړونه ووینو مونږ یواځې خپل ماشومان د ډوډۍ په دسترخوان لیدلای شو او بس، له دې مساوات څخه مونږ ستړي یو، مونږ نور له دې مساوات څخه نفرت لرو، مونږ غواړو چې نور د کور ښځې شو او د خپلو اولادونو له پاره مهربانه میندې ووسیږو.

ختیځ پوهه (فرانسوساجان) وائي:

ای د ختیځ ښځې! هغه څوک چې ستا په نوم چیغې او نارې وهې او تا د حجاب د کوزولو او سړي سره د مساوات ډګر ته رابلي دوی په تا پورې خندا او ستا توهین کوي او تر تا د مخه یې په مونږ پورې خندا او زمونږ توهین کړی.

ښځه په ژوند کې تر سړي لویه نه ده مګر په یو څیز سره او هغه دا چې تر ځان لوی سړی جوړ کړي.

په ښځې توب کې د نیکمرغۍ او غوره والي اساس په شرم او حیا کیښودل شوی او کله چې ښځه له شرم او حیا څخه ووتله نو بیا بې تفاوته ده چې که ښي لور ته ولاړه او که چپ لورته هر کله او چیرته یې چې سقوط وکړ.

وروسته زیاتوي :

دا خلک چې د ښځې د ازادۍ ډنډوره غږوي.

دا تش په نامه ازادي ده، اما په معنوي لحاظ دا په رزق پسې د ښځې شړل دي.

یا په عبثیاتو او شهواتو کې د ښځې بې واګو خوشې کول دي.

یا له دین او اخلاقي نیکمرغیو څخه د ښځې راویستل دي.

په دغه تمدن کې د ښځې ازادۍ ته په لومړي ځل هر ډول نوم او عنوان ورکول کیداشي مګر په پای کې یواځې د ښځې په فساد او له مینځه تلو منتج کیږي.

د یوې غربي ښځې فریاد مسلمانانو ښځوته!

(جوانا فرانسیس) امریکایي ښځه ده چې د (Feminenza) بنسټ په نوم د ښځو د حقونو مشره ده ، د غرب د ماحول او په غربي ډیموکراسۍ کې د ښځو د احوالو او حقوقو څخه پرده پورته کوي او مسلمانانو ښځو ته داسې وایي :

تر اوسه پورې د یوې طبعي ښځې ژوند لرې ، مونږ امریکایي ښځو هم تر (۱۹۶۰) پورې تقریباً همداسې ژوند لرلو چې وروسته د شریک دوښمن لخوا په چل او فریب سره په اخلاقي فساد سره بمبارت شولو .

نن چې پر تاسې باندې د امریکایي الوتکو کوم بمبارت جریان لري د هغه پر ځای یې مونږ د جنسي فساد په بمونو بمبارت کړي یو ، هغوی چې کله د دولتونو د ظاهري بمبارت څخه فارغ شي نو زمونږ په شان به مو په جنسي فساد سره بمبارت کړي .

مونږ د هغوی د دغه ډول شیطاني نفوذ څخه زیات تلفات وګالل خو تاسې باید ورڅخه ځان وساتئ .

غوږ شه ! د هغوی د مساواتو خبرې تش درواغ دي ، هغوی کوښښ کوي مونږ امریکایي میرمنې په شهوت بارونکو فلمونو ، سریالونو او بې حجابه جامو په درواغو خوشحاله وساتي او له خپل مسئولیت او کورني ژوند څخه مو لرې کړي ، همداسې هغوی غواړي ستاسې کورنی ژوند برباد کړي .

د ښځې جسماني جاذبه باید د بې لیاقته څخه پټه وساتل شي او دا د هغه چا لپاره هدیه کړ شي چې پر تا باندې غیرت کوي ، ستاسې میړونه نارینه دي ، غیرت لري ، شجاعت لري ، پاکي او عفت خوښوي .

زمونږ نارینه نور پاکدامني او عفت نه خوښوي هغوی د ملغلرې پر ځای د زرق او برق واله مصنوعي ډبرې خوښوي چې سوء استفاده ور څخه وکړي او بیا یې وغورځوي .

زه متوجه شوې یمه چې ځینې مسلماني ښځې بې حجابي خوښوي ، د خپلو حدودو څخه تیری کوي د غرب د ښځو تقلید کوي او غواړي چې د غرب د ښځو پشان شي .

تاسې ولی د هغو ښځو تقلید وکړئ چې د خپل تللي عزت او عفت باندې پښېمانه دي چې هیڅ جبران نلري ؟

تاسې د بې عیبه الماس په شان یاست هغوی مه پرېږدئ چې بې قیمه ډبرې مو وګرځوي .

تاسې چې د غرب په مجلو او تلویزونو کې څه وینئ ، درواغ او شیطاني دام دی .

تاسې لپاره د امن یوازنی ځای د خپل خاوند پناګاه ده . پر ما اعتماد وکړئ ! مونږ اکثره خوشحاله نه یو زمونږ څخه په میلیونو د خپګان ګولی خوري .

زمونږ غربي ښځو مغزونه مینځل شوي دي او په حقیقت کې پر مونږ ظلم شوی ، د موډ او فیشن غلامانې یو چې زمونږ پوست وباسي ، (عزت او عفت مو لیلام شوی) د نارینه د محبت ګدایي ګرې او سوالګرې یو .

د اسلامي ذبحې (مرۍ پرې کولو) حکمت څه دی ؟

سلامونه او نېکې هیلې مې ومنئ
پوښتنه مې داده چې نن مو صنف کې همصنفیانو سره ګروپي بحث درلود یوه پوښتنه وکړه چې ولې

مسلمانان حیوان حلالوي چون هغه هندو دی له ما ثخه منطقي دلیل غواړي.

مننه

ځواب

بسم الله الرحمن الرحيم

د اسلامي ذبحې لپاره لاندې شرطونه دي:

۱ -ذبحه کوونکی به مسلمان یا اهل کتاب وي ، د ذبحې کولو اهلیت به لري چې عقل دی.

۲ -د ځاروي په مری کې پرې کول او د وینې بهول ، هغه به په تیزه آله لکه چاړه او نورو ذبحه کیږي.

۳ -د ذبحې پر مهال د الله تعالی نوم یادول.

لقوله سبحانه وتعالى : [وَلَاتَأْكُلُوْا مِمَّا لَمْ يُذْكَرِ اسْمُ اللهِ عَلَيْهِ وَاِنَّهُ لَفِسْقٌ] (الانعام:۱۲۱).

ژباړه: او مه خورئ تاسي له هغې (مرداری) چې نه وي یاد کړای سوی نوم د الله٬ پر هغې باندي (عمدًا) او بې شکه چي دا خوراک خامخا ګناه ده.

رسول الله صلی الله علیه وسلم فرمایي:

«مَا اَنْهَرَ الدَّمُ وَذُكِرَ اسْمُ اللهِ عَلَيْهِ فَكُلُوْا مَا لَمْ يَكُنْ سِنًّا اَوْ ظُفْرًا» [بخاري:۵٤۹۸].

ژباړه : (خورئ هغه چي وینې یې وبهوي او د الله پاک نوم وربانديي یاد شي خو چي (هغه د حلالولو شی) نوک او غاښ نه وي.

په مري کې د ځاروي د حلالولو او وینه بهولو حکمت:

۱ -په ځاروي باندې رحم کول ځکه د مري په پرې کولو سره د هغه عصبي سیستم پرې کیږي چې په دې سره تکلیف کمیږي.

۲ -د ځاروي په وینه کې ځینې زهري مواد ، جراثم او میکروبونه وي چې د مري په پرې کولو سره د ځاروي ټوله وینه له بدن څخه وځي چې په دې سره غوښه پاکیږي.

په لاندې شکل کې ښې طرف ته د مردارې غوښې چې له زهرجنو موادو ډکه ده او چپ طرف ته د پاکې غوښې میکروسکوپي تصویرونه دي.

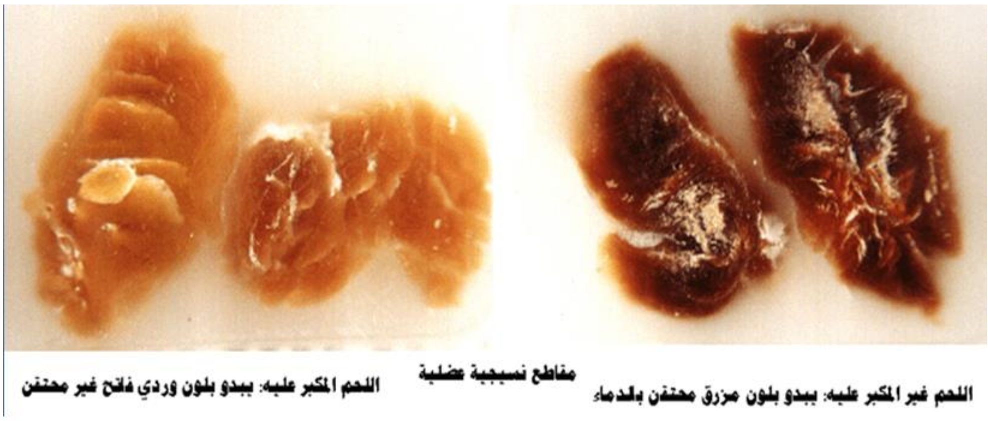

د ښځو ورځ لمانځنې اصلي موخه او هدف څه دی ؟

لومړی :

دا چې د مور د ورځې یا ښځې د ورځې ، معلم د ورځې ، کارکر د ورځې او حتی د خره د ورځې لمانځل په اسلام کې هیڅ اصل نلري.

«مَن أحدثَ في أمرِنا هذا ما لَيسَ فيهِ فَهُوَ رَدٌّ» (بخارى او مسلم).

ژباړه:هر چا چې په امر (دین) زمونږ کې داسې عمل پیدا کړ چې له هغه نه وي (په دین کې نه وي) نو مردود دی

«إيّاكُم وَ مُحدَثاتِ الأُمورِ؛ فإنَّ كُلَّ مُحدَثَةٍ بِدعَةٌ، و كُلَّ بِدعَةٍ ضَلالَةٌ، وَ كُلَّ ضَلالَةٍ في النّارِ» :

(ابوداود(4607) ، ترمذي(2676)

ژباړه: په دین کې د نوې پیدا شویو نه پرهیز وکړئ چې هر نوی شی بدعت دی او هر بدعت ګمراهي ده او دهرې ګمراهی انجام اور دی.

دا د کفر تقلید دی چې ایماني مریضان ، د اسلام څخه نا خبره او خوبه وړې مسلمانان ورباندې ګرفتار شوي دي ، په دې اړه جناب رسول صلی الله علیه وسلم پخوا مونږ داسې خبر راکړئ دی:

«لَتَتَّبِعُنَّ سَنَنَ مَن كانَ قَبلَكُم شِبراً شِبراً وَ ذِراعاً بِذِراعٍ؛ حتّي لَو دَخَلُوا جُحرَ ضَبِّ تَبِعتُمُوهُم. قُلنا: يا رَسُولَ اللهِ. اليَهُودُ وَ النَّصاري؟ قالَ :فَمَن؟!» (البخاري).

ژباړه : حتماً به دوی د هغوی لاره چې مخکې له تاسو ؤ (اهل کتاب ،یهود او نصارا) لویشت په لویشت او

ګز په ګز تعقیب کړي تر دې چې که د کربوړې په غار ننوځي دوی به د هغوی څخه پیروي کوئ ، ومې ویل: ای رسول الله صلى الله علیه وسلم : هدف مو یهود او نصارٰ دي ؟ ویې فرمایل نو څوک دي ؟

دوهم :

اسلام هر ورځ او ټول عمر د مور د احترام او د هغه سره د ښه سلوک کولو او همدارنګه هره ورځ او ټول ژوند یې د ښځې سره د ښه سلوک کولو ډیر ټینګار کړی دی.

قوله تعلی : ووصينا الإنسان بوالديه حسناً (العنكبوت / 8.)

ژباړه : او انسان ته مو د هغه د پلار او مور سره د ښه چلند په کولو سپارښت وکړ.

لا تَعْبُدُونَ إِلَّا اللَّهَ وَبِالْوَالِدَيْنِ إِحْسَاناً ..(البقرة:83).

ژباړه : بې له الله د بل څه عبادت مه کوئ او له مور او پلار سره به ښېګڼه کوئ.

[وَعَاشِرُوهُنَّ بِالْمَعْرُوفِ فَإِن كَرِهْتُمُوهُنَّ فَعَسَى أَن تَكْرَهُواْ شَيْئًا وَيَجْعَلَ اللّهُ فِيهِ خَيْرًا كَثِيرًا] (النساء ١٩)

ژباړه : ((اوله هغی (ښځو) سره په ښه طریقه ژوند تیر کړی ، بیا که هغه ستاسی (په څه وجه) خوښی نه وي نو کیدای شي چې یو شی ستا خوښ نه وي خو الله جل جلا له په هغه کی (ستاسو) لپاره ډیره څه ښیګڼه ایښی وي)).

رسول الله صلى الله عليه وسلم فرمايي : أكمل المؤمنين إيمانا أحسنهم خلقا . وخياركم خياركم لنسائهم (ترمذي ١١٦٢، مشكاة المصابيح ٣٢٠٠).

ژباړه : د ایمان په اعتبار سره ستاسو کښې کامل ایمان والا هغه څوک دی چه د هغه اخلاق اوخوی ښه وي او تاسی کې بهترین اوغوره هغه دی چه د خپلی ښځی سره یی سلوک ښه وي.

عجیبه دا ده چې نن هغه کسان چې کله یې والدین زاړه او له کټې ولویږي په اصطلاح د (مشرانو کور) ته لیږي او د ښځې نه فقط د شهوت رانی په توګه کار اخلي نن دغه کسان مونږ ته د ښځې د حقوقو خبرې کوي

نن مونږ ته د (Girl friend & by friend) سیستم واله د ښځو د حقوقو خبرې کوي (أستغفرالله).

دریم :

د ښځې د نمایشي ورځ لمانځنې په بهانه اصلاً د کفري ملت هدف په خاصه توګه په اسلامي هیوادونو کې دا دی تر څو د ښځې حجاب لرې او هغه په ټولو چارو کې (روغتون ، دفتر ، علمي مراکزو) ، تجارت ، سیاحت او حتی مسافرت کې د بیګانه خلکو سره مخلوطې او ګډې کړي ، تر څو د فحشاء ، بې حیایی او بې دینی فضا را مینځته شي خلک په نفساني خواهشاتو او فساد کې تر پوزې غرق کړ شي چې په دې سره خپل غیرت او ایماني احساس له لاسه ورکړي او بیا د خپلې خوښې حکومت پرې وکړي.

غرب په اسلامي هيوادونوکې څه ډول اسلام غواړي ؟

غرب داسې اسلام غواړي چې په اسلامي هيوادونو کې حکومت د دوی وي په حکومت او قضاء کې د اسلامي شريعت د قانون پر ځای سيکولرزم حاکم وي د حکومت او قضاء قانون به د اسلامي شريعت پر ځای د بشر ساختګي قانون وي .

خو جومات به د مسلمانان وي داسې چې محراب به د دوی په کنترول او حاکميت کې وي نور د مسلمانانو په فردي اعمال لمونځونو ، ښه ډيرو نفلونه ، روژه نيولو او حج کار نلري ځکه دغه اعمال د دوی د پاره او د دوی د حکومت د پاره ضرر نلري.

امر بالمعروف او نهی عن المنکر به يوازې د ثواب او فضيلت په بيانولو پورې منحصر وي د منکراتو بيان به نه وي.

د منکراتو او ناروا کارونو لپاره تبليغ کول لکه : د سود ، قمار لپاره علني دعوت او تبليغ کول ، د رشوت رواجول ، د فحشاء ، الحاد او سيکولرزم ، مسيحيت او بوديزم ته د خلکو دعوت او د اسلامي شعايرو سپکاوی به د بيان آزادي وي.

مګر د اسلام د دفاع لپاره هر ډول تبليغات به تروريزم بلل کيږي .

و ماتوفيقي الا بالله عليه توکلت واليه انيب

داعي الارض أفغان حمدالله "شاکري"

غفره الله ولوالديه ولجميع المسلمين

خپرونه او ترتيب

قافله دعوت إلی الله آن لاين اسلامي لارښود

www.dawat610.com